



# แผนพัฒนาท้องถิ่น

(พ.ศ. 2566-2570)

องค์การบริหารส่วนตำบลแม่ฮูดอ

ตำบลแม่ฮูดอ อำเภอขุนงวม

จังหวัดแม่ฮ่องสอน

งานวิเคราะห์นโยบายและแผน

สำนักงานปลัด

โทร 08 1992 4852

โทรสาร 053 615 987

## คำนำ

เนื่องด้วยตามพระราชบัญญัติสภาตำบลและองค์การบริหารส่วนตำบล พ.ศ. ๒๕๓๗ แก้ไขเพิ่มเติมถึง ฉบับที่ ๖ พ.ศ. ๒๕๕๒ มาตรา ๔๖ พระราชบัญญัติกำหนดแผนและขั้นตอนการกระจายอำนาจให้แก่องค์กรปกครองส่วนท้องถิ่น พ.ศ. ๒๕๔๒ หมวด ๒ มาตรา ๑๖ (๑) ระเบียบกระทรวงมหาดไทย ว่าด้วยการจัดทำแผนพัฒนาขององค์กรปกครองส่วนท้องถิ่น พ.ศ. ๒๕๔๘ และที่แก้ไขเพิ่มเติมถึง (ฉบับที่ ๓) พ.ศ. ๒๕๖๑ ได้กำหนดให้องค์กรปกครองส่วนท้องถิ่นมีอำนาจและหน้าที่ในการจัดทำแผนพัฒนาท้องถิ่น เพื่อใช้เป็นกรอบในการจัดทำงบประมาณรายจ่ายประจำปี งบประมาณรายจ่ายเพิ่มเติม และงบประมาณจากเงินสะสมในช่วงของแผนนั้น

ดังนั้น เพื่อให้การดำเนินการให้เป็นไปตามกฎหมายดังกล่าว องค์การบริหารส่วนตำบลแม่อุคอ จึงต้องดำเนินการจัดทำแผนพัฒนาท้องถิ่น (พ.ศ. ๒๕๖๖ - ๒๕๗๐) ขึ้น เพื่อใช้เป็นแนวทางในการบริหารพัฒนาท้องถิ่นให้บรรลุตามวัตถุประสงค์และเป้าหมาย ก่อให้เกิดประโยชน์และสามารถตอบสนองความต้องการพัฒนาของประชาชนในเขตองค์การบริหารส่วนตำบลแม่อุคอได้ โดยได้ดำเนินการตามขั้นตอน ดังนี้

๑. คณะกรรมการพัฒนาท้องถิ่น จัดประชุมประชาคมท้องถิ่น ส่วนราชการรัฐวิสาหกิจที่เกี่ยวข้อง เพื่อแจ้งแนวทางการพัฒนาท้องถิ่น รับทราบปัญหาความต้องการ ประเด็นการพัฒนา ประเด็นที่เกี่ยวข้อง และแนวทางปฏิบัติที่เหมาะสมกับสภาพพื้นที่เพื่อนำมากำหนดแนวทางการจัดทำแผนพัฒนาท้องถิ่น โดยให้นำข้อมูลพื้นฐานในการพัฒนาจากหน่วยงานต่างๆ และข้อมูลในแผนพัฒนาหมู่บ้าน หรือแผนชุมชนมาพิจารณา ประกอบการทบทวนแผนพัฒนาท้องถิ่น

๒. คณะกรรมการสนับสนุนการจัดทำร่างแผนพัฒนาท้องถิ่น รวบรวมแนวทางและข้อมูลนำมาวิเคราะห์เพื่อจัดทำร่างแผนพัฒนาท้องถิ่นแล้วเสนอคณะกรรมการพัฒนาท้องถิ่น

๓. คณะกรรมการพัฒนาท้องถิ่นพิจารณาร่างแผนพัฒนาท้องถิ่นเพื่อส่งเสนอแนะผู้บริหารท้องถิ่น

๔. กรณีองค์การบริหารส่วนตำบล ให้ผู้บริหารท้องถิ่นเสนอร่างแผนท้องถิ่นต่อสภาองค์การบริหารส่วนตำบล เพื่อให้ความเห็นชอบก่อนแล้วผู้บริหารท้องถิ่น จึงพิจารณาอนุมัติละประกาศใช้แผนพัฒนาท้องถิ่น (พ.ศ. ๒๕๖๖ - ๒๕๗๐)

บัดนี้ สภาองค์การบริหารส่วนตำบลแม่อุคอ ได้พิจารณาเห็นชอบร่างแผนพัฒนาท้องถิ่น (พ.ศ. ๒๕๖๖ - ๒๕๗๐) ขององค์การบริหารส่วนตำบลแม่อุคอ ในการประชุมสมัยวิสามัญ สมัยที่ ๒ ประจำปี ๒๕๖๔ เมื่อวันที่ ๒๘ เมษายน ๒๕๖๔ ณ ห้องประชุมองค์การบริหารส่วนตำบลแม่อุคอ นายกองค์การบริหารส่วนตำบลแม่อุคอ จึงอนุมัติแผนพัฒนาท้องถิ่นดังกล่าว และดำเนินการประกาศใช้ต่อไป

องค์การบริหารส่วนตำบลแม่อุคอ

## สารบัญ

	หน้า
<b>ส่วนที่ ๑</b>	<b>สภาพทั่วไปและข้อมูลพื้นฐาน</b>
๑. ด้านกายภาพ	๑-๒
๒. ด้านการเมือง/การปกครอง	๓
๓. ประชากร	๔
๔. สภาพทางสังคม	๕
๕. ระบบบริการพื้นฐาน	๖
๖. ระบบเศรษฐกิจ	๗-๘
๗. ศาสนา ประเพณี วัฒนธรรม	๙
๘. ทรัพยากรธรรมชาติ	๙-๑๐
<b>ส่วนที่ ๒</b>	<b>ยุทธศาสตร์องค์กรปกครองส่วนท้องถิ่น</b>
๑. ความสัมพันธ์ระหว่างแผนพัฒนาระดับมหภาค	๑๑-๒๒
๒. ยุทธศาสตร์ขององค์กรปกครองส่วนท้องถิ่น	๒๓-๒๗
๓. การวิเคราะห์เพื่อการพัฒนาท้องถิ่น	๒๘-๓๔
<b>ส่วนที่ ๓</b>	<b>การนำแผนพัฒนาท้องถิ่นไปสู่การปฏิบัติ</b>
๑. บัญชีสรุปโครงการพัฒนา (แบบ ผ.๐๑)	๓๖-๓๗
๒. บัญชีสรุปโครงการพัฒนาที่นำมาจากแผนพัฒนาหมู่บ้านและชุมชน (แบบ ผ.๐๑/๑)	๓๘
๓. รายละเอียดโครงการพัฒนา (แบบ ผ. ๐๒)	๓๙-๔๔
๔. รายละเอียดโครงการพัฒนาที่นำมาจากแผนหมู่บ้านและชุมชน (แบบ ผ.๐๒/๑)	๔๕-๑๐๓
๕. รายละเอียดโครงการที่เกินศักยภาพ (แบบ ผ. ๐๒/๒)	๑๐๔-๑๑๐
<b>ส่วนที่ ๔</b>	<b>แนวทางการติดตามประเมินผล</b>
๑. การติดตามและประเมินผลยุทธศาสตร์	๑๑๑-๑๑๕
๒. การติดตามและประเมินผลโครงการ	๑๑๖-๑๑๙
๓. สรุปผลการพัฒนาท้องถิ่นในภาพรวม	๑๒๐-๑๒๑
๔. ข้อเสนอแนะในการจัดทำแผนพัฒนาท้องถิ่นในอนาคต	๑๒๒-๑๒๓

**แผนพัฒนาท้องถิ่น**  
**(พ.ศ.๒๕๖๖-๒๕๗๐)**  
**องค์การบริหารส่วนตำบลแม่อุคอ อำเภอบุขยวม จังหวัดแม่ฮ่องสอน**

**ส่วนที่ ๑ สภาพทั่วไปและข้อมูลพื้นฐาน**

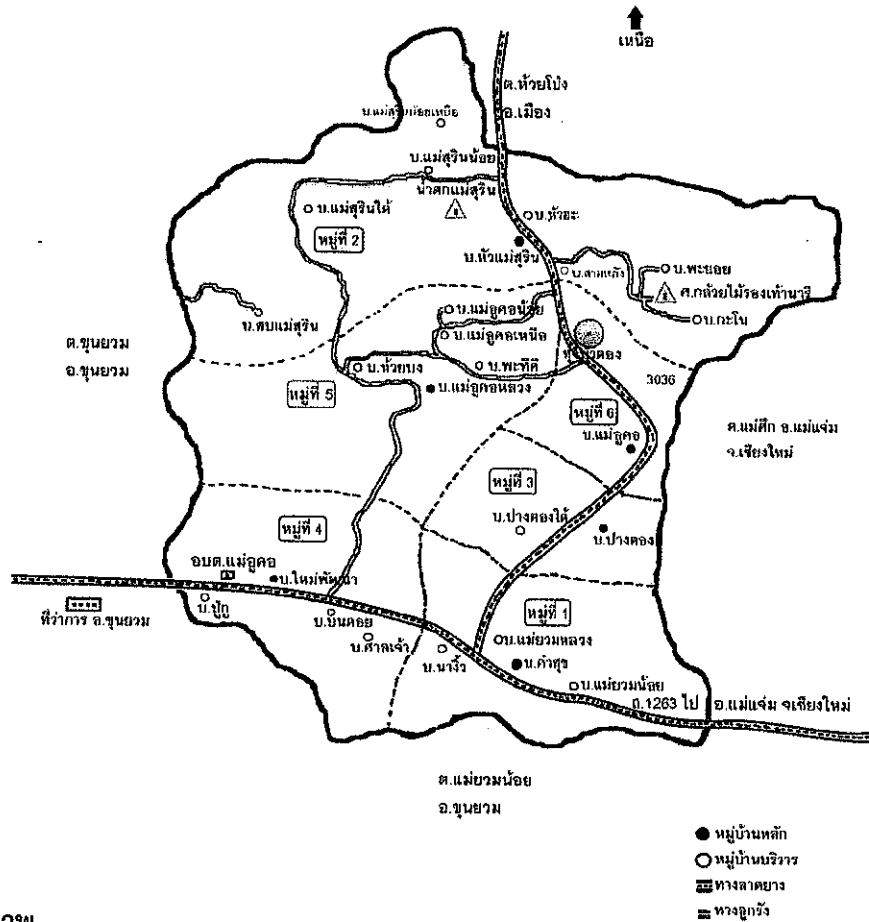

**๑. ด้านกายภาพ**

**๑.๑ ที่ตั้งของตำบลแม่อุคอ**

ตำบลแม่อุคอ ตั้งอยู่ทางทิศตะวันตกของอำเภอบุขยวม ระยะห่างจากอำเภอบุขยวมประมาณ ๗ กิโลเมตร อาณาเขต ติดต่อกับพื้นที่ต่างๆ ดังนี้

- ทิศเหนือ ติดกับ ตำบลห้วยโป่ง อำเภอเมือง จังหวัดแม่ฮ่องสอน
- ทิศใต้ ติดกับ ตำบลแม่ยวมน้อย อำเภอบุขยวม จังหวัดแม่ฮ่องสอน
- ทิศตะวันออก ติดกับ ตำบลแม่ศึก อำเภอแม่แจ่ม จังหวัดเชียงใหม่
- ทิศตะวันตก ติดกับ ตำบลขุนยวม อำเภอบุขยวม จังหวัดแม่ฮ่องสอน

## เนื้อที่

ตำบลแม่อุคอ มีเนื้อที่ทั้งหมดประมาณ ๒๐๙.๒๘ ตารางกิโลเมตร หรือประมาณ ๑๓๐,๘๐๓ ไร่

### ๑.๒ ลักษณะภูมิประเทศ

สภาพพื้นที่โดยทั่วไปมีลักษณะเป็นภูเขาถึงร้อยละ ๙๐ ของพื้นที่ มีที่ราบระหว่างหุบเขาเพียงร้อยละ ๑๐ ของพื้นที่ สภาพทรัพยากรธรรมชาติป่าไม้และแหล่งน้ำมีความอุดมสมบูรณ์ เนื่องจากพื้นที่ส่วนใหญ่ของตำบลอยู่ในพื้นที่ป่าอนุรักษ์ และป่าสงวน ๒ ป่า คือ ป่าแม่สุริน และป่าแม่ยวมฝั่งซ้าย แปลง ๑ เป็นแหล่งต้นน้ำลำธารที่สำคัญในการดำรงชีวิตและทำเกษตรกรรมของประชาชนในตำบล เช่น ลำน้ำยวม ลำน้ำแม่สุริน เป็นต้น

### ๑.๓ ลักษณะภูมิอากาศ

พื้นที่ตำบลแม่อุคอส่วนใหญ่มีภูมิอากาศแบบร้อนชื้น อุณหภูมิระหว่างกลางวันกับกลางคืนมีความแตกต่างกันอย่างชัดเจน รวมทั้งฤดูร้อนกับฤดูหนาวมีอุณหภูมิแตกต่างกันมาก ฤดูหนาวจะหนาวจัด ฤดูฝนมีฝนตกชุก และร้อนจัดในฤดูร้อน พื้นที่ส่วนใหญ่เป็นภูเขาสูง อยู่ในบริเวณป่าแม่สุริน และป่าแม่ยวมฝั่งซ้าย แปลง ๑ อีกด้านหนึ่งตำบลแม่อุคยังมีลักษณะภูมิอากาศแบ่งเป็นสองลักษณะตามเขตป่า คือ หมู่บ้านที่อยู่ในเขตป่าแม่สุริน ส่วนใหญ่อากาศจะหนาวเย็นตลอดทั้งปี มีสองฤดูหลักคือ ฤดูฝนกับฤดูหนาว ส่วนหมู่บ้านที่อยู่ในเขตป่าแม่ยวมฝั่งซ้าย แปลง ๑ จะมีสามฤดูเหมือนพื้นที่อื่นในอำเภอขุนยวม

### ๑.๔ ลักษณะของดิน

ลักษณะของดินในพื้นที่ตำบลแม่อุคอเป็นดินร่วน ดินร่วนปนทราย ดินเหนียว เหมาะแก่การทำ การเกษตร

### ๑.๕ ลักษณะของแหล่งน้ำ

ตำบลแม่อุคอ มีลำน้ำซึ่งเป็นแหล่งน้ำธรรมชาติ จำนวน ๓ สาย ได้แก่ น้ำแม่สุริน น้ำยวม และน้ำแม่ยวมน้อย การพัฒนาแหล่งน้ำ ส่วนใหญ่เป็นการพัฒนาขนาดเล็ก เช่นการสร้างฝายกั้นน้ำขนาดเล็กโดยทั้งตำบลมีอ่างเก็บน้ำขนาดเล็กเพียง ๑ แห่ง คืออ่างเก็บน้ำขนาดเล็กบ้านปู่กู

### ๑.๖ ลักษณะของไม้และป่าไม้

ตำบลแม่อุคอ มีภูมิประเทศเป็นภูเขาสูงชันสลับซับซ้อน พื้นที่ส่วนใหญ่เป็นป่าไม้ตามธรรมชาติที่อุดมสมบูรณ์ ป่าไม้มีหลากหลายประเภท ซึ่งส่วนใหญ่เป็นพวกป่าแดงและป่าเบญจพรรณ มีไม้สัก และไม้เนื้อแข็งที่มีคุณภาพที่ดีหายาก เช่น ไม้เต็ง ไม้รัง ไม้ตะเคียน ไม้พลวง ไม้ประดู่ ไม้แดง เป็นต้น การที่ตำบลแม่อุคยังมีป่าไม้และแหล่งน้ำตามธรรมชาติที่อุดมสมบูรณ์ นั้น ก็เนื่องด้วยพื้นที่ส่วนใหญ่อยู่ในเขตป่าอนุรักษ์และป่าสงวน ซึ่งประกอบด้วย

๑.อุทยานแห่งชาติน้ำตกแม่สุริน มีเนื้อที่ ๒๔๗,๘๗๕ ไร่ (เขตอำเภอเมือง และอำเภอขุนยวม)

๒.วนอุทยานทุ่งบัวตอง มีเนื้อที่ ๔,๔๓๗ ไร่

๓.เขตรักษาพันธุ์สัตว์ป่าแม่ยมฝั่งขวา มีเนื้อที่ ๑๘๒,๕๐๐ ไร่ (เขตอำเภอขุนยวม และอำเภอแม่ลาน้อย)

๔.ป่าแม่ยมฝั่งซ้าย แปลง ๑ มีเนื้อที่ ๗๒๕,๑๕๖ ไร่(เขตอำเภอขุนยวม และอำเภอแม่ลาน้อย)

## ๒.ด้านการเมือง/การปกครอง

### ๒.๑ เขตการปกครอง

ตำบลแม่อุคอ แบ่งพื้นที่เขตการปกครอง เป็น ๖ หมู่บ้าน คือ

หมู่ที่ ๑ บ้านคำสุข

หมู่ที่ ๒ บ้านหัวแม่สุริน

หมู่ที่ ๓ บ้านปางตอง

หมู่ที่ ๔ บ้านใหม่พัฒนา

หมู่ที่ ๕ บ้านแม่อุคอหลวง

หมู่ที่ ๖ บ้านแม่อุคอ

### ๒.๒ การเลือกตั้ง

การเลือกตั้งผู้บริหารและสมาชิกสภาองค์การบริหารส่วนตำบล ตามพระราชบัญญัติสภาตำบลและองค์การบริหารส่วนตำบล พ.ศ. ๒๕๓๗ และที่แก้ไขเพิ่มเติมถึงปัจจุบัน มีจำนวน ๖ หมู่บ้าน โดยมีผู้บริหารท้องถิ่น (นายกองค์การบริหารส่วนตำบล) จำนวน ๑ คน สมาชิกสภาองค์การบริหารส่วนตำบลหมู่บ้านละ ๒ คน ๖ หมู่บ้าน รวมเป็น ๑๒ คน ตำบลแม่อุคอ ได้แบ่งเขตการเลือกตั้ง ดังนี้

๒.๒.๑ นายกองค์การบริหารส่วนตำบลแม่อุคอ ทั้งตำบล แบ่งเป็น ๑ เขตเลือกตั้ง ประกอบด้วย

หน่วยเลือกตั้งที่ ๑ หมู่ที่ ๑ บ้านคำสุข

หน่วยเลือกตั้งที่ ๒ หมู่ที่ ๒ บ้านหัวแม่สุริน

หน่วยเลือกตั้งที่ ๓ หมู่ที่ ๓ บ้านปางตอง

หน่วยเลือกตั้งที่ ๔ หมู่ที่ ๔ บ้านใหม่พัฒนา

หน่วยเลือกตั้งที่ ๕ หมู่ที่ ๕ บ้านแม่อุคอหลวง

หน่วยเลือกตั้งที่ ๖ หมู่ที่ ๖ บ้านแม่อุคอ

๒.๒.๒ สมาชิกสภาองค์การบริหารส่วนตำบลแม่อุคอ ออกเป็น ๖ เขตการเลือกตั้ง

ประกอบด้วย เขตเลือกตั้งที่ ๑ หมู่ที่ ๑ บ้านคำสุข

เขตเลือกตั้งที่ ๒ หมู่ที่ ๒ บ้านหัวแม่สุริน

เขตเลือกตั้งที่ ๓ หมู่ที่ ๓ บ้านปางตอง

เขตเลือกตั้งที่ ๔ หมู่ที่ ๔ บ้านใหม่พัฒนา

เขตเลือกตั้งที่ ๕ หมู่ที่ ๕ บ้านแม่อุคอหลวง

เขตเลือกตั้งที่ ๖ หมู่ที่ ๖ บ้านแม่อุคอ

### ๓. ประชากร

#### ๓.๑ ข้อมูลเกี่ยวกับจำนวนประชากร

ประชากรในตำบลแม่อุคอ แบ่งเป็นสองกลุ่มใหญ่ ๆ คือ

๑. ชาวเขาเผ่ากะเหรี่ยง ซึ่งถือว่าเป็นประชากรกลุ่มใหญ่ของตำบลแม่อุคอ ชาวกะเหรี่ยงอาศัยอยู่ในดินแดนแถบนี้มาช้านาน โดยส่วนใหญ่เป็นกะเหรี่ยงสะกอ ซึ่งหมู่บ้านในตำบลแม่อุคอที่มีประชากรส่วนใหญ่เป็นชาวเขาเผ่ากะเหรี่ยง มีอยู่ ๕ หมู่บ้าน คือ หมู่ที่ ๑ บ้านคำสุข, หมู่ที่ ๒ บ้านหัวแม่สุริน, หมู่ที่ ๓ บ้านปางตอง (เป็นหมู่บ้านที่มีทั้งชาวเขาเผ่ากะเหรี่ยง และชาวเขาเผ่าม้ง), หมู่ที่ ๔ บ้านใหม่พัฒนา และ หมู่ที่ ๕ บ้านแม่อุคอหลวง

๒. ชาวเขาเผ่าม้ง เป็นประชากรกลุ่มรองในตำบลแม่อุคอ ส่วนใหญ่อพยพมาจากอำเภอแม่แจ่ม จังหวัดเชียงใหม่ ซึ่งหมู่บ้านในตำบลแม่อุคอที่มีประชากรเป็นชาวเขาเผ่าม้ง มีอยู่ ๒ หมู่บ้าน คือ หมู่ที่ ๓ บ้านปางตอง (เป็นหมู่บ้านที่มีทั้งชาวเขาเผ่ากะเหรี่ยงและชาวเขาเผ่าม้ง) และ หมู่ที่ ๖ บ้านแม่อุคอ

#### จำนวนครัวเรือนและประชากร

จำนวน ประชากร ๖ หมู่บ้าน

ชุมชน ที่	ชื่อชุมชน	จำนวน ครัวเรือน	ชาย	หญิง	รวมแต่ละหมู่บ้าน
๑	บ้านคำสุข	๑๕๒	๑๙๓	๑๙๔	๓๘๗
๒	บ้านหัวแม่สุริน	๒๔๔	๓๙๗	๓๖๘	๗๖๕
๓	บ้านปางตอง	๑๘๐	๔๒๔	๔๑๙	๘๔๓
๔	บ้านใหม่พัฒนา	๒๑๕	๓๘๐	๓๖๐	๗๔๐
๕	บ้านแม่อุคอหลวง	๑๕๖	๓๑๗	๒๖๘	๕๘๕
๖	บ้านแม่อุคอ	๖๕	๑๘๑	๑๙๖	๓๗๗
รวม ๖ หมู่บ้าน		๑,๐๔๘	๑,๘๙๒	๑,๘๐๕	๓,๖๙๗

#### ๓.๒ ช่วงอายุและจำนวนประชากร

ข้อมูลประชากรและชุมชน อบต.แม่อุคอ

	ชาย	หญิง	หมายเหตุ
จำนวนประชากรเยาวชน	๕๘๗	๕๓๓	อายุต่ำกว่า ๑๘ ปี
จำนวนประชากร	๑,๑๔๔	๑,๐๘๗	อายุ ๑๘-๖๐ ปี
จำนวนประชากรผู้สูงอายุ	๑๕๙	๑๘๗	อายุมากกว่า ๖๐ ปี
รวม	๑,๘๙๐	๑,๘๐๗	๓,๖๙๗

ข้อมูลของ เดือน กุมภาพันธ์ ๒๕๖๔

#### ๔.สภาพทางสังคม

##### ๔.๑ การศึกษา

ตำบลแม่อุคค ดำเนินการด้านการศึกษาทั้งในระบบและนอกระบบ โดยในระบบโรงเรียนได้จัดให้มีการศึกษา ๓ ระดับ คือ ระดับก่อนประถมศึกษา ระดับประถมศึกษา และระดับมัธยมศึกษา ซึ่งตำบลแม่อุคค มีโรงเรียนสังกัดสำนักงานการศึกษาขั้นพื้นฐาน อยู่ในพื้นที่ จำนวน ๗ โรงเรียน ได้แก่

ลำดับที่	โรงเรียน	จำนวนนักเรียน
๑	โรงเรียนบ้านคำสุข	๓๕
๒	โรงเรียนบ้านหัวแม่สุริน	๖๐
๓	โรงเรียนบ้านปางตอง	๑๓๕
๔	โรงเรียนบ้านพัฒนา	๕๕
๕	โรงเรียนบ้านแม่อุคคหลวง	๒๖
๖	โรงเรียนบ้านแม่อุคค	๗๔
๗	โรงเรียนบ้านนาจิว	๑๐
รวม		๓๙๕

โรงเรียนเขตพื้นที่การศึกษาอำเภอขุนยวมจำนวน ๒ โรงเรียน ได้แก่

ลำดับที่	โรงเรียน	จำนวนนักเรียน
๑	โรงเรียนเขตพื้นที่การศึกษา อำเภอขุนยวม ห้องเรียนบ้านแม่สุรินน้อย	๓๙
๒	โรงเรียนเขตพื้นที่การศึกษา อำเภอขุนยวม ห้องเรียนบ้านแม่อุคคน้อย	๑๖
รวม		๕๕

ศูนย์พัฒนาเด็กเล็ก จำนวน ๖ แห่ง ได้แก่

ลำดับที่	ศพด.	จำนวนนักเรียน	จำนวน ผดต.
๑	ศพด.บ้านคำสุข ม.๑	๗	๑
๒	ศพด.บ้านหัวแม่สุริน ม.๒	๑๖	๑
๓	ศพด.บ้านปางตอง ม.๓	๓๖	๒
๔	ศพด.บ้านพัฒนา ม.๔	๑๗	๑
๕	ศพด.บ้านแม่อุคคหลวง ม.๕	๑๒	๑
๖	ศพด.บ้านแม่อุคค ม.๖	๑๐	๑
รวม		๙๘	๗

ข้อมูลของ เดือน พฤษภาคม ๒๕๖๔



#### ๔.๒ สาธารณสุข

โรงพยาบาลส่งเสริมสุขภาพตำบลบ้านปางตอง	๑	แห่ง
ศูนย์สาธารณสุขมูลฐานชุมชน	๗	แห่ง

#### ๔.๓ อาชญากรรม

ไม่มีเหตุอาชญากรรมเกิดขึ้น

#### ๔.๔ ยาเสพติด

องค์การบริหารส่วนตำบลแม่อุคอ ช่วยสอดส่องดูแลอยู่เป็นประจำและดำเนินการจัดทำโครงการป้องกันและแก้ไขปัญหายาเสพติด เช่น การณรงค์ การประชาสัมพันธ์ การแจกเบาะแส การฝึกอบรมให้ความรู้แก่ประชาชน

#### ๔.๕ การสังคมสงเคราะห์

ได้ดำเนินการด้านสังคมสงเคราะห์ ดังนี้

๑. ดำเนินการจ่ายเบี้ยยังชีพให้กับผู้สูงอายุ ผู้พิการ และผู้ป่วยเอดส์
๒. รับลงทะเบียนและประสานโครงการเงินอุดหนุนเพื่อการเลี้ยงดูเด็กแรกเกิด
๓. ประสานการทำบัตรผู้พิการ
๔. ตั้งโครงการช่วยเหลือผู้ยากจน ยากไร้ รายได้น้อย และผู้ด้อยโอกาสไร้ที่พึ่ง
๕. ตั้งโครงการปรับปรุงซ่อมแซมบ้านคนจน

### ๕. ระบบบริการพื้นฐาน

#### ๕.๑ การคมนาคมขนส่ง

ตำบลแม่อุคอมีการคมนาคมขนส่ง ได้เพียงทางบก โดยการคมนาคมในเขตตำบลแม่อุคอ มีดังนี้

๑. ถนนทางหลวงชนบท หมายเลข ๑๒๖๓ สายทาง อำเภอขุนยวม จังหวัดแม่ฮ่องสอน ถึง อำเภอแม่แจ่ม จังหวัดเชียงใหม่ เป็นถนนลาดยางตลอดสาย
๒. ถนนทางหลวงชนบท หมายเลข ๓๐๓๖ สายทางบ้านแม่ยวมหลวง ตำบลแม่อุคอ อำเภอขุนยวม ถึง บ้านแม่จำ ตำบลห้วยโป่ง อำเภอเมือง ครึ่งหนึ่งลาดยาง และอีกครึ่งเป็นถนนลูกรัง
๓. ถนนภายในหมู่บ้าน ส่วนใหญ่เป็นถนนดินลูกรัง ถึงร้อยละ ๗๐ และร้อยละ ๓๐ เป็นถนน คอนกรีตเสริมเหล็ก

#### ๕.๒ การไฟฟ้า

ตำบลแม่อุคอ เป็นตำบลที่มีไฟฟ้าใช้ทุกหมู่บ้าน แต่แยกเป็นไฟฟ้าสองลักษณะ คือ หมู่บ้านที่ใช้ไฟฟ้าจากการไฟฟ้าส่วนภูมิภาค และหมู่บ้านที่ใช้ไฟฟ้าพลังงานแสงอาทิตย์ ดังนี้

๑. หมู่บ้านที่ใช้ไฟฟ้าจากการไฟฟ้าส่วนภูมิภาค จำนวน ๖ หมู่บ้าน ๓,๖๙๗ ครัวเรือน ได้แก่

- หมู่ที่ ๑ บ้านคำสุข
- หมู่ที่ ๒ บ้านหัวแม่สุริน
- หมู่ที่ ๓ บ้านปางตอง
- หมู่ที่ ๔ บ้านใหม่พัฒนา
- หมู่ที่ ๕ บ้านแม่อุคคองหลวง
- หมู่ที่ ๖ บ้านแม่อุคคอง

### ๕.๓ การประปา

ใช้ระบบประปาภูเขา

### ๕.๔ โทรศัพท์

การใช้โทรศัพท์ บางส่วนใช้ระบบโทรศัพท์พื้นฐาน และบางส่วนใช้สัญญาณโทรศัพท์เคลื่อนที่ ซึ่งสามารถใช้ได้ในบางพื้นที่เท่านั้น

### ๕.๕ ไปรษณีย์หรือการสื่อสารหรือการขนส่ง และวัสดุ ครุภัณฑ์

ทำการไปรษณีย์ที่ใกล้ที่สุด ได้แก่ ไปรษณีย์ขุนยวม ตั้งอยู่ ตำบลขุนยวม อำเภอขุนยวม จังหวัดแม่ฮ่องสอน ห่างจากตำบลแม่อุคคอง อำเภอขุนยวม จังหวัดแม่ฮ่องสอน ไปทางทิศตะวันตกประมาณ ๖ กิโลเมตร

### ๖. ระบบเศรษฐกิจ

#### ๖.๑ การเกษตร

ประชาชนตำบลแม่อุคคอง ส่วนใหญ่ประมาณร้อยละ ๙๐ ประกอบอาชีพเกษตรกรรม ผลิตผลทางเกษตรกรรมส่วนมาก ได้แก่ ข้าว กะหล่ำปลี กระเทียม ถั่วเหลือง มะเขือเทศ แครอท เป็นต้น พืชเศรษฐกิจที่สำคัญ ได้แก่ กะหล่ำปลี และมะเขือเทศ ปัญหาส่วนใหญ่คือการขาดแคลนพื้นที่ปลูก เนื่องจากพื้นที่ส่วนใหญ่เป็นภูเขาสูง

#### ๖.๒ การประมง

ในเขตตำบลแม่อุคคองไม่มีการทำการประมง

#### ๖.๓ การปศุสัตว์

มีการปศุสัตว์ คือ การเลี้ยงโค - กระบือ การเลี้ยงสุกร การเลี้ยงไก่ ในทุกหมู่บ้านของ ตำบลแม่อุคคอง อำเภอขุนยวม จังหวัดแม่ฮ่องสอน

#### ๖.๔ การบริการ

- ๑.ร้านอาหาร จำนวน ๔ แห่ง
- ๒.ที่พัก จำนวน ๑ แห่ง

## ๖.๕ การท่องเที่ยว

ตำบลแม่อุคอ เป็นตำบลที่มีแหล่งท่องเที่ยวมากมาย ทั้งสถานที่ท่องเที่ยวที่เป็นธรรมชาติ และการท่องเที่ยวเชิงวัฒนธรรม ด้วยสภาพแวดล้อมที่เป็นภูเขาสูง การปิดกั้นทางกายภาพเหล่านี้ ส่งผลให้วัฒนธรรมประเพณีของกลุ่มชนชาวเขาในตำบลแม่อุคามีเอกลักษณ์และยังคงรักษาสืบทอดในปัจจุบัน ทำให้สามารถส่งเสริมให้เกิดการท่องเที่ยวเชิงวัฒนธรรมได้เป็นอย่างดี อีกทั้งการที่มีสภาพแวดล้อมที่เป็นภูเขาสูงยังทำให้ตำบลแม่อุคอมีสถานที่ท่องเที่ยวทางธรรมชาติมากมาย เช่น วนอุทยานน้ำตกแม่ยมหลวง วนอุทยานทุ่งบัวตอง และอุทยานน้ำตกแม่สุริน ซึ่งล้วนเป็นสถานที่ท่องเที่ยวที่สำคัญและมีชื่อเสียงของจังหวัดแม่ฮ่องสอน

### แหล่งท่องเที่ยวที่สำคัญในตำบลแม่อุคอ

๑. วนอุทยานทุ่งบัวตอง ตั้งอยู่ที่ ดอยแม่อุคอ บ้านแม่อุคอ หมู่ที่ ๖ ตำบลแม่อุคอ นักท่องเที่ยวสามารถเที่ยวชมความสวยงามของดอกบัวตองบานได้ ในช่วงเดือนพฤศจิกายน ถึง เดือนธันวาคมของทุกปี โดยในแต่ละปีจะมีนักท่องเที่ยวมากกว่า ๓๐,๐๐๐ คน เข้ามาเยี่ยมชมความสวยงามของทุ่งดอกบัวตองบนดอยแม่อุคอ

๒. วนอุทยานน้ำตกแม่ยมหลวง ตั้งอยู่ที่ บ้านแม่ยมหลวง หมู่ที่ ๑ ตำบลแม่อุคอ โดยสามารถเที่ยวชมได้ตลอดปี เป็นน้ำตกที่มีความสวยงามมากแห่งหนึ่งในจังหวัดแม่ฮ่องสอน

๓. อุทยานน้ำตกแม่สุริน ตั้งอยู่ที่ บ้านหัวแม่สุริน หมู่ที่ ๒ ตำบลแม่อุคอ เป็นน้ำตกที่มีชื่อเสียงมากที่สุดในจังหวัดแม่ฮ่องสอน เพราะเป็นน้ำตกที่สวยงามและมีความสูงที่สุดในจังหวัด มีน้ำไหลตลอดปี

๔. ศูนย์อนุรักษ์กล้วยไม้รองเท้านารี ตั้งอยู่ที่ บ้านกะโน – พะยอย หมู่ที่ ๒ ตำบลแม่อุคอ

๕. หมู่บ้านโฮมสเตย์ บ้านหัวแม่สุริน ตั้งอยู่ที่บ้านหัวแม่สุริน หมู่ ๒ ตำบลแม่อุคอ เป็นหมู่บ้านโฮมสเตย์ที่นักท่องเที่ยวสามารถเที่ยวชมวิถีชีวิตของชาวปกากะญอ การทอผ้ากะเหรี่ยง และมีมัคคุเทศก์ไว้คอยบริการหากนักท่องเที่ยวสนใจอยากลงไปด้านล่างของน้ำตกหัวแม่สุริน

## ๖.๖ การอุตสาหกรรม

ไม่มีการอุตสาหกรรมในพื้นที่

## ๖.๗ การพาณิชย์และกลุ่มอาชีพ

๑. กลุ่มทอผ้ากระเหรี่ยง

๒. กลุ่มปลูกกาแฟ

๓. กลุ่มเลี้ยง โค กระบือ

๔. กลุ่มทอผ้าปักมือ

## ๖.๘ แรงงาน

ราษฎรส่วนใหญ่ประมาณร้อยละ ๙๐ ประกอบอาชีพทำการเกษตรกรรมได้แก่ทำนา ทำไร่ ที่เหลือประกอบอาชีพส่วนตัวและรับจ้าง

๓.เขตรักษาพันธุ์สัตว์ป่าแม่ยวมฝั่งขวา มีเนื้อที่ ๑๘๒,๕๐๐ ไร่ (เขตอำเภอขุนยวมและอำเภอแม่ลาน้อย)

๔.ป่าแม่ยวมฝั่งซ้าย แปลง ๑ มีเนื้อที่ ๗๒๕,๑๕๖ไร่ (เขตอำเภอขุนยวม และอำเภอแม่ลาน้อย)

### ๘.๓ ภูเขา

ตำบลแม่อุคอ มีภูมิประเทศเป็นภูเขาสูงชันสลับซับซ้อน

### ๘.๔ ทรัพยากรธรรมชาติที่สำคัญขององค์กรปกครองส่วนท้องถิ่น

๑. ทุ่งดอกบัวตองบนดอยแม่อุคอ
๒. น้ำตกแม่ยวมหลวง
๓. น้ำตกแม่สุริน
๔. ศูนย์อนุรักษ์กล้วยไม้รองเท้านารี
๕. หมู่บ้านโฮมสเตย์ บ้านหัวแม่สุริน

ทรัพยากรธรรมชาติในเขตตำบลแม่อุคอส่วนใหญ่ยังอยู่ในสภาพอุดมสมบูรณ์

## ส่วนที่ ๒

### ยุทธศาสตร์การพัฒนาศูนย์การปกครองส่วนท้องถิ่น

#### ๑. ความสัมพันธ์ระหว่างแผนพัฒนาระดับมหภาค

##### ๑.๑ แผนยุทธศาสตร์ชาติ ๒๐ ปี (พ.ศ.๒๕๖๑-๒๕๘๐)

ยุทธศาสตร์ชาติที่จะใช้เป็นกรอบแนวทางการพัฒนาในระยะ ๒๐ ปีต่อจากนี้ไป จะประกอบด้วย ๖ ยุทธศาสตร์ ได้แก่ (๑) ยุทธศาสตร์ด้านความมั่นคง (๒) ยุทธศาสตร์ด้านการสร้างความสามารถในการแข่งขัน (๓) ยุทธศาสตร์การพัฒนาและเสริมสร้างศักยภาพคน (๔) ยุทธศาสตร์ด้านการสร้างโอกาสความเสมอภาคและเท่าเทียมกันทางสังคม (๕) ยุทธศาสตร์ด้านการสร้างการเติบโตบนคุณภาพชีวิตที่เป็นมิตรกับสิ่งแวดล้อม และ (๖) ยุทธศาสตร์ด้านการปรับสมดุลและพัฒนาระบบการบริหารจัดการภาครัฐ โดยมีสาระสำคัญของแต่ละยุทธศาสตร์ สรุปได้ ดังนี้

**๑.๑.๑ ยุทธศาสตร์ด้านความมั่นคง** มีเป้าหมายทั้งในการสร้างเสถียรภาพภายในประเทศและช่วยลดและป้องกันภัยคุกคามจากภายนอก รวมทั้งสร้างความเชื่อมั่นในกลุ่มประเทศอาเซียนและประชาคมโลกที่มีต่อประเทศไทย กรอบแนวทางที่ต้องให้ความสำคัญ อาทิ

(๑) การเสริมสร้างความมั่นคงของสถาบันหลักและการปกครองระบอบประชาธิปไตยอันมีพระมหากษัตริย์ทรงเป็นประมุข

(๒) การปฏิรูปกลไกการบริหารประเทศและพัฒนาความมั่นคงทางการเมือง ขจัดคอร์รัปชัน สร้างความเชื่อมั่นในกระบวนการยุติธรรม

(๓) การรักษาความมั่นคงภายในและความสงบเรียบร้อยภายใน ตลอดจนการบริหารจัดการความมั่นคงชายแดนและชายฝั่งทะเล

(๔) การพัฒนาระบบ กลไก มาตรการและความร่วมมือระหว่างประเทศทุกระดับ และรักษาดุลยภาพความสัมพันธ์กับประเทศมหาอำนาจ เพื่อป้องกันและแก้ไขปัญหาความมั่นคงรูปแบบใหม่

(๕) การพัฒนาเสริมสร้างศักยภาพการผนึกกำลังป้องกันประเทศ การรักษาความสงบเรียบร้อยภายในประเทศสร้างความร่วมมือกับประเทศเพื่อนบ้านและมิตรประเทศ

(๖) การพัฒนาระบบการเตรียมพร้อมแห่งชาติและระบบบริหารจัดการภัยพิบัติ รักษาความมั่นคงของฐานทรัพยากรธรรมชาติ สิ่งแวดล้อม

(๗) การปรับกระบวนการทำงานของกลไกที่เกี่ยวข้องจากแนวตั้งสู่แนวนานมากขึ้น

**๑.๑.๒ ยุทธศาสตร์ด้านการสร้างความสามารถในการแข่งขัน** เพื่อให้ประเทศไทยสามารถพัฒนาไปสู่การเป็นประเทศพัฒนาแล้ว ซึ่งจำเป็นต้องยกระดับผลผลิตภาพการผลิตและการใช้นวัตกรรมในการเพิ่มความสามารถในการแข่งขันและการพัฒนาอย่างยั่งยืนทั้งในสาขาอุตสาหกรรม เกษตรและบริการ การสร้างความมั่นคงและปลอดภัยด้านอาหาร การเพิ่มขีดความสามารถทางการค้าและการเป็นผู้ประกอบการ รวมทั้งการพัฒนาฐานเศรษฐกิจแห่งอนาคต ทั้งนี้ภายใต้กรอบการปฏิรูปและพัฒนาปัจจัยเชิงยุทธศาสตร์ทุกด้าน อันได้แก่โครงสร้างพื้นฐานและระบบโลจิสติกส์ วิทยาศาสตร์ เทคโนโลยีและนวัตกรรม การพัฒนาทุนมนุษย์ และการบริหารจัดการทั้งในภาครัฐและภาคธุรกิจเอกชน กรอบแนวทางที่ต้องให้ความสำคัญ อาทิ

(๑) การพัฒนาสมรรถนะทางเศรษฐกิจ ได้แก่การรักษาเสถียรภาพเศรษฐกิจและสร้างความเชื่อมั่น การส่งเสริมการค้าและการลงทุนที่อยู่บนการแข่งขันที่เป็นธรรมและรับผิดชอบต่อสังคม ตลอดจนการพัฒนาประเทศสู่ความเป็นชาติการค้าเพื่อให้ได้ประโยชน์จากห่วงโซ่มูลค่าในภูมิภาค และเป็นการยกระดับไปสู่ส่วนบนของห่วงโซ่มูลค่ามากขึ้น

(๒) การพัฒนาภาคการผลิตและบริการ บนฐานของการพัฒนานวัตกรรมและมีความเป็นมิตรต่อสิ่งแวดล้อม โดยมีการใช้ดิจิทัลและการค้าที่เข้มข้นเพื่อสร้างมูลค่าเพิ่มและขยายกิจกรรมการผลิตและบริการ โดยมุ่งสู่ความเป็นเลิศในระดับโลกและในระดับภูมิภาคในอุตสาหกรรมหลายสาขา และในภาคบริการที่หลากหลายตามรูปแบบการดำเนินชีวิตและการดำเนินธุรกิจที่เปลี่ยนไป รวมทั้งเป็นแหล่งอาหารคุณภาพ สะอาดและปลอดภัยของโลก

- ภาคเกษตร โดยเสริมสร้างฐานการผลิตให้เข้มแข็งและยั่งยืน เพิ่มขีดความสามารถในการแข่งขันของภาคเกษตรส่งเสริมเกษตรกรรายย่อยให้ปรับไปสู่การทำกรเกษตรยั่งยืนที่เป็นมิตรกับสิ่งแวดล้อมและรวมกลุ่มเกษตรกรในการพัฒนาอาชีพที่เข้มแข็ง และการพัฒนาสินค้าเกษตรที่มีศักยภาพและอาหารคุณภาพ สะอาด และปลอดภัย

- ภาคอุตสาหกรรม โดยพัฒนาอุตสาหกรรมศักยภาพ ยกระดับการพัฒนาอุตสาหกรรมปัจจุบันที่มีศักยภาพสูง และพัฒนาอุตสาหกรรมอนาคตที่มีศักยภาพ โดยการใช้ดิจิทัลและการค้ามาเพิ่มมูลค่าและยกระดับห่วงโซ่มูลค่าในระดับสูงขึ้น

- ภาคบริการ โดยขยายฐานการบริการให้มีความหลากหลาย มีความเป็นเลิศและเป็นมิตรต่อสิ่งแวดล้อม โดยการยกระดับบริการที่เป็นฐานรายได้เดิม เช่น การท่องเที่ยว และพัฒนาให้ประเทศไทยเป็นศูนย์กลางการให้บริการสุขภาพ ธุรกิจบริการด้านการเงินและธุรกิจบริการที่มีศักยภาพอื่นๆ เป็นต้น

(๓) การพัฒนาผู้ประกอบการและเศรษฐกิจชุมชน พัฒนาทักษะผู้ประกอบการ ยกระดับผลิตภาพแรงงานและพัฒนาวิสาหกิจขนาดกลางและขนาดย่อม (SMEs) สู่สากล และพัฒนาวิสาหกิจชุมชนและสถาบันเกษตรกร

(๔) การพัฒนาพื้นที่เศรษฐกิจพิเศษและเมืองพัฒนาเขตเศรษฐกิจพิเศษชายแดน และพัฒนาระบบเมืองศูนย์กลางความเจริญ จัดระบบผังเมืองที่มีประสิทธิภาพและมีส่วนร่วม มีการจัดการสิ่งแวดล้อมเมือง และโครงสร้างพื้นฐานทางสังคมและเศรษฐกิจที่สอดคล้องกับศักยภาพ

(๕) การลงทุนพัฒนาโครงสร้างพื้นฐาน ในด้านการขนส่ง ด้านพลังงาน ระบบเทคโนโลยีสารสนเทศและการสื่อสารและการวิจัยและพัฒนา

(๖) การเชื่อมโยงกับภูมิภาคและเศรษฐกิจโลกสร้างความเป็นหุ้นส่วนการพัฒนากับนานาชาติ ส่งเสริมความร่วมมือกับนานาชาติในการสร้างความมั่นคงด้านต่างๆ เพิ่มบทบาทของไทยในองค์กรระหว่างประเทศ รวมถึงสร้างองค์ความรู้ด้านการต่างประเทศ

**๑.๑.๓ ยุทธศาสตร์การพัฒนาและเสริมสร้างศักยภาพคน เพื่อพัฒนาคนและสังคมไทยให้เป็นรากฐานที่แข็งแกร่งของประเทศมีความพร้อมทางกาย ใจ สติปัญญา มีความเป็นสากล มีทักษะการคิดวิเคราะห์อย่างมีเหตุผล มีระเบียบวินัย เคารพกฎหมาย มีคุณธรรมจริยธรรม รู้คุณค่าความเป็นไทย มีครอบครัวที่มั่นคง กรอบแนวทางที่ต้องให้ความสำคัญ อาทิ**

- (๑) การพัฒนาศักยภาพคนตลอดช่วงชีวิตให้สนับสนุนการเจริญเติบโตของประเทศ
- (๒) การยกระดับคุณภาพการศึกษาและการเรียนรู้ให้มีคุณภาพ เท่าเทียม และทั่วถึง
- (๓) การปลูกฝังระเบียบวินัย คุณธรรม จริยธรรมค่านิยมที่พึงประสงค์
- (๔) การสร้างเสริมให้คนมีสุขภาพที่ดี
- (๕) การสร้างความอยู่ดีมีสุขของครอบครัวไทยเสริมสร้างบทบาทของสถาบันครอบครัวในการบ่มเพาะจิตใจให้เข้มแข็ง

**๑.๑.๔ ยุทธศาสตร์ด้านการสร้างโอกาสความเสมอภาคและเท่าเทียมกันทางสังคม** เพื่อเร่งกระจายโอกาสการพัฒนาและสร้างความมั่นคงให้ทั่วถึง ลดความเหลื่อมล้ำไปสู่สังคมที่เสมอภาคและเป็นธรรม กรอบแนวทางที่ต้องให้ความสำคัญ อาทิ

- (๑) การสร้างความมั่นคงและการลดความเหลื่อมล้ำทางด้านเศรษฐกิจและสังคม
- (๒) การพัฒนาระบบบริการและระบบบริหารจัดการสุขภาพ
- (๓) การสร้างสภาพแวดล้อมและนวัตกรรมที่เอื้อต่อการดำรงชีวิตในสังคมสูงวัย
- (๔) การสร้างความเข้มแข็งของสถาบันทางสังคมทุนทางวัฒนธรรมและความเข้มแข็งของชุมชน
- (๕) การพัฒนาการสื่อสารมวลชนให้เป็นกลไกในการสนับสนุนการพัฒนา

**๑.๑.๕ ยุทธศาสตร์ด้านการสร้างการเติบโตบนคุณภาพชีวิตที่เป็นมิตรต่อสิ่งแวดล้อม** เพื่อเร่งอนุรักษ์ฟื้นฟูและสร้างความมั่นคงของฐานทรัพยากรธรรมชาติ และมีความมั่นคงด้านน้ำ รวมทั้งมีความสามารถในการป้องกันผลกระทบและปรับตัวต่อการเปลี่ยนแปลงสภาพภูมิอากาศและภัยพิบัติธรรมชาติ และพัฒนามุ่งสู่การเป็นสังคมสีเขียว กรอบแนวทางที่ต้องให้ความสำคัญ อาทิ

- (๑) การจัดระบบอนุรักษ์ ฟื้นฟูและป้องกันการทำลายทรัพยากรธรรมชาติ
- (๒) การวางระบบบริหารจัดการน้ำให้มีประสิทธิภาพทั้ง ๒๕ กลุ่มน้ำ เน้นการปรับระบบการบริหารจัดการอุทกภัยอย่างบูรณาการ

- (๓) การพัฒนาและใช้พลังงานที่เป็นมิตรกับสิ่งแวดล้อม
- (๔) การพัฒนาเมืองอุตสาหกรรมเชิงนิเวศและเมืองที่เป็นมิตรกับสิ่งแวดล้อม
- (๕) การร่วมลดปัญหาโลกร้อนและปรับตัวให้พร้อมกับการเปลี่ยนแปลงสภาพภูมิอากาศ
- (๖) การใช้เครื่องมือทางเศรษฐศาสตร์และนโยบายการคลังเพื่อสิ่งแวดล้อม

**๑.๑.๖ ยุทธศาสตร์ด้านการปรับสมดุลและพัฒนาระบบ การบริหารจัดการภาครัฐ** เพื่อให้หน่วยงานภาครัฐมีขนาดที่เหมาะสมกับบทบาทภารกิจ มีสมรรถนะสูง มีประสิทธิภาพและประสิทธิผล กระจายบทบาทภารกิจไปสู่ท้องถิ่นอย่างเหมาะสม มีธรรมาภิบาลกรอบแนวทางที่ต้องให้ความสำคัญ อาทิ

- (๑) การปรับปรุงโครงสร้าง บทบาท ภารกิจของหน่วยงานภาครัฐ ให้มีขนาดที่เหมาะสม
- (๒) การวางระบบบริหารราชการแบบบูรณาการ
- (๓) การพัฒนาระบบบริหารจัดการกำลังคนและพัฒนาบุคลากรภาครัฐ
- (๔) การต่อต้านการทุจริตและประพฤติมิชอบ
- (๕) การปรับปรุงกฎหมายและระเบียบต่างๆให้ทันสมัย เป็นธรรมและเป็นสากล
- (๖) การพัฒนาระบบการให้บริการประชาชนของหน่วยงานภาครัฐ
- (๗) การปรับปรุงการบริหารจัดการรายได้และรายจ่ายของภาครัฐ

## ๑.๒ แผนพัฒนาเศรษฐกิจและสังคมแห่งชาติ ฉบับที่ ๑๒

แผนพัฒนาเศรษฐกิจและสังคมแห่งชาติ ฉบับที่ ๑๒ ซึ่งประกอบด้วย ๑๐ ยุทธศาสตร์ดังนี้

**๑.๒.๑ ยุทธศาสตร์การเสริมสร้างและพัฒนาศักยภาพทุนมนุษย์** พัฒนาค้นทุกช่วงวัยเพื่อให้คนไทยเป็นคนดี คนเก่ง มีระเบียบวินัย และมีคุณภาพชีวิตที่ดี โดยเฉพาะการพัฒนาและดูแลผู้สูงอายุที่จะมีส่วนสูงขึ้นไปในสังคมสูงวัยทั้งการสร้างงานที่เหมาะสม การฟื้นฟูและดูแลสุขภาพเพื่อชะลอความทุพพลภาพและโรคเรื้อรัง การสร้างสภาพแวดล้อมและนวัตกรรมที่เอื้อต่อสังคมสูงวัย มุ่งเน้นการพัฒนาศักยภาพคนเพื่อเป็นฐานการเพิ่มขีดความสามารถในการแข่งขันของประเทศและรองรับการลดลงของขนาดกำลังแรงงาน โดยการยกระดับคุณภาพการศึกษาและการเรียนรู้ที่สอดคล้องกับการเรียนรู้ในศตวรรษที่ ๒๑ การป้องกันและควบคุมปัจจัยทางสังคมที่กำหนดสุขภาพเพื่อสร้างสุขภาวะที่ดี การสร้างความอยู่ดีมีสุขให้ครอบครัวไทย รวมทั้งการเสริมสร้างบทบาทของสถาบันทางสังคมและทุนทางวัฒนธรรมในการส่งเสริมคุณธรรมจริยธรรมในสังคม

**๑.๒.๒ ยุทธศาสตร์การสร้างความเป็นธรรมลดความเหลื่อมล้ำในสังคม** มุ่งเน้นการลดความเหลื่อมล้ำในทุกมิติเพื่อสร้างความปรองดองในสังคม การสร้างโอกาสให้ทุกคนในสังคมไทยสามารถเข้าถึงทรัพยากร แหล่งทุนในการประกอบอาชีพ เพื่อยกระดับรายได้และขับเคลื่อนเศรษฐกิจฐานราก การเข้าถึงบริการทางสังคมของรัฐอย่างมีคุณภาพ ทัวถึง และเป็นธรรม อาทิ การสร้างโอกาสการเข้าถึงการศึกษาและการเรียนรู้เพื่อพัฒนาคนได้เต็มตามศักยภาพสามารถประกอบอาชีพและดำรงชีวิตได้โดยมีความไม่ฝืดและทักษะที่เหมาะสม เน้นการเรียนรู้เพื่อสร้างสัมมาชีพในพื้นที่ การจัดรูปแบบบริการสุขภาพและสวัสดิการทางสังคมขั้นพื้นฐานที่จำเป็นและเหมาะสมตามกลุ่มเป้าหมาย การพัฒนาระบบบริการสาธารณสุขให้มีคุณภาพและมีช่องทางการเข้าถึงที่หลากหลาย รวมทั้งการพัฒนาระบบยุติธรรมชุมชนการเพิ่มศักยภาพกองทุนยุติธรรมเพื่อสร้างโอกาสการเข้าถึงกระบวนการยุติธรรมอย่างเสมอภาค ซึ่งจะนำไปสู่การลดความยากจนและความเหลื่อมล้ำอันจะนำไปสู่การลดความขัดแย้งในสังคมไทย

**๑.๒.๓ ยุทธศาสตร์การสร้างความเข้มแข็งทางเศรษฐกิจและแข่งขันได้อย่างยั่งยืน** ให้ความสำคัญกับการบริหารจัดการนโยบายการเงินและนโยบายการคลัง โดยรวมถึงการปฏิรูปภาษีทั้งระบบเพื่อรักษาเสถียรภาพและเพิ่มประสิทธิภาพของระบบเศรษฐกิจการปรับโครงสร้างทั้งห่วงโซ่มูลค่าในภาคเกษตร อุตสาหกรรม บริการ การลงทุน เพื่อต่อยอดการสร้างมูลค่าเพิ่มของสาขาการผลิตและบริการที่เป็นฐานการเติบโตทางเศรษฐกิจในปัจจุบัน พร้อมทั้งวางรากฐานการพัฒนาทุนมนุษย์ องค์ความรู้ เทคโนโลยีและนวัตกรรมรวมทั้งกฎระเบียบเพื่อสร้างความเข้มแข็งของสาขาการผลิตและบริการใหม่ และเศรษฐกิจดิจิทัลภายใต้เงื่อนไขการรักษาสิ่งแวดล้อมและการใช้ประโยชน์จากศักยภาพของพื้นที่โดยเฉพาะภาคการผลิตและบริการที่มีศักยภาพที่จะเป็นฐานสำคัญสำหรับการพัฒนาประเทศในอนาคต เช่น อุตสาหกรรมแปรรูปเกษตรและอาหาร อุตสาหกรรมและบริการสร้างสรรค์ อุตสาหกรรมบนฐานชีวภาพ อุตสาหกรรมอากาศยาน อุตสาหกรรมระบบราง อุตสาหกรรมหุ่นยนต์ ธุรกิจบริการสุขภาพ ธุรกิจบริการทางการเงิน ธุรกิจการจัดประชุมและนิทรรศการนานาชาติ ธุรกิจภาพยนตร์ การศึกษานานาชาติ ธุรกิจที่เกี่ยวข้องกับการท่องเที่ยว ศูนย์ปฏิบัติการประจำภูมิภาค เป็นต้น

ทั้งนี้ โดยจะให้ความสำคัญกับรูปแบบการพัฒนาในรูปแบบคลัสเตอร์ การสร้างความเชื่อมโยงการผลิตและบริการ การพัฒนา SMEs และการสร้างผู้ประกอบการและเกษตรกรรุ่นใหม่ รวมถึงการสร้างศักยภาพของลูกหลานเกษตรกร โดยจะต้องพัฒนาปัจจัยพื้นฐานเชิงยุทธศาสตร์ทั้งทุนมนุษย์ โครงสร้างพื้นฐาน การพัฒนาวิทยาศาสตร์ เทคโนโลยีและนวัตกรรม การบริหารจัดการและการปรับปรุงกฎระเบียบเพื่อ



อำนวยความสะดวกต่อการค้า การลงทุน เพื่อรองรับการพัฒนาประเทศสู่ความเป็นชาติการค้า อันจะเป็น การสนับสนุนให้เศรษฐกิจในภาพรวมขยายตัวได้ไม่ต่ำกว่า ร้อยละ ๕ ซึ่งเป็นปฐมบทของการขับเคลื่อน เศรษฐกิจไทยเข้าสู่การเป็นประเทศรายได้สูง ที่มีการพัฒนาที่ยั่งยืนภายใต้กรอบยุทธศาสตร์ชาติในระยะ ยาว

**๑.๒.๔ ยุทธศาสตร์ด้านการเติบโตที่เป็นมิตรกับสิ่งแวดล้อมเพื่อการพัฒนาอย่างยั่งยืน**มุ่ง อนุรักษ์ฟื้นฟูสร้างความมั่นคงของฐานทรัพยากรธรรมชาติและสิ่งแวดล้อม สร้างสมดุลระหว่างการอนุรักษ์ และการใช้ประโยชน์อย่างยั่งยืนและเป็นธรรม บริหารจัดการน้ำให้มีประสิทธิภาพ ภายใต้ยุทธศาสตร์การ บริหารจัดการทรัพยากรน้ำ แก้ไขปัญหาวิกฤตสิ่งแวดล้อมโดยเร่งรัดแก้ไขปัญหามลพิษ การจัดการขยะ ลดการ ปลดปล่อยก๊าซเรือนกระจกลดร้อยละ ๒๐ตามเป้าหมายระยะยาว พัฒนาการผลิตให้มีประสิทธิภาพ ลดการใช้ พลังงาน เพื่อปรับตัวไปสู่รูปแบบของการผลิตและการบริโภคคาร์บอนต่ำและเป็นมิตรกับสิ่งแวดล้อมมาก ขึ้น รวมทั้งยกระดับความสามารถในการป้องกันผลกระทบจากการเปลี่ยนแปลงสภาพภูมิอากาศและภัย พิบัติธรรมชาติ ต่อเนื่องจากแผนพัฒนาฯ ฉบับที่ ๑๑ ทั้งนี้เพื่อวางรากฐานและสนับสนุนให้ประเทศมีการ เติบโตทางเศรษฐกิจและสังคมอย่างยั่งยืน

**๑.๒.๕ ยุทธศาสตร์ด้านความมั่นคง** ให้ความสำคัญกับความมั่นคงที่ส่งผลกระทบต่อการพัฒนา ในทุกมิติ ทั้งมิติเศรษฐกิจ สังคม และสิ่งแวดล้อม ตลอดจนการพัฒนาศักยภาพให้ประเทศสามารถรับมือ กับภัยคุกคามทุกรูปแบบที่จะเกิดขึ้นในอนาคต โดยมีสาระครอบคลุม ดังนี้ (๑) สถาบันหลักของชาติให้ ดำรงอยู่อย่างมั่นคงเป็นจุดยึดเหนี่ยวของสังคม (๒) ความสามัคคีของคนในชาติ ลดความเหลื่อมล้ำในทุก มิติ และสร้างความเชื่อมั่นในกระบวนการยุติธรรม (๓) ความสงบสุขและการอยู่ร่วมกันอย่างสันติสุขในทุก พื้นที่ (๔) การบริหารจัดการความมั่นคงชายแดนชายฝั่งทะเล เสริมสร้างและพัฒนาความร่วมมือกับ ประเทศเพื่อนบ้าน ในการแก้ไขปัญหาความมั่นคง (๕) สร้างความเชื่อมั่นและพัฒนาความร่วมมือใน กลุ่มประเทศอาเซียนและประชาคมโลกเพื่อรักษามลประโยชน์ของชาติ ให้สามารถป้องกันแก้ไขปัญหาภัย คุกคามข้ามชาติ ภัยก่อการร้าย (๖) เสริมสร้างความมั่นคงทางเทคโนโลยีสารสนเทศและไซเบอร์ (๗) รักษาความมั่นคงของฐานทรัพยากรธรรมชาติ สิ่งแวดล้อม และปกป้อง รักษาผลประโยชน์ของชาติทาง ทะเล (๘) เสริมสร้างความมั่นคงทางอาหาร พลังงานและน้ำ โดยการกำหนดแนวทางบริหารจัดการ (๙) เสริมสร้างและพัฒนาศักยภาพการป้องกันประเทศ การรักษาความสงบภายใน และความมั่นคงระหว่าง ประเทศ รวมทั้งพัฒนาระบบข่าวกรองให้มีประสิทธิภาพ (๑๐) พัฒนาระบบการเตรียมพร้อมแห่งชาติและ ระบบบริหารจัดการภัยพิบัติ(๑๑) การบริหารจัดการยุทธศาสตร์ด้านความมั่นคง ให้เกิดผลในทางปฏิบัติใน ระดับพื้นที่ได้อย่างเป็นรูปธรรม พัฒนาระบบการติดตามประเมินผลอย่างเป็นระบบและต่อเนื่อง รวมทั้ง สนับสนุนงานศึกษา วิจัย พัฒนาด้านความมั่นคง

**๑.๒.๖ ยุทธศาสตร์ด้านการเพิ่มประสิทธิภาพและธรรมาภิบาลในภาครัฐ** เพื่อให้การบริหาร จัดการภาครัฐมีความโปร่งใส มีประสิทธิภาพ มีความรับผิดชอบและตรวจสอบได้อย่างเป็นธรรมรวมทั้ง ประชาชนมีส่วนร่วม มีการกระจายอำนาจ และแบ่งภารกิจรับผิดชอบที่เหมาะสมระหว่างส่วนกลาง ภูมิภาค และท้องถิ่น โดยมีประเด็นการพัฒนาสำคัญ ประกอบด้วย การเพิ่มประสิทธิภาพการบริหาร จัดการภาครัฐ การปรับปรุงการให้บริการภาครัฐผ่านเครือข่ายอิเล็กทรอนิกส์ (E-Government) การ ปรับปรุงกระบวนการงบประมาณ และการมีส่วนร่วมของประชาชนในการติดตามตรวจสอบการเงินการ คลังภาครัฐ การกระจายอำนาจสู่ท้องถิ่นโดยการปรับโครงสร้างการบริหารงานท้องถิ่นให้เอื้อต่อการ

กระจายอำนาจที่มีประสิทธิภาพมากขึ้น และการป้องกันและปราบปรามการทุจริตคอร์รัปชัน เพื่อให้ประเทศไทยปราศจากการคอร์รัปชัน ซึ่งจะเป็นปัจจัยสนับสนุนสำคัญที่จะช่วยส่งเสริมการพัฒนาประเทศในด้านต่างๆ ให้ประสบผลสำเร็จและบรรลุเป้าหมายที่วางไว้ตามกรอบในอนาคตประเทศไทยปี ๒๕๗๗

**๑.๒.๗ ยุทธศาสตร์ด้านการพัฒนาโครงสร้างพื้นฐานและระบบโลจิสติกส์** การพัฒนาโครงสร้างพื้นฐานและระบบโลจิสติกส์ในช่วงแผนพัฒนาฯ ฉบับที่ ๑๒ จะมุ่งเน้นการพัฒนากายภาพโครงสร้างพื้นฐานด้านการคมนาคมขนส่ง การเชื่อมโยงเครือข่ายโทรคมนาคม และการบริหารจัดการโครงสร้างพื้นฐานเพื่อสนับสนุนการพัฒนาพื้นที่เขตเศรษฐกิจพิเศษ พื้นที่เมืองการเชื่อมโยงการเดินทางและขนส่งสินค้าระหว่างประเทศที่ได้มาตรฐาน การพัฒนาความมั่นคงด้านพลังงานและการผลิตพลังงานทดแทน การสนับสนุนการพัฒนาเศรษฐกิจดิจิทัลลดความเหลื่อมล้ำในการเข้าถึงโครงสร้างพื้นฐานเพื่อเพิ่มคุณภาพชีวิตของประชาชนในพื้นที่ห่างไกล และการใช้ประโยชน์จากการพัฒนาโครงสร้างพื้นฐานเพื่อสร้างอุตสาหกรรมใหม่ของประเทศ ได้แก่ อุตสาหกรรมระบบราง อุตสาหกรรมซ่อมบารุงและการผลิตชิ้นส่วนอากาศยาน อุตสาหกรรมผลิตอุปกรณ์เพื่อเพิ่มประสิทธิภาพการใช้พลังงาน รวมทั้งการพัฒนา ระบบโลจิสติกส์ทั้งในด้านการส่งเสริมผู้ประกอบการไทยในการสร้างเครือข่ายการขนส่งระหว่างประเทศ การพัฒนาบุคลากรด้านโลจิสติกส์และการปรับปรุงระบบบริหารจัดการ กฎหมายและระเบียบที่เกี่ยวข้อง ตลอดจนการพัฒนาสิ่งอำนวยความสะดวกเพื่อรองรับการเปลี่ยนแปลงรูปแบบการขนส่งจากถนนสู่รางเป็นหลัก

**๑.๒.๘ ยุทธศาสตร์ด้านวิทยาศาสตร์ เทคโนโลยี วิจัย และนวัตกรรม** ให้ความสำคัญกับการขับเคลื่อนการพัฒนาวิทยาศาสตร์ เทคโนโลยี วิจัย และนวัตกรรม ต่อเนื่องจากแผนพัฒนาฯ ฉบับที่ ๑๑ ทั้งการเพิ่มการลงทุนวิจัยและพัฒนา และการปรับปรุงสภาพแวดล้อมของการพัฒนาวิทยาศาสตร์ฯ ทั้งด้านบุคลากรวิจัย โครงสร้างพื้นฐาน และการบริหารจัดการ เพื่อมุ่งให้วิทยาศาสตร์ เทคโนโลยี วิจัย และนวัตกรรมเป็นเครื่องมือสำคัญที่จะช่วยขับเคลื่อนการพัฒนาประเทศในมิติต่างๆ ทั้งการสร้างคุณค่าและมูลค่าเพิ่มให้กับสินค้าและบริการให้สามารถตอบสนองความต้องการของผู้บริโภคที่เปลี่ยนแปลงไปไปสู่ศักยภาพการแข่งขันที่สูงขึ้น เสริมสร้างสังคมที่มีตรรกะทางความคิด มีทุนทางปัญญา เพื่อเป็นรากฐานการดำรงชีวิตที่มีความสุขของคนไทย บริหารจัดการทรัพยากรธรรมชาติและสิ่งแวดล้อมสู่ความสมดุล อันจะนำมาซึ่งคุณภาพชีวิตที่ดีขึ้นของประชาชน รวมทั้งเพื่อแก้ไขปัญหาและยกระดับความเจริญให้กับภาคส่วนต่างๆ ทั้งเศรษฐกิจและสังคม ตลอดจนสนับสนุนให้เกิดกลไกบูรณาการระหว่างหน่วยงานและองค์กรต่างๆ ที่เกี่ยวข้อง อันจะสนับสนุนให้ประเทศไทยก้าวสู่การแข่งขันในศตวรรษหน้าโดยหลุดพ้นจากกับดักประเทศรายได้ปานกลาง และก้าวไปสู่ประเทศที่มีรายได้สูงในอนาคต

**๑.๒.๙ ยุทธศาสตร์การพัฒนาภาคเมือง และพื้นที่เศรษฐกิจ** กำหนดยุทธศาสตร์การพัฒนาภาคเมือง และพื้นที่เศรษฐกิจสำคัญให้สอดคล้องกับทิศทางการพัฒนาประเทศ ศักยภาพ โอกาสและข้อจำกัดของพื้นที่ รวมทั้งความต้องการของภาคีการพัฒนาที่เกี่ยวข้อง เพื่อรักษาระดับเศรษฐกิจเดิมให้เข้มแข็งโดยมีคุณภาพสิ่งแวดล้อมตามมาตรฐานสากลสร้างฐานเศรษฐกิจใหม่รองรับการเข้าสู่ประชาคมเศรษฐกิจอาเซียน เพื่อกระจายกิจกรรมทางเศรษฐกิจและความเจริญสู่ภูมิภาค พัฒนาเมืองศูนย์กลางความเจริญในภูมิภาคให้เป็นเมืองนำอยู่และปลอดภัย สนับสนุนการเชื่อมโยงในภูมิภาคเพื่อเพิ่มขีดความสามารถในการแข่งขันของพื้นที่และสร้างความอยู่ดีมีสุขให้แก่ประชาชนอย่างทั่วถึง โดยมีสาระครอบคลุม ดังนี้ (๑) การพัฒนาภาค (๒) การพัฒนาเมืองศูนย์กลางความเจริญในภูมิภาค (๓) การพัฒนาพื้นที่ฐานเศรษฐกิจหลัก

บริเวณชายฝั่งทะเลตะวันออก และ (๔) การพัฒนาพื้นที่เศรษฐกิจพิเศษชายแดน รวมทั้งความเชื่อมโยงกับการพัฒนาคลังสตอเรจอุตสาหกรรมและบริการที่มีศักยภาพ และโครงการพัฒนาท่าเรือน้ำลึกทวาย

**๑.๒.๑๐ ยุทธศาสตร์ด้านการต่างประเทศ ประเทศเพื่อนบ้าน และภูมิภาค** กำหนดยุทธศาสตร์การต่างประเทศ ประเทศเพื่อนบ้าน ภูมิภาค ให้เกิดการประสานและพัฒนาความร่วมมือกันระหว่างประเทศ ทั้งในเชิงรุกและรับอย่างสร้างสรรค์ โดยมุ่งเน้นการดูแลการดำเนินงานตามข้อผูกพันและพันธกรณีตลอดจนมาตรฐานต่างๆ ที่ไทยมีความเกี่ยวข้องในฐานะประเทศสมาชิก ทั้งในเวทีระดับโลก ระดับภูมิภาค และระดับอนุภูมิภาค อาทิ การดำเนินงานเป้าหมายการพัฒนาที่ยั่งยืน (SDGs) การประมง การค้ามนุษย์ และอื่นๆ ให้เข้าสู่มาตรฐานสากลและเป็นที่ยอมรับของประชาคมโลก เป็นต้น การเตรียมความพร้อมในการรองรับและดำเนินงานของประเทศไทยภายหลังการเข้าสู่ประชาคมอาเซียนในปี ๒๕๕๘ (Post-ASEAN ๒๐๑๕) การปรับตัวและพัฒนาขีดความสามารถในการแข่งขันของประเทศเพื่อรองรับและสอดคล้องกับการดำเนินงานตามพันธกรณีของความร่วมมือระดับภูมิภาค อาทิ Regional Comprehensive Economic Partnerships (RCEP) เป็นต้น การเสริมสร้างความเชื่อมโยงกันระหว่างประเทศในอนุภูมิภาคประเทศเพื่อนบ้านและภูมิภาค และการส่งเสริมให้ประเทศไทยเป็นฐานของการประกอบธุรกิจ การให้บริการทางการศึกษา การให้บริการด้านการเงิน การให้บริการด้านสุขภาพ การให้บริการด้านโลจิสติกส์และการลงทุนเพื่อการวิจัยและพัฒนา รวมทั้งเป็นฐานความร่วมมือในเอเชีย

ประเทศไทยเป็นประเทศรายได้สูงที่มีการกระจายรายได้อย่างเป็นธรรม เป็นศูนย์กลางด้านการขนส่งโลจิสติกส์ของภูมิภาคสู่ความเป็นชาติการค้าและบริการ (Trading and Service Nation) เป็นแหล่งผลิตสินค้าเกษตรอินทรีย์และเกษตรปลอดภัย แหล่งอุตสาหกรรมสร้างสรรค์และมีนวัตกรรมสูงที่เป็นมิตรต่อสิ่งแวดล้อม

### ๑.๓ แผนพัฒนาภาค/แผนพัฒนากลุ่มจังหวัด/แผนพัฒนาจังหวัด

#### ๑.๓.๑ แผนพัฒนาภาค

##### ยุทธศาสตร์การพัฒนาภาคเหนือ

(๑) ปรับปรุงโครงสร้างการผลิตสู่การพึ่งตนเองตามแนวปรัชญาเศรษฐกิจพอเพียง และปรับระบบการผลิตที่สร้างมูลค่าเพิ่มอย่างสมดุล เพื่อคงความเป็นฐานเศรษฐกิจอย่างยั่งยืน เช่น การพัฒนาประสิทธิภาพการผลิตและสร้างมูลค่าเพิ่มให้ผลิตภัณฑ์การเกษตร

(๒) ยกระดับการค้าและบริการให้ได้มาตรฐาน ท้นต่อการเปลี่ยนแปลงของกระแสตลาด เน้นการพัฒนาบุคลากร โครงสร้างพื้นฐาน และสิ่งอำนวยความสะดวกต่าง ๆ เช่น ระบบโลจิสติกส์เพื่อสนับสนุนการค้าการพัฒนาแหล่งท่องเที่ยว

(๓) พัฒนาเมืองศูนย์กลางความเจริญและเมืองชายแดนเพื่อรองรับการเชื่อมโยงในระดับนานาชาติ

(๔) พัฒนาคมนาคมและสังคมให้พร้อมรับการเปลี่ยนแปลง มีความมั่นคงและอยู่เย็นเป็นสุขร่วมกัน เช่น ด้านสุขภาพ ด้านการศึกษา แรงงาน ฯลฯ

(๕) พัฒนาศักยภาพของสถาบันครอบครัวและชุมชนให้มีความเข้มแข็งในการพัฒนาที่นำไปสู่การพึ่งตนเอง มีภูมิคุ้มกันตามหลักปรัชญาเศรษฐกิจพอเพียง

(๖) บริหารจัดการทรัพยากรธรรมชาติและสิ่งแวดล้อมอย่างยั่งยืน เน้นการอนุรักษ์ฟื้นฟูและใช้ประโยชน์อย่างสมดุล และเตรียมการป้องกันและรับมือภัยธรรมชาติ

### ๑.๓.๒ แผนพัฒนากลุ่มจังหวัด

กลุ่มจังหวัดภาคเหนือตอนบน ๑ ประกอบเชียงใหม่ ลำพูน ลำปาง และแม่ฮ่องสอน มีทิศทางการพัฒนาด้านการฟื้นฟูทรัพยากรธรรมชาติ พัฒนาบริการพื้นฐานของเมืองและสิ่งแวดล้อม พัฒนาโครงข่ายคมนาคม และสร้างมูลค่าเพิ่มทางภาคการผลิตและบริการบนพื้นฐานของความรู้และวัฒนธรรม ภูมิปัญญา

#### ประกอบด้วย ๔ ยุทธศาสตร์ ดังนี้

ยุทธศาสตร์ที่ ๑ การสร้างคุณค่าและโดดเด่นด้านอุตสาหกรรมท่องเที่ยวและบริการ

ยุทธศาสตร์ที่ ๒ ยกระดับเชื่อมโยงสร้างเครือข่ายการค้า การลงทุนและการค้าชายแดนเพื่อเพิ่มศักยภาพในการแข่งขันทั้งในและต่างประเทศ

ยุทธศาสตร์ที่ ๓ การพัฒนาเกษตรมูลค่าเพิ่มสู่ตลาดทั้งในและต่างประเทศ

ยุทธศาสตร์ที่ ๔ อนุรักษ์ทรัพยากรธรรมชาติและสิ่งแวดล้อมอย่างบูรณาการและมีส่วนร่วมตอบสนองต่อการพัฒนาและใช้ประโยชน์อย่างยั่งยืนและเป็นธรรม

### ๑.๓.๓ แผนพัฒนาจังหวัด

ยุทธศาสตร์การพัฒนาขององค์กรปกครองส่วนท้องถิ่นในเขตจังหวัดแม่ฮ่องสอน

#### ๑. วิสัยทัศน์

“แม่ฮ่องสอนเมืองอยู่ดี สิ่งแวดล้อม ยั่งยืน คนมีสุข  
ด้วยการบริหารจัดการที่ดีตามหลักธรรมาภิบาล”

#### ๒. เป้าประสงค์รวม (Objective)

๑. สร้างการเติบโตทางเศรษฐกิจ โดยเน้นการเพิ่มขีดความสามารถในการแข่งขัน ด้านการท่องเที่ยวเชิงนิเวศ วิถีชีวิตวัฒนธรรม สุขภาพ เกษตรปลอดภัย และการค้าชายแดน

๒. เพื่อยกระดับคุณภาพชีวิตของประชาชน โดยเน้นการแก้ไขปัญหาความยากจน การพัฒนาการศึกษา การพัฒนาดคน สังคม การบริการภาครัฐและพลังงานทดแทน

๓. เพื่ออนุรักษ์ ฟื้นฟูทรัพยากรธรรมชาติและสิ่งแวดล้อม และประเพณีวัฒนธรรมอย่างยั่งยืน

#### ๓. ประเด็นยุทธศาสตร์ (โดยจัดลำดับความสำคัญ) ๓

ประเด็นยุทธศาสตร์	เป้าประสงค์	ตัวชี้วัด	กลยุทธ์
ยุทธศาสตร์ที่ ๑ : ส่งเสริมและพัฒนาการท่องเที่ยวคุณภาพในเชิงนิเวศ วิถีชีวิตวัฒนธรรม สุขภาพ และเกษตรปลอดภัย	เป้าประสงค์ที่ ๑ พัฒนาการท่องเที่ยวคุณภาพในเชิงนิเวศ วิถีชีวิต สุขภาพ เพื่อเพิ่มรายได้จากการท่องเที่ยว	ตัวชี้วัดที่ ๑ : ร้อยละที่เพิ่มขึ้นของรายได้จากการท่องเที่ยว	กลยุทธ์ที่ ๑.๑ ส่งเสริมให้เป็น “เมืองแห่งการท่องเที่ยวเชิงนิเวศ วิถีชีวิต วัฒนธรรม และสุขภาพ” กลยุทธ์ที่ ๑.๒ ฟื้นฟู อนุรักษ์ และส่งเสริมการท่องเที่ยวเชิงวัฒนธรรมตามอัตลักษณ์ของกลุ่มชาติพันธุ์ในจังหวัดแม่ฮ่องสอน กลยุทธ์ที่ ๑.๓ พัฒนาแหล่งท่องเที่ยวและกิจกรรมการท่องเที่ยวให้มีมาตรฐานปลอดภัยและส่งเสริมให้มีกิจกรรมการท่องเที่ยวตลอดปี

ประเด็นยุทธศาสตร์	เป้าประสงค์	ตัวชี้วัด	กลยุทธ์
ยุทธศาสตร์ที่ ๑ : ส่งเสริมและ พัฒนาการท่องเที่ยว คุณภาพในเชิงนิเวศ วิถีชีวิตวัฒนธรรม สุขภาพ และเกษตร ปลอดภัย (ต่อ)			กลยุทธ์ที่ ๑.๔ พัฒนาศักยภาพของ บุคลากร และยกระดับ ผู้ประกอบการด้านการท่องเที่ยว กลยุทธ์ที่ ๑.๕ ส่งเสริมการเกษตร ปลอดภัย วนเกษตร เพื่อการ ท่องเที่ยวชุมชน กลยุทธ์ที่ ๑.๖ ส่งเสริมการ ประชาสัมพันธ์ภาพลักษณ์การ ท่องเที่ยวของจังหวัดแม่ฮ่องสอนทั้ง ในและต่างประเทศ
	เป้าประสงค์ที่ ๒ เพิ่มประสิทธิภาพโครงข่าย คมนาคม และสิ่งอำนวยความสะดวก เชื่อมโยงเส้นทางการ ท่องเที่ยว	ตัวชี้วัดที่ ๒ : จำนวน โครงสร้างพื้นฐานที่ ได้รับการพัฒนา	กลยุทธ์ที่ ๒.๑ พัฒนาโครงสร้าง พื้นฐาน และสิ่งอำนวยความสะดวก ด้านการ ท่องเที่ยว
	เป้าประสงค์ที่ ๓ ส่งเสริมพัฒนาผลิตภัณฑ์ OTOP และวิสาหกิจชุมชน	ตัวชี้วัดที่ ๓ : ร้อย ละที่เพิ่มขึ้นของการ จำหน่ายผลิตภัณฑ์ OTOP และวิสาหกิจ ชุมชน	กลยุทธ์ที่ ๓.๑ ส่งเสริมและยกระดับ ผลิตภัณฑ์ OTOP และวิสาหกิจชุมชน นวัตกรรมใหม่ ให้ได้มาตรฐานเพื่อ เพิ่มมูลค่า กลยุทธ์ที่ ๓.๒ ส่งเสริมวิสาหกิจ ชุมชนให้เข้มแข็ง โดยการมีส่วนร่วม ของชุมชน
ยุทธศาสตร์ที่ ๒ : ส่งเสริมและ พัฒนาการค้า การ ลงทุน และการค้า ชายแดน	เป้าประสงค์ที่ ๑ การค้าการลงทุน มีการ ขยายตัวเพิ่มมากขึ้น	ตัวชี้วัดที่ ๑.๑ : ร้อย ละที่เพิ่มขึ้นของมูลค่า การค้าชายแดน ตัวชี้วัดที่ ๑.๒ : จำนวนที่เพิ่มขึ้นของ ผู้ประกอบการ และ นักลงทุน	กลยุทธ์ที่ ๑.๑ พัฒนาระบบ Logistic เพื่อรองรับการเปิดด่านสู่ประเทศ เมียนมา, กลุ่ม ASEAN และกลุ่ม BIMSTEC กลยุทธ์ที่ ๑.๒ พัฒนาโครงสร้าง พื้นฐานจุดผ่อนปรนการค้าชายแดน และยกระดับให้เป็นด่านถาวร กลยุทธ์ที่ ๑.๓ ส่งเสริมพัฒนาการค้า การลงทุน และการค้าชายแดน กลยุทธ์ที่ ๑.๔ ยกระดับ ความสัมพันธ์กับประเทศเพื่อนบ้าน เพื่อการท่องเที่ยว วัฒนธรรมและ เปิดประตูสู่ตะวันตก

ประเด็นยุทธศาสตร์	เป้าประสงค์	ตัวชี้วัด	กลยุทธ์
ยุทธศาสตร์ที่ ๒ : ส่งเสริมและ พัฒนาการค้า การ ลงทุน และการค้า ชายแดน (ต่อ)			กลยุทธ์ที่ ๑.๕ ส่งเสริมการค้าตลาด ชุมชน ผลผลิตและผลิตภัณฑ์สินค้า เกษตรปลอดภัย
	เป้าประสงค์ที่ ๒ ส่งเสริมพัฒนาสนับสนุน ผลิตภัณฑ์และผู้ประกอบการ ของจังหวัดแม่ฮ่องสอนให้มี ศักยภาพสามารถแข่งขันได้	ตัวชี้วัดที่ ๒ : ร้อยละรายได้ของ ผู้ประกอบการที่ เพิ่มขึ้น	กลยุทธ์ ๒.๑ ส่งเสริม สนับสนุน พัฒนา ยกระดับผลิตภัณฑ์ นวัตกรรม และมาตรฐาน เพื่อ สามารถแข่งขันได้ กลยุทธ์ ๒.๒ พัฒนาศักยภาพของ ผู้ประกอบการให้สามารถแข่งขันได้
ยุทธศาสตร์ที่ ๓ : การแก้ไขปัญหา ความยากจน พัฒนา คน สังคม การ บริการภาครัฐ และ พลังงานทดแทน เพื่อยกระดับ คุณภาพชีวิต	เป้าประสงค์ที่ ๑ ครัวเรือนตกเกณฑ์ จปฐ. ลด น้อยลง	ตัวชี้วัดที่ ๑.๑ ร้อย ละที่ลดลงของจำนวน ครัวเรือนที่ตกเกณฑ์ จปฐ. ตัวชี้วัดที่ ๑.๒ ร้อยละ ที่เพิ่มขึ้นของแรงงาน ได้รับการพัฒนาทักษะ การประกอบอาชีพ	กลยุทธ์ที่ ๑.๑ ส่งเสริมครัวเรือนที่ ตกเกณฑ์ จปฐ.ให้มีรายได้เพิ่มขึ้น โดยการเพิ่มประสิทธิภาพของ ผลผลิตทางการเกษตรและแปรรูป สินค้าเกษตรปลอดภัย และพัฒนา ฝีมือแรงงานให้ได้มาตรฐาน กลยุทธ์ที่ ๑.๒ ส่งเสริมให้ ประชาชนมีไฟฟ้า และน้ำเพื่อใช้ใน การอุปโภคบริโภค
	เป้าประสงค์ที่ ๒ เด็กและเยาวชนได้รับ การศึกษาอย่างทั่วถึงและมี คุณภาพ	ตัวชี้วัดที่ ๒.๑ : ร้อย ละของผู้เรียนผ่าน เกณฑ์มาตรฐานของ ประเทศ ตัวชี้วัดที่ ๒.๒ : อัตรา การเรียนต่อของ นักเรียนในแต่ละระดับ เพิ่มขึ้น ตัวชี้วัดที่ ๒.๓ : อัตรา การมีงานทำของ นั ก คี ก ษ า ที่ จ บ การศึกษาแล้ว	กลยุทธ์ที่ ๒.๑ : พัฒนาศักยภาพ ของผู้เรียนทั้งในและนอกระบบ โดย บูรณาการความร่วมมือจากทุกภาค ส่วน กลยุทธ์ที่ ๒.๒ : เพิ่มโอกาสทาง การศึกษาในทุกกระดับ เพื่อรองรับ การเป็นประชาคมอาเซียน กลยุทธ์ที่ ๒.๓ : พัฒนาบุคลากร ทางการศึกษา สภาพแวดล้อม สิ่ง อำนวยความสะดวกทางการศึกษา และส่งเสริมเทคโนโลยีที่ทันสมัย กลยุทธ์ที่ ๒.๔ : เพิ่มโอกาสและ พัฒนาทักษะในการทำงานให้กับ นักเรียนนักศึกษา

ประเด็นยุทธศาสตร์	เป้าประสงค์	ตัวชี้วัด	กลยุทธ์
<p>ยุทธศาสตร์ที่ ๓ : การแก้ไขปัญหา ความยากจน พัฒนา คน สังคม การ บริการภาครัฐ และ พลังงานทดแทน เพื่อ ยกระดับคุณภาพ ชีวิต (ต่อ)</p>	<p>เป้าประสงค์ที่ ๓ ประชาชนได้รับการบริการ ภาครัฐอย่างทั่วถึง</p>	<p>ตัวชี้วัดที่ ๓.๑ : อัตรา การตายของทารก ต่อ การเกิดมีชีพ ตัวชี้วัดที่ ๓.๒ : จำนวน ผู้ด้อยโอกาส ผู้พิการ ผู้สูงอายุ ได้รับการ เพิ่มขึ้น</p>	<p>กลยุทธ์ที่ ๓.๑ พัฒนาบุคลากร ด้านสาธารณสุข และระบบการ ให้บริการที่มีคุณภาพ กลยุทธ์ที่ ๓.๒ พัฒนาระบบ สวัสดิการ การบริการภาครัฐ และ โครงสร้างพื้นฐาน เพื่อแก้ไข ปัญหาและยกระดับคุณภาพชีวิต ประชาชน กลยุทธ์ที่ ๓.๓ ส่งเสริมให้ ผู้ด้อยโอกาส ผู้พิการ ผู้สูงอายุ ได้รับการบริการภาครัฐ อย่างทั่วถึง กลยุทธ์ที่ ๓.๔ ส่งเสริมสนับสนุน การศึกษาวิจัยเพื่อการพัฒนา จังหวัด แม่ฮ่องสอน</p>
	<p>เป้าประสงค์ที่ ๔ การสืบทอดศาสนา คุณธรรม จริยธรรม ศิลปะ ประเพณี วัฒนธรรม ภูมิปัญญาท้องถิ่น</p>	<p>ตัวชี้วัดที่ ๔ : จำนวน กิจกรรมการสืบทอดทาง ศาสนา ศิลปะ ประเพณี วัฒนธรรมท้องถิ่น กลุ่ม ชาติพันธุ์</p>	<p>กลยุทธ์ที่ ๔ : ส่งเสริมให้มี กิจกรรมการอนุรักษ์ ฟื้นฟู และ เผยแพร่ ศาสนา ศิลปะ วัฒนธรรม ประเพณี ภูมิปัญญา ท้องถิ่น ของกลุ่มชาติพันธุ์</p>
	<p>เป้าประสงค์ที่ ๕ โครงการอันเนื่องมาจาก พระราชดำริ โครงการตาม พระราชดำริ โครงการหลวง และโครงการพัฒนาพื้นที่สูง แบบโครงการหลวง ขยายผลสู่ ชุมชน/หมู่บ้าน และ สถานศึกษาในพื้นที่อย่างทั่วถึง</p>	<p>ตัวชี้วัดที่ ๕ : จำนวนที่ เพิ่มขึ้นของชุมชน/ หมู่บ้าน สถานศึกษา ที่ ได้รับการขยายผลการ เรียนรู้ตามแนว พระราชดำริและ โครงการหลวง</p>	<p>กลยุทธ์ที่ ๕ : ขยายผลการเรียนรู้ โครงการอันเนื่องมาจาก พระราชดำริ โครงการตาม พระราชดำริ โครงการหลวง และ โครงการพัฒนาพื้นที่สูงแบบ โครงการหลวงสู่พื้นที่เป้าหมาย</p>
	<p>เป้าประสงค์ ที่ ๖ ส่งเสริมการใช้พลังงานทดแทน และอนุรักษ์พลังงาน</p>	<p>ตัวชี้วัดที่ ๖ : ระดับ ความสำเร็จในการ ส่งเสริมพลังงานทดแทน และอนุรักษ์พลังงาน</p>	<p>กลยุทธ์ที่ ๖ : พัฒนาและส่งเสริม การใช้พลังงานทดแทนและการใช้ พลังงาน อย่างมีประสิทธิภาพ</p>

ประเด็นยุทธศาสตร์	เป้าประสงค์	ตัวชี้วัด	กลยุทธ์
ยุทธศาสตร์ที่ ๔ : การจัดการ อนุรักษ์ ฟื้นฟู ทรัพยากรธรรมชาติ และสิ่งแวดล้อมอย่าง ยั่งยืน	เป้าประสงค์ : เพิ่มความสมบูรณ์ของ ทรัพยากรธรรมชาติและ สิ่งแวดล้อม และความ หลากหลายทางชีวภาพ	ตัวชี้วัด : ๑. จำนวน พื้นที่ป่าไม่ถูกบุกรุก ทำลายเพิ่มมากขึ้น ตัวชี้วัด : ๒ ร้อยละของ จำนวนวันที่มีปริมาณฝุ่น ละอองขนาดเล็กเฉลี่ย รายวันอยู่ในเกณฑ์ มาตรฐาน ตัวชี้วัด : ๓ จำนวน การเกิดจุดพิกัดความ ร้อน (Hotspot) ใน จังหวัด ตัวชี้วัด : ๔ ระดับ ความสำเร็จในการ บริหารจัดการขยะ ตัวชี้วัด : ๕ ระดับ ความสำเร็จของการ อนุรักษ์ ฟื้นฟู ทรัพยากรกลุ่มน้ำ	กลยุทธ์ที่ ๑ ส่งเสริมการมีส่วนร่วม ในการอนุรักษ์ปลูกป่าสร้าง รายได้ พัฒนาฟื้นฟู ทรัพยากรธรรมชาติและ สิ่งแวดล้อมอย่างมีประสิทธิภาพ กลยุทธ์ที่ ๒ ป้องกันและแก้ไข ปัญหาหมอกควันไฟป่าโดย กระบวนการมีส่วนร่วม กลยุทธ์ที่ ๓ การบริหารจัดการ ขยะมูลฝอยชุมชนและขยะ อันตราย กลยุทธ์ที่ ๔ การจัดการทรัพยากร กลุ่มน้ำ กลยุทธ์ที่ ๕ ส่งเสริมเกษตรกร ปลูกพืชเชิงวนเกษตรและให้คน อยู่ร่วมกับป่าได้
ยุทธศาสตร์ที่ ๕ : การพัฒนาเพื่อ เสริมสร้างความมั่นคง ภายในและตามแนว ชายแดน	เป้าประสงค์ที่ ๑ ปกป้องและเชิดชูสถาบัน พระมหากษัตริย์ และสร้าง ความปรองดองสมานฉันท์ให้ เกิดขึ้นในสังคม	ตัวชี้วัดที่ ๑ : จำนวน กิจกรรมการจัดงานเชิด ชูสถาบัน พระมหากษัตริย์ และสร้างความ ปรองดองสมานฉันท์	กลยุทธ์ที่ ๑ : การปกป้องสถาบัน และการปรองดองสมานฉันท์
	เป้าประสงค์ที่ ๒ หมู่บ้าน/ชุมชน ปลอดภัย เสถียร	ตัวชี้วัดที่ ๒ : ร้อยละ ของจำนวนหมู่บ้าน/ ชุมชนเข้มแข็งปลอดภัย เสถียร	กลยุทธ์ที่ ๒ : ป้องกันและแก้ไข ปัญหาเสถียร
	เป้าประสงค์ที่ ๓ สร้างความมั่นคง ความสงบ เรียบร้อย และความปลอดภัย ในชีวิตและทรัพย์สิน	ตัวชี้วัดที่ ๓.๑ : ร้อย ละที่ลดลงของการเกิด คดีประทุษร้ายต่อชีวิต และทรัพย์สินเทียบกับ ค่าเฉลี่ยย้อนหลัง ๓ ปี	กลยุทธ์ที่ ๓ : เสริมสร้างความ ปลอดภัยในชีวิตและทรัพย์สิน



ประเด็นยุทธศาสตร์	เป้าประสงค์	ตัวชี้วัด	กลยุทธ์
ยุทธศาสตร์ที่ ๕ : การพัฒนาเพื่อ เสริมสร้างความ มั่นคงภายในและ ตามแนวชายแดน (ต่อ)	เป้าประสงค์ที่ ๓ สร้างความมั่นคง ความสงบ เรียบร้อย และความปลอดภัย ในชีวิตและทรัพย์สิน (ต่อ)	ตัวชี้วัดที่ ๓.๒ : จำนวน ผู้หลบหนีเข้าเมือง และ แรงงานต่างด้าวผิด กฎหมายลดลง	
	เป้าประสงค์ที่ ๔ ผลกระทบจากสาธารณสุข ลดลง	ตัวชี้วัดที่ ๔ : ร้อยละ ของชุมชนที่ได้รับการ ส่งเสริมให้เป็นเครือข่าย เตือนภัย	กลยุทธ์ที่ ๔ : การป้องกันและ บรรเทาสาธารณสุข และการ ป้องกันและลดอุบัติเหตุทางถนน
	เป้าประสงค์ที่ ๕ หมู่บ้านพัฒนาเพื่อความมั่นคง อันเนื่องมาจากพระราชดำริ และหมู่บ้านยามชายแดน สามารถพึ่งพาตนเองได้	ตัวชี้วัดที่ ๕ : จำนวน หมู่บ้านที่ได้รับการ ส่งเสริมและพัฒนา	กลยุทธ์ที่ ๕ ส่งเสริมและพัฒนา หมู่บ้านพัฒนาเพื่อความมั่นคงอัน เนื่องมาจากพระราชดำริและ หมู่บ้านยามชายแดน

#### ๑.๔ ยุทธศาสตร์การพัฒนาขององค์กรปกครองส่วนท้องถิ่นในเขตจังหวัด

##### วิสัยทัศน์ขององค์กรปกครองส่วนท้องถิ่นในเขตจังหวัดแม่ฮ่องสอน

“แม่ฮ่องสอน เมืองพิเศษทางธรรมชาติและวัฒนธรรม  
คนอยู่ได้ ป่าอยู่ได้ ด้วยการพัฒนาที่ทันสมัยอย่างยั่งยืน”

##### พันธกิจขององค์กรปกครองส่วนท้องถิ่นในเขตจังหวัดแม่ฮ่องสอน

- ก่อสร้าง ปรับปรุง ส่งเสริมและพัฒนาระบบโครงสร้างพื้นฐาน สาธารณูปโภค ให้ได้มาตรฐานและ  
ครอบคลุมทั่วถึง และส่งเสริมการจัดระบบผังเมืองที่ดีและมีประสิทธิภาพ
- ส่งเสริมและพัฒนาด้านเศรษฐกิจ การค้า การลงทุน
- ส่งเสริมและพัฒนากิจการท่องเที่ยวเชิงอนุรักษ์
- ส่งเสริมและพัฒนาให้เกิดการบริหารจัดการทรัพยากรธรรมชาติและสิ่งแวดล้อมที่สมดุล ยั่งยืน  
และเป็นธรรม ภายใต้การมีส่วนร่วมของชุมชน
- ส่งเสริมและผลักดันให้จังหวัดแม่ฮ่องสอนเป็นเมืองพิเศษทางธรรมชาติและวัฒนธรรม
- ส่งเสริมและพัฒนาศึกษา ยกย่องคุณภาพชีวิตและการเข้าถึงบริการสาธารณสุข และพัฒนา  
ชุมชนให้เข้มแข็งสามารถพึ่งตนเองได้
- ส่งเสริมการอนุรักษ์ศิลปวัฒนธรรม ประเพณี และภูมิปัญญาท้องถิ่น
- ส่งเสริมและพัฒนาศักยภาพขององค์กรปกครองส่วนท้องถิ่นและระบบการบริหารจัดการที่มี  
ประสิทธิภาพประสิทธิผล โดยเน้นการมีส่วนร่วมของประชาชน

##### ยุทธศาสตร์ในเขตจังหวัดแม่ฮ่องสอน

การจัดทำแผนพัฒนาท้องถิ่นของ อบต. มีความสัมพันธ์กับยุทธศาสตร์การพัฒนาขององค์กรปกครอง  
ส่วนท้องถิ่นในเขตจังหวัดแม่ฮ่องสอน โดยมุ่งเน้น ๑.ยุทธศาสตร์การพัฒนาระบบโครงสร้างพื้นฐานและสาธารณูปโภค  
๒.ยุทธศาสตร์การพัฒนาด้านเศรษฐกิจ การค้า การลงทุนยั่งยืน ๓.ยุทธศาสตร์การพัฒนาคูณภาพคน สังคม ชุมชนให้มี  
คุณภาพ ๔.ยุทธศาสตร์การพัฒนาด้านการอนุรักษ์ส่งเสริม ศาสนา ศิลปวัฒนธรรม จารีตประเพณี ภูมิปัญญาท้องถิ่น

๕.ยุทธศาสตร์การพัฒนาด้านทรัพยากรธรรมชาติและสิ่งแวดล้อมยั่งยืน ๖. ยุทธศาสตร์การพัฒนาด้านการท่องเที่ยวยั่งยืน  
๗.ยุทธศาสตร์การพัฒนาบริหารจัดการท้องถิ่นที่ดี โดยปัจจุบันมีรายละเอียดของยุทธศาสตร์การพัฒนาขององค์กรปกครองส่วนท้องถิ่นในเขตจังหวัดแม่ฮ่องสอน ดังนี้

- ๑) ยุทธศาสตร์การพัฒนาระบบโครงสร้างพื้นฐานและสาธารณูปโภค
  - ๑.๑) การพัฒนาโครงสร้างพื้นฐานด้านการคมนาคมขนส่ง
  - ๑.๒) การพัฒนาปรับปรุงสาธารณูปโภคและสาธารณูปการ
- ๒) ยุทธศาสตร์การพัฒนาด้านเศรษฐกิจ ส่งเสริมการค้า การลงทุนยั่งยืน
  - ๒.๑) การส่งเสริมและพัฒนาเศรษฐกิจ การค้า การลงทุนของท้องถิ่น
  - ๒.๒) การส่งเสริมเศรษฐกิจแบบพอเพียงตามแนวทางพระราชดำริ
  - ๒.๓) การส่งเสริมและสนับสนุนด้านการเกษตร
- ๓) ยุทธศาสตร์การพัฒนาด้านการส่งเสริมคุณภาพชีวิต และสังคมที่มีคุณภาพ
  - ๓.๑) ส่งเสริมคุณภาพการศึกษา
  - ๓.๒) ส่งเสริม สนับสนุน ด้านสาธารณสุข
  - ๓.๓) ส่งเสริม สนับสนุน การกีฬาและนันทนาการ
  - ๓.๔) ส่งเสริมความเข้มแข็งของชุมชน
  - ๓.๕) การสนับสนุนการป้องกันและแก้ไขปัญหายาเสพติด
- ๔) ยุทธศาสตร์ด้านการพัฒนาด้านการอนุรักษ์ส่งเสริมศาสนา ศิลปวัฒนธรรม จารีตประเพณี ภูมิปัญญาท้องถิ่น
  - ๔.๑) การส่งเสริมศาสนา ศิลปวัฒนธรรม ประเพณีและภูมิปัญญาท้องถิ่น
  - ๔.๒) สืบทอดและสร้างองค์ความรู้ทางศิลปวัฒนธรรมและประวัติศาสตร์
  - ๔.๓) สร้างและพัฒนาเครือข่ายด้านการอนุรักษ์ วัฒนธรรม จารีตประเพณี ภูมิปัญญาท้องถิ่น
- ๕) ยุทธศาสตร์ด้านการพัฒนาด้านทรัพยากรธรรมชาติและสิ่งแวดล้อมยั่งยืน
  - ๕.๑) สนับสนุนและจัดให้มีระบบป้องกันและแก้ไขปัญหาด้านทรัพยากรธรรมชาติและสิ่งแวดล้อม
  - ๕.๒) การบริหารจัดการทรัพยากรธรรมชาติและสิ่งแวดล้อม
  - ๕.๓) ส่งเสริมการสร้างจิตสำนึกและตระหนักในคุณค่าของทรัพยากรธรรมชาติและสิ่งแวดล้อม
  - ๕.๔) การผลักดันมติคณะรัฐมนตรี เมื่อวันที่ ๒ สิงหาคม ๒๕๕๓ ให้เกิดการรับรองสิทธิในที่ดินและทรัพยากรของชุมชนและสามารถใช้ประโยชน์จากพื้นที่ป่าได้อย่างเหมาะสม
- ๖) ยุทธศาสตร์การพัฒนาด้านการท่องเที่ยวอย่างยั่งยืน
  - ๖.๑) พัฒนาและปรับปรุงแหล่งท่องเที่ยว
  - ๖.๒) ส่งเสริมการท่องเที่ยวโดยชุมชนและวัฒนธรรม
  - ๖.๓) การส่งเสริมการบริหารจัดการและประชาสัมพันธ์แหล่งท่องเที่ยว
- ๗) ยุทธศาสตร์ด้านการพัฒนาบริหารจัดการท้องถิ่นที่ดี
  - ๗.๑) การสร้างจิตสำนึกและการพัฒนาขีดความสามารถของบุคลากรองค์กรปกครองส่วนท้องถิ่น
  - ๗.๒) การส่งเสริมการให้บริการสาธารณะหลากหลาย
  - ๗.๓) การส่งเสริมการใช้เทคโนโลยีและระบบสารสนเทศบริหารจัดการท้องถิ่นและบริการประชาชน
  - ๗.๔) การส่งเสริมการมีส่วนร่วมและกระบวนการประชาสังคม

## ๒.ยุทธศาสตร์ขององค์กรปกครองส่วนท้องถิ่น

### ๒.๑ วิสัยทัศน์

#### วิสัยทัศน์องค์การบริหารส่วนตำบลแม่อุคอ

“ยกระดับคุณภาพชีวิต พัฒนาเศรษฐกิจและการท่องเที่ยว ส่งเสริมการศึกษา อนุรักษ์ภูมิปัญญา ประเพณีท้องถิ่น”

## ๒.๒ ยุทธศาสตร์

- องค์การบริหารส่วนตำบลแม่อุคอ ได้กำหนดยุทธศาสตร์การพัฒนาไว้ ๗ ยุทธศาสตร์ ดังนี้
- ยุทธศาสตร์ที่ ๑ การพัฒนาด้านโครงสร้างพื้นฐานและสาธารณูปโภค
  - ยุทธศาสตร์ที่ ๒ การพัฒนาด้านเศรษฐกิจ
  - ยุทธศาสตร์ที่ ๓ การพัฒนาด้านคุณภาพชีวิต พัฒนาคน สังคมและการเรียนรู้
  - ยุทธศาสตร์ที่ ๔ การพัฒนาด้านการอนุรักษ์ ส่งเสริม สืบทอด ศิลปวัฒนธรรม จารีตประเพณี ภูมิปัญญาท้องถิ่น
  - ยุทธศาสตร์ที่ ๕ การพัฒนาด้านการอนุรักษ์ทรัพยากรธรรมชาติและสิ่งแวดล้อม
  - ยุทธศาสตร์ที่ ๖ การพัฒนาด้านการท่องเที่ยว
  - ยุทธศาสตร์ที่ ๗ การพัฒนาด้านการบริหารจัดการบ้านเมืองที่ดี

## ๒.๓ เป้าประสงค์

- ๑.การได้รับบริการด้านโครงสร้างพื้นฐานให้มีความสะดวกและรวดเร็วยิ่งขึ้น
- ๒.ประชาชนมีรายได้เพียงพอสามารถพึ่งตนเองได้
- ๓.ประชาชนมีการศึกษาและมีคุณภาพชีวิตที่ดีขึ้น
- ๔.ประชาชนมีความรู้และบำรุงรักษาศิลปวัฒนธรรมประเพณีท้องถิ่นอันดีงาม
- ๕.มีทรัพยากรธรรมชาติและสิ่งแวดล้อมที่น่าอยู่และอุดมสมบูรณ์
- ๖.แหล่งท่องเที่ยวได้รับการอนุรักษ์ พัฒนาและฟื้นฟู
- ๗.มีการบริหารจัดการภาครัฐที่ดีและมีส่วนร่วมจากทุกภาคส่วน

## ๒.๔ ตัวชี้วัด

- ๑.การได้รับบริการด้านโครงสร้างพื้นฐานให้มีความสะดวกและรวดเร็วยิ่งขึ้นร้อยละ ๗๐
- ๒.ประชาชนมีรายได้เพียงพอสามารถพึ่งตนเองได้ ร้อยละ ๘๐
- ๓.ประชาชนมีการศึกษาและมีคุณภาพชีวิตที่ดีขึ้น ร้อยละ ๘๐
- ๔.ประชาชนมีความรู้และบำรุงรักษาศิลปวัฒนธรรมประเพณีท้องถิ่นอันดีงาม ร้อยละ ๗๐
- ๕.มีทรัพยากรธรรมชาติและสิ่งแวดล้อมที่น่าอยู่และอุดมสมบูรณ์ ร้อยละ ๘๐
- ๖.แหล่งท่องเที่ยวได้รับการอนุรักษ์ พัฒนาและฟื้นฟู ร้อยละ ๖๐
- ๗.มีการบริหารจัดการภาครัฐที่ดีและมีส่วนร่วมจากทุกภาคส่วน ร้อยละ ๘๐

## ๒.๕ ค่าเป้าหมาย

- ๑.การได้รับบริการด้านโครงสร้างพื้นฐานให้มีความสะดวกและรวดเร็วยิ่งขึ้น จำนวน ๓๑ โครงการ
- ๒.ประชาชนมีรายได้เพียงพอสามารถพึ่งตนเองได้ จำนวน ๑๑ โครงการ
- ๓.ประชาชนมีการศึกษาและมีคุณภาพชีวิตที่ดีขึ้น จำนวน ๔๐ โครงการ
- ๔.ประชาชนมีความรู้และบำรุงรักษาศิลปวัฒนธรรมประเพณีท้องถิ่นอันดีงาม จำนวน ๗ โครงการ
- ๕.มีทรัพยากรธรรมชาติและสิ่งแวดล้อมที่น่าอยู่และอุดมสมบูรณ์ จำนวน ๑๑ โครงการ
- ๖.แหล่งท่องเที่ยวได้รับการอนุรักษ์ พัฒนาและฟื้นฟู จำนวน ๖ โครงการ
- ๗.มีการบริหารจัดการภาครัฐที่ดีและมีส่วนร่วมจากทุกภาคส่วน จำนวน ๒๐ โครงการ

## ๒.๖ กลยุทธ์

- ยุทธศาสตร์ที่ ๑** การพัฒนาด้านโครงสร้างพื้นฐานและสาธารณูปโภค
- กลยุทธ์**
- ๑.๑การพัฒนาโครงสร้างพื้นฐานด้านคมนาคมขนส่ง
  - ๑.๒การพัฒนาสาธารณูปโภคและแหล่งน้ำ
  - ๑.๓การพัฒนาปรับปรุงอาคารสถานที่และสิ่งก่อสร้าง
- ยุทธศาสตร์ที่ ๒** การพัฒนาด้านเศรษฐกิจ
- กลยุทธ์**
- ๒.๑การพัฒนาศักยภาพในการประกอบอาชีพ
  - ๒.๒การส่งเสริมเศรษฐกิจแบบพอเพียงตามแนวพระราชดำริ
- ยุทธศาสตร์ที่ ๓** การพัฒนาด้านคุณภาพชีวิต พัฒนาคน สังคมและการเรียนรู้
- กลยุทธ์**
- ๓.๑การส่งเสริมการศึกษา การเรียนรู้ การรับรู้ข้อมูลข่าวสาร
  - ๓.๒การจัดปัญหาความยากจนและเสริมสร้างความเข้มแข็งชุมชน
  - ๓.๓การจัดสวัสดิการและสังคมสงเคราะห์
  - ๓.๔การส่งเสริมสุขภาพอนามัย การกีฬา และนันทนาการ
- ยุทธศาสตร์ที่ ๔** การพัฒนาด้านการอนุรักษ์ ส่งเสริม สืบทอด ศิลปวัฒนธรรม จารีตประเพณี ภูมิปัญญาท้องถิ่น
- กลยุทธ์**
- ๔.๑การส่งเสริมสนับสนุน การอนุรักษ์และสืบทอด ศิลปวัฒนธรรม จารีตประเพณี ภูมิปัญญาท้องถิ่น
- ยุทธศาสตร์ที่ ๕** การพัฒนาด้านการอนุรักษ์ทรัพยากรธรรมชาติและสิ่งแวดล้อม
- กลยุทธ์**
- ๕.๑การอนุรักษ์ทรัพยากรธรรมชาติและสิ่งแวดล้อม
  - ๕.๒การบริหารจัดการทรัพยากรธรรมชาติและสิ่งแวดล้อม
- ยุทธศาสตร์ที่ ๖** การพัฒนาด้านการท่องเที่ยว
- กลยุทธ์**
- ๖.๑ การพัฒนาปรับปรุงและการบริหารจัดการแหล่งท่องเที่ยวอย่างเป็นระบบ
- ยุทธศาสตร์ที่ ๗** การพัฒนาด้านการบริหารจัดการบ้านเมืองที่ดี
- กลยุทธ์**
- ๗.๑การสร้างจิตสำนึกและพัฒนาความสามารถของบุคลากรภาครัฐ การปรับปรุงกฎระเบียบ วิธีการทำงาน และสร้างแรงจูงใจ
  - ๗.๒การตรวจสอบและการสร้างกระบวนการมีส่วนร่วม
  - ๗.๓การส่งเสริมประชาธิปไตยและการบวนการประชาสังคม

## ๒.๗ จุดยืนทางยุทธศาสตร์

- ๑.การบริการด้านโครงสร้างพื้นฐานให้มีความสะดวกและรวดเร็วยิ่งขึ้น
- ๒.ประชาชนมีรายได้เพียงพอสามารถพึ่งตนเองได้ยั่งยืน
- ๓.ประชาชนมีการศึกษาและมีคุณภาพชีวิตที่ดีขึ้นยั่งยืน
- ๔.ประชาชนมีความรู้และบำรุงรักษาศิลปวัฒนธรรมประเพณีท้องถิ่นอันดีงามอย่างยั่งยืน
- ๕.มีทรัพยากรธรรมชาติและสิ่งแวดล้อมที่อุดมสมบูรณ์ยั่งยืน
- ๖.แหล่งท่องเที่ยวได้รับการอนุรักษ์ พัฒนาและฟื้นฟู
- ๗.มีการบริหารจัดการภาครัฐที่ดีและมีส่วนร่วมจากทุกภาคส่วน

๒๗. ความเชื่อมโยงของในภาพรวม

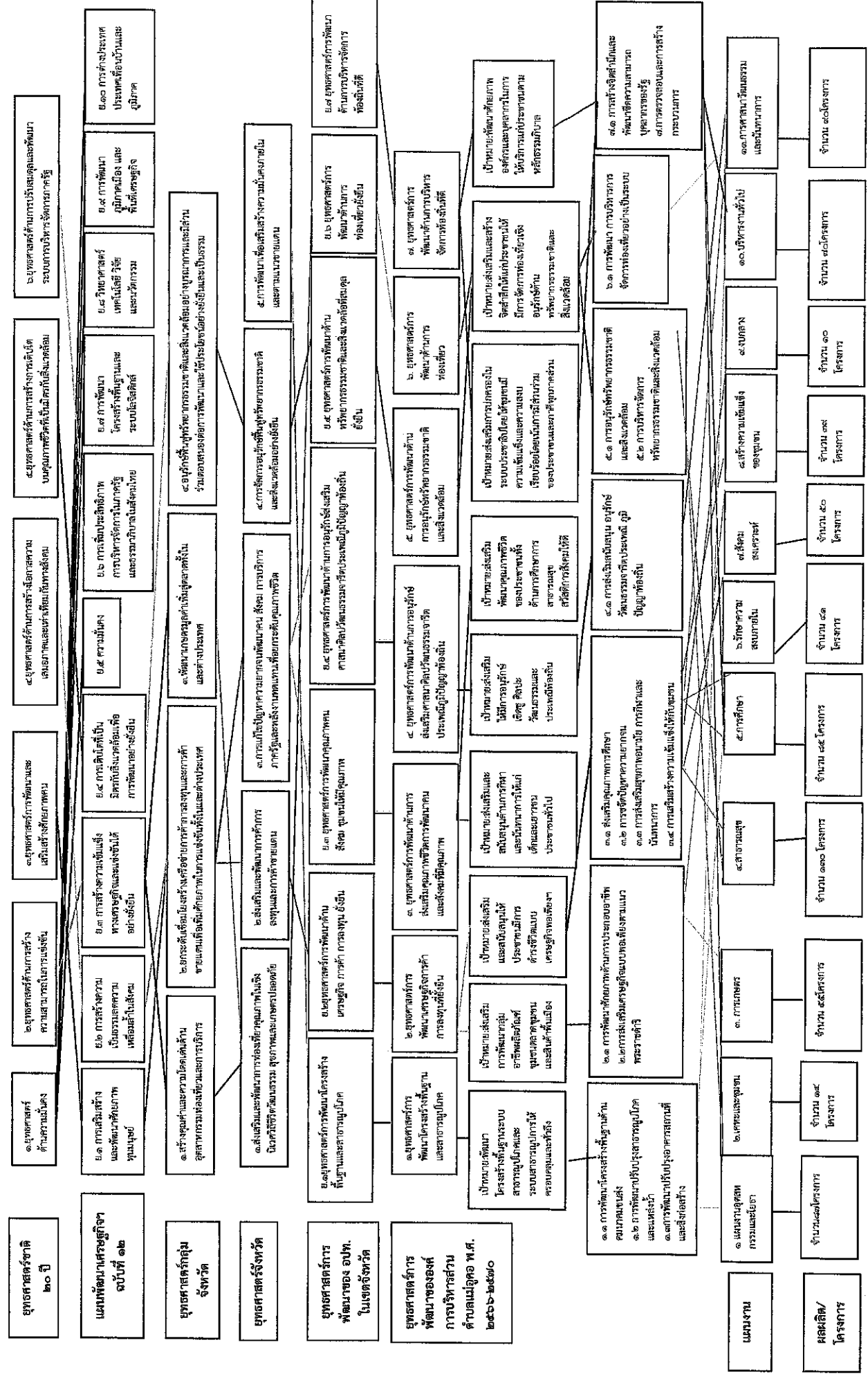

### ๓. การวิเคราะห์เพื่อการพัฒนาท้องถิ่น

#### ๓.๑ การวิเคราะห์กรอบการจัดทำยุทธศาสตร์ขององค์กรปกครองส่วนท้องถิ่น

ในการจัดทำแผนพัฒนาท้องถิ่นสี่ปีขององค์การบริหารส่วนตำบลแม่อุคอได้ใช้การวิเคราะห์ SWOT Analysis/Demand (Demand Analysis)/Global Demand และ Trend ปัจจัยและสถานการณ์การเปลี่ยนแปลงที่มีผลต่อการพัฒนา อย่างน้อยต้องประกอบด้วย การวิเคราะห์ศักยภาพด้านเศรษฐกิจ ด้านสังคม ด้านทรัพยากรธรรมชาติและสิ่งแวดล้อม ซึ่งมีรายละเอียดดังนี้

#### ด้านเศรษฐกิจ

##### จุดแข็ง (strengths)

ตำบลแม่อุคอ เป็นตำบลที่มีแหล่งท่องเที่ยวที่สำคัญของจังหวัดแม่ฮ่องสอน และเป็นสัญลักษณ์ของจังหวัดแม่ฮ่องสอน คือ ทุ่งดอกบัวตอง และน้ำตกแม่สุริน อีกทั้งเป็นพื้นที่ที่มีผลผลิตทางการเกษตรหลากหลาย ทำให้เกิดรายได้ มีเศรษฐกิจในชุมชนดีพอสมควร และมีโอกาสทางเศรษฐกิจมากกว่าตำบลอื่นๆ

##### จุดอ่อน (weaknesses)

การบริหารจัดการด้านการท่องเที่ยวยังไม่ดี ไม่สามารถเกิดการท่องเที่ยวได้ตลอดทั้งปี รวมทั้งผลผลิตทางการเกษตรบางฤดูกาลราคาตกต่ำ รวมทั้งการมีพื้นที่ส่วนใหญ่เป็นพื้นที่ลาดชัน ทำให้ไม่สามารถทำการเกษตรได้อย่างมีประสิทธิภาพ น้ำเพื่อการเกษตรต้องอาศัยธรรมชาติเป็นส่วนใหญ่ อาชีพเกษตรกรซึ่งเป็นอาชีพหลักและสร้างรายได้ให้กับประชาชนส่วนใหญ่ไม่สามารถสร้างรายได้ทางเศรษฐกิจได้อย่างเต็มที่

##### โอกาส (opportunities)

การที่ตำบลแม่อุคอ มีแหล่งท่องเที่ยวที่สำคัญและเป็นสัญลักษณ์ของจังหวัดแม่ฮ่องสอน ทำให้มีโอกาสในการสร้างรายได้มากกว่าพื้นที่อื่น แม้จะมีฤดูกาลท่องเที่ยวในระยะไม่นานแต่ก็สามารถสร้างรายได้ให้กับประชาชน ซึ่งต้องได้รับการสนับสนุนผลักดันจากหน่วยงานต่างๆ ให้เกิดการท่องเที่ยวระยะยาวส่งเสริมสินค้าที่ระลึก ส่งเสริมกิจกรรมการบริการให้กับนักท่องเที่ยว และส่งเสริมอาชีพเกษตรกร ส่งเสริมผลผลิตที่ได้จากการเกษตรให้เป็นสินค้าที่จำหน่ายได้ในฤดูกาลท่องเที่ยว

##### ข้อจำกัด

หน่วยงานที่รับผิดชอบด้านการท่องเที่ยวและการพัฒนาแหล่งท่องเที่ยวในพื้นที่ยังไม่ชัดเจน และขาดการพัฒนาที่ต่อเนื่อง จริงจัง ด้านเศรษฐกิจการเกษตรยังขาดการพัฒนาทักษะด้านผลิตภัณฑ์ การแปรรูปผลผลิตการเกษตร รวมทั้งขาดการรวมกลุ่มที่เป็นรูปธรรม

#### ด้านสังคม

##### จุดแข็ง

ตำบลแม่อุคอ มีประชากร ๒ กลุ่มชนเผ่า คือ ชนเผ่าปกากะญอ และชนเผ่าม้ง มีความหลากหลายทางวัฒนธรรม สังคมส่วนใหญ่เรียบง่าย ไม่ซับซ้อน พึ่งพาอาศัยธรรมชาติ อยู่ร่วมกับธรรมชาติ มีความเอื้อเฟื้อเผื่อแผ่

### จุดอ่อน

ปัจจุบันจำนวนประชากรในตำบลเพิ่มมากขึ้น ทำให้เกิดปัญหาด้านที่อยู่อาศัย ด้านที่ทำกิน การประกอบอาชีพ รวมทั้งประชาชนมีการติดต่อสื่อสารกับสังคมภายนอกมากขึ้น ทำให้วัฒนธรรมใหม่ๆ เข้ามามีบทบาทในตำบลอย่างไม่มีระบบ และขาดการทำความเข้าใจ มีความเป็นอยู่ซับซ้อนขึ้น มีการอพยพโยกย้ายแรงงาน การพึ่งตนเองมีน้อยลง รวมทั้งปัญหาด้านการศึกษา

### โอกาส

องค์กรปกครองส่วนท้องถิ่น และหน่วยงานราชการในพื้นที่ ได้เข้ามามีส่วนร่วมในการพัฒนาชุมชน หมู่บ้าน ส่งเสริมการพึ่งพาตนเอง ส่งเสริมการให้ความรู้ความเข้าใจกับประชาชน ส่งเสริมการศึกษา และพัฒนาคุณภาพชีวิต

### ข้อจำกัด

การดำเนินงานขององค์กรปกครองส่วนท้องถิ่นยังขาดงบประมาณและบุคลากรในการดำเนินงานด้านการพัฒนาคุณภาพชีวิต คุณภาพสังคม ประชาชนมีความรู้ความเข้าใจในบทบาทขององค์กรปกครองส่วนท้องถิ่นน้อย และให้ความร่วมมือกับการพัฒนาต่างๆ น้อย

## ด้านโครงสร้างพื้นฐาน

### จุดแข็ง

ประชาชนส่วนใหญ่เห็นความสำคัญของการพัฒนาด้านโครงสร้างพื้นฐานและสาธารณูปโภค จึงให้ความร่วมมือ การแสดงความร่วมมือ ความต้องการ ในการเข้าไปพัฒนาของหน่วยงานรัฐและองค์กรปกครองส่วนท้องถิ่น

### จุดอ่อน

องค์กรปกครองส่วนท้องถิ่น อบต.แม่อุคอ เป็นหน่วยงานขนาดเล็ก มีศักยภาพทางด้านการคลังไม่เพียงพอ และมีบุคลากรที่จำกัด ทำให้การพัฒนาด้านโครงสร้างพื้นฐานตามความต้องการของประชาชนทำได้ไม่เต็มที่ ไม่ทั่วถึง และขาดความต่อเนื่อง

### โอกาส

มีหน่วยงานราชการอื่นๆ ที่มีศักยภาพมากกว่าองค์กรบริหารส่วนตำบล เข้ามามีส่วนร่วมในการพัฒนาด้านโครงสร้างพื้นฐานและสาธารณูปโภค ทำให้ตอบสนองความต้องการของประชาชนได้เพิ่มมากกว่าขึ้น

### ข้อจำกัด

งบประมาณในการพัฒนาด้านโครงสร้างพื้นฐานส่วนใหญ่มีความล่าช้า ไม่ต่อเนื่อง และซ้ำซ้อน ทำให้การพัฒนาอย่างไม่มีประสิทธิภาพเท่าที่ควร

## ด้านการเมืองการบริหาร

### จุดแข็ง

ประชาชนส่วนใหญ่เห็นความสำคัญของการมีส่วนร่วมทางการเมืองการบริหาร และมีหน่วยงานราชการ องค์กรบริหารส่วนตำบลแม่อุคอ เข้ามาสนับสนุนส่งเสริมให้ความรู้ด้านการเมืองการปกครองกับประชาชน เน้นการมีส่วนร่วมของประชาชน

### จุดอ่อน

ประชาชนในพื้นที่ยังมีการศึกษาที่ไม่สูง เนื่องเพราะการคมนาคมที่ห่างไกล และการติดต่อสื่อสารที่ไม่สะดวก ทำให้การรับรู้ข้อมูลข่าวสารของประชาชนมีความล่าช้า การมีส่วนร่วมในการปกครอง การพัฒนา บางครั้งจึงยังทำได้ไม่เต็มที่

### โอกาส

การก่อตั้งองค์การบริหารส่วนตำบล ทำให้มีตัวแทนที่มาจากประชาชนโดยตรงเข้ามาเสนอความคิดเห็นในการบริหารปกครอง รวมทั้งการเน้นการมีส่วนร่วมของประชาชน การบริหารจัดการองค์การตามหลักธรรมาภิบาล ตรวจสอบได้ ทำให้ประชาชนสามารถกำกับดูแลการบริหารงานของหน่วยงานราชการในพื้นที่ได้พอสมควร

### ข้อจำกัด

ประชาชนขาดความเข้าใจในการบริหารงานขององค์การปกครองส่วนท้องถิ่น และการขาดการศึกษา ทำให้โอกาสในการมีส่วนร่วมการพัฒนาเป็นไปได้ยากขึ้น รวมทั้งประชาชนส่วนใหญ่ไม่คุ้นเคยกับการแสดงความคิดเห็นด้วยตนเอง

## ด้านสาธารณสุข

### จุดแข็ง

มีการส่งเสริมสนับสนุนงานด้านสาธารณสุขในพื้นที่หลายหน่วยงาน โดยมีอนามัยปางตอง และองค์การบริหารส่วนตำบลแม่อุคอ เป็นหน่วยงานหลัก รวมทั้งประชาชนในพื้นที่ที่มีความสนใจให้ความร่วมมือการพัฒนาด้านสุขภาพอนามัยของตนเอง

### จุดอ่อน

พื้นที่ส่วนใหญ่เป็นป่าเขา ทำให้ยากต่อการคมนาคม ติดต่อสื่อสาร มีปัญหาเรื่องโรคภัยค่อนข้างมาก การเดินทางมารักษาลำบาก ความเป็นอยู่ของประชาชนไม่ถูกสุขลักษณะ การควบคุมและการป้องกันโรคมียุทธศาสตร์อันเกิดมาจากพื้นที่ที่ห่างไกล

### โอกาส

องค์การบริหารส่วนตำบลแม่อุคอ และสถานีอนามัยบ้านปางตอง รวมทั้งหน่วยงานราชการอื่น ให้ความสำคัญกับการพัฒนาด้านสาธารณสุข การป้องกันโรคติดต่อ มีการประสานงานกับหน่วยงานต่างๆ ในพื้นที่ และมีการประชาสัมพันธ์ทำความเข้าใจกับประชาชนอย่างต่อเนื่อง

### ข้อจำกัด

พื้นที่ที่ห่างไกล และการคมนาคมลำบาก รวมทั้งวัฒนธรรมความเป็นอยู่บางอย่าง ทำให้ประชาชนขาดความเข้าใจในการสร้างสุขลักษณะการกิน สุขลักษณะในครัวเรือน ความเป็นอยู่ และยังไม่ตระหนักถึงโรคภัยบางโรค การติดต่อสื่อสารล่าช้าและการบริการสาธารณสุขไม่ทั่วถึง



## ด้านการศึกษา ศาสนา วัฒนธรรม

### จุดแข็ง

ตำบลแม่อุคอ เป็นตำบลที่มีวัฒนธรรมที่หลากหลาย มีการอนุรักษ์วัฒนธรรมที่ดั้งเดิม มีประชาชนชาวบ้านที่มีความรู้ด้านต่างๆ มากมาย รวมทั้งประชาชนส่วนใหญ่ให้ความสำคัญส่งลูกหลานเข้ารับการศึกษ ประชาชนดำรงชีวิตตามหลักศาสนา

### จุดอ่อน

พื้นที่ส่วนใหญ่เป็นป่าเขา ทำให้ยากต่อการคมนาคม ติดต่อสื่อสาร มีปัญหาเรื่องขาดแคลนบุคลากรทางการศึกษา การรับรู้ข้อมูลข่าวสารล่าช้า ทำให้การพัฒนาทางการศึกษาไม่ต่อเนื่อง และไม่ทั่วถึง วัฒนธรรมบางอย่างเกิดการเปลี่ยนแปลงจากการรับวัฒนธรรมภายนอกมากขึ้น และเยาวชนรุ่นใหม่ไม่สนใจที่จะสืบทอดศิลปวัฒนธรรมและภูมิปัญญาของตนเอง

### โอกาส

องค์การบริหารส่วนตำบลแม่อุคอ และหน่วยงานราชการอื่น ให้ความสำคัญกับการพัฒนาทางการศึกษา และการอนุรักษ์วัฒนธรรมประเพณี มีการส่งเสริมงานประเพณีเป็นประจำทุกปี รวมทั้งมีการจัดการศึกษาให้กับประชาชนในตำบลแบบนอกระบบ มีการจัดตั้งศูนย์การเรียนรู้ประจำตำบล โดยศูนย์การศึกษานอกโรงเรียนเป็นหน่วยงานดำเนินการ และองค์การบริหารส่วนตำบลให้การสนับสนุนด้านงบประมาณ และวัสดุอุปกรณ์

### ข้อจำกัด

พื้นที่ที่ห่างไกล และการคมนาคมลำบาก รวมทั้งการขาดแคลนบุคลากรด้านศึกษา ทำให้การพัฒนาทางการศึกษาไม่ต่อเนื่อง และไม่ทั่วถึง วัฒนธรรมบางอย่างเกิดการเปลี่ยนแปลงจากการรับวัฒนธรรมภายนอกมากขึ้น และเยาวชนรุ่นใหม่ไม่สนใจที่จะสืบทอดศิลปวัฒนธรรมและภูมิปัญญาของตนเอง

## ด้านทรัพยากรธรรมชาติและสิ่งแวดล้อม

### จุดแข็ง

ตำบลแม่อุคอ เป็นตำบลที่มีทรัพยากรธรรมชาติและสิ่งแวดล้อมที่อุดมสมบูรณ์ มีพื้นที่ป่าต้นน้ำ มีแหล่งท่องเที่ยวทางธรรมชาติที่สวยงาม หน่วยงานต่างๆ ให้ความสำคัญด้านการอนุรักษ์ทรัพยากรธรรมชาติและสิ่งแวดล้อม รวมทั้งประชาชนให้ความร่วมมือด้านการจัดการทรัพยากรธรรมชาติเป็นอย่างดี

### จุดอ่อน

การขยายพื้นที่ทำการเกษตรทำให้มีผลกระทบต่อทรัพยากรธรรมชาติและสิ่งแวดล้อม มีการปลูกพืชเชิงเดี่ยวในบางพื้นที่ ทำให้เกิดปัญหาเรื่องดินและน้ำ รวมทั้งปัญหาการใช้สารเคมี

### โอกาส

มีการส่งเสริมการบริหารจัดการทรัพยากรอย่างเป็นระบบในชุมชน มีการให้ความรู้ด้านการอนุรักษ์ทรัพยากรธรรมชาติ ส่งเสริมให้ประชาชนตระหนักถึงความสำคัญ และมีการจัดตั้งคณะกรรมการดูแลทรัพยากรป่าไม้ของหมู่บ้าน มีการกำหนดพื้นที่ป่าใช้สอย ป่าชุมชน ป่าต้นน้ำ มีการปลูกป่าเสริม รวมทั้งมีเกษตรกรบางส่วนหันมาทำการเกษตรแบบผสมผสาน ลดการขยายพื้นที่การเกษตร มีเกษตรกรบางส่วนหันมาปลูกพืชแบบเกษตรอินทรีย์ ลดการใช้ปุ๋ยเคมี ต้นเหตุแห่งปัญหาเรื่องดินและน้ำ

### ข้อจำกัด

ขาดการประสานงานในหน่วยงานที่เกี่ยวข้องด้านการดูแลทรัพยากรธรรมชาติและสิ่งแวดล้อม ระหว่างหน่วยงานรัฐกับชุมชน ตลอดจนประชาชนบางส่วนไม่เข้าใจเรื่องการใช้ทรัพยากรธรรมชาติและสิ่งแวดล้อมร่วมกัน ไม่เข้าใจเรื่องการอนุรักษ์

### ๓.๒ การประเมินสถานการณ์สภาพแวดล้อมภายนอกที่เกี่ยวข้อง

ในการจัดทำแผนพัฒนาท้องถิ่นขององค์การบริหารส่วนตำบลนั้น ได้ทำการประเมินสถานการณ์สภาพแวดล้อมภายนอกที่เกี่ยวข้อง ซึ่งมีรายละเอียดดังนี้

ปัญหาด้าน	สภาพปัญหา	พื้นที่เป้าหมาย	แนวโน้มในอนาคต
๑.ด้านโครงสร้างพื้นฐานและสาธารณูปโภค	๑.เส้นทางการคมนาคมระหว่างหมู่บ้านหรือระหว่างสถานที่ราชการที่สำคัญไม่สะดวกในการติดต่อเพื่อรับบริการจากหน่วยงานนั้นๆ	ทุกหมู่บ้าน	การกระจายอำนาจให้แก่องค์กรปกครองส่วนท้องถิ่นทำให้ท้องถิ่นเป็นหน่วยราชการที่อยู่ใกล้ชิดกับประชาชนมากยิ่งขึ้น ประชาชนจะมารับบริการมากขึ้น จำเป็นอย่างยิ่งที่ต้องพัฒนาเส้นทางการคมนาคมให้มีความสะดวก
	๒.ไฟฟ้าส่องสว่างทางและที่สาธารณะยังไม่สามารถดำเนินการครอบคลุมพื้นที่ได้ทั้งหมด	ทางและที่สาธารณะในเขต อบต.	ทางและที่สาธารณะมีแสงสว่างเพียงพอประชาชนได้รับความสะดวกในการสัญจรไปมาและป้องกันการเกิดอาชญากรรมได้
	๓.ขาดแคลนแหล่งน้ำในการเกษตรและน้ำประปาสำหรับอุปโภค-บริโภคยังไม่พอเพียงและยังไม่ได้มาตรฐาน	ทุกหมู่บ้าน	ประชาชนมีแหล่งน้ำและมีน้ำประปาใช้อย่างพอเพียงมีคุณภาพตามมาตรฐานมากขึ้น
๒.ด้านเศรษฐกิจ	๑.การว่างงานของประชาชนหลังฤดูเก็บเกี่ยว	ทุกหมู่บ้าน	ฝึกอบรมส่งเสริมและสนับสนุนให้เกิดการรวมกลุ่มอาชีพสามารถมีรายได้เสริมหลังฤดูการเก็บเกี่ยวทุกครัวเรือน
๓.ด้านคุณภาพชีวิต พัฒนาคน สังคมและการเรียนรู้	๑.การศึกษาสื่อการเรียนการสอนยังไม่พอเพียง เด็กนักเรียนไม่ได้รับการศึกษาต่อในระดับที่สูงกว่าชั้นพื้นฐาน และขาดงบประมาณในการศึกษา ครอบครัวยากจน	เด็กและเยาวชนในเขต อบต.	สื่อการเรียนการสอนที่พอเพียง เด็กนักเรียนได้รับการศึกษาที่สูงขึ้น มีงบประมาณในการศึกษาเล่าเรียน

ปัญหาด้าน	สภาพปัญหา	พื้นที่เป้าหมาย	แนวโน้มในอนาคต
๓.ด้านคุณภาพชีวิต พัฒนาคน สังคมและการเรียนรู้ (ต่อ)	๒.ประชาชนยังขาดความรู้และความเข้าใจในการป้องกันโรคระบาดต่างๆ ทำให้ยากแก่การป้องกัน	ทุกหมู่บ้าน	-ความเจริญของโลกทำให้ชีวิตประ จำวันเปลี่ยนแปลง การวางแผนชีวิตที่ดีจะทำอยู่รอดในสังคม
	๓.ประชาชนยังขาดความสนใจในการรักษาสุขภาพ และปัญหาด้านสุขอนามัย	ทุกหมู่บ้าน	-สภาพอากาศ ฤดูกาลของโลกเปลี่ยนแปลงไป การพึ่งพาการเกษตรตามฤดูกาลอย่างเดียว ไม่เพียงพอที่จะสร้างชุมชนเข้มแข็ง
	๔.ขาดบุคลากรทางการศึกษาโดยเฉพาะพื้นที่บนดอยซึ่งห่างไกลความเจริญ	ทุกหมู่บ้าน	-ประสานสำนักงานเขตพื้นที่การศึกษา ขอใช้บัญชีผู้สอบบรรจุเป็นครูจ้างสอน และอุดหนุนคณะกรรมการการศึกษาเพื่อจ้างครูสอน
	๕.ประชาชนในพื้นที่ขาดการตื่นตัว ในการเล่นกีฬาเพื่อสุขภาพ	ทุกหมู่บ้าน	-การกีฬาจะพัฒนาเข้าสู่ระบบอาชีพมากขึ้น การเล่นกีฬาในอนาคตจะสามารถยึดเป็นอาชีพได้หรือ การกีฬาจะสามารถสร้างสุขภาพที่ดีให้เกิดขึ้นได้ จึงสมควรที่จะมีการสนับสนุนการเล่นกีฬาในทุกรูปแบบ
๔.ด้านการอนุรักษ์ ส่งเสริมสืบทอด ศิลปวัฒนธรรมจารีตประเพณี ภูมิปัญญาท้องถิ่น	๑.การเสื่อมศีลธรรมทางศาสนาของคนทำให้ไม่มีที่ยึดเหนี่ยวจิตใจ ส่งผลให้เกิดปัญหาสังคมหลายเรื่องตามมา	ทุกหมู่บ้าน	-วัดอุนิยมเข้ามามีครอบงำสังคมทำให้เกิดความวุ่นวายในสังคมสมควรที่จะส่งเสริมให้ เกิดศีลธรรมโดยใช้ศาสนาเป็นเครื่องยึดเหนี่ยว จิตใจ
	๒.วัฒนธรรมท้องถิ่นอันดงาม ภูมิปัญญาชาวบ้าน เริ่มสูญหายไปเนื่องจากไม่ได้รับความสนใจจากเยาวชนรุ่นหลัง	ทุกหมู่บ้าน	-วัฒนธรรมที่ส่งผ่านมาแต่โบราณจนเป็นเอกลักษณ์ของแต่ละท้องถิ่นจะสูญหายไปหากไม่มีการดำรงรักษาไว้
๕.ด้านการอนุรักษ์ทรัพยากรธรรมชาติและสิ่งแวดล้อม	๑.พื้นที่ป่าสีเขียวลดน้อยลง เนื่องจาก การบุกรุกถางป่า	ทุกหมู่บ้าน	- หากยังมีการทำลายป่าจะทำให้เกิดปัญหาระบบนิเวศ ปัญหาฝนแล้ง น้ำป่าไหลหลาก

ปัญหาด้าน	สภาพปัญหา	พื้นที่เป้าหมาย	แนวโน้มในอนาคต
๕.ด้านการอนุรักษ์ทรัพยากรธรรมชาติและสิ่งแวดล้อม(ต่อ)	๒.ขยะและสิ่งปฏิกูล ถือเป็นสิ่งที่กำลังจะสร้างปัญหาให้กับสังคมชนบท หากไม่มีการวางแผนที่ดีจะกลายเป็นปัญหาที่ยากจะแก้ไข	ทุกหมู่บ้าน	-ควรจะมีการสร้างระบบบริหารจัดการการกำจัดขยะอย่างถูกวิธี โดยไม่ก่อให้เกิดมลพิษต่อสิ่งแวดล้อม เนื่องจากนับวันปริมาณขยะที่กำจัดยาก ขยะมีมลพิษจะยิ่งมากขึ้น
๖.ด้านการท่องเที่ยว	๑.ประชาชนยังได้รับประโยชน์ จากการท่องเที่ยวเฉพาะบางฤดูกาล	พื้นที่ในเขต อบต.	- การท่องเที่ยวในด้านอื่นๆ สามารถสร้างขึ้นได้โดยการร่วมมือกันพัฒนาจากทุกฝ่ายทุกภาคส่วนที่เกี่ยวข้อง
๗.ด้านการบริหารจัดการบ้านเมืองที่ดี	๑.ประชาชนยังขาดความสนใจ ในด้านการมีส่วนร่วม ด้านการเมืองการ ปกครอง และการบริหารหรือพัฒนาท้องถิ่นทำให้การดำเนินการเป็นเพียงการแก้ไขปัญหามองบุคคล บางกลุ่ม	ทุกหมู่บ้าน	-การพัฒนาและการแก้ปัญหา หรือ การวางแผนกำหนดทิศทางการพัฒนาท้องถิ่นในอนาคต จำเป็นอย่างยิ่งที่ต้องอาศัยความร่วมมือ จากทุกฝ่าย
	๒.ข้าราชการหรือพนักงาน ต้องปรับปรุงกระบวนการทำงาน ให้สามารถตอบสนองความต้องการของประชาชนได้ดีที่สุด มากกว่าที่เป็นอยู่	พนักงานส่วนตำบลหรือพนักงานจ้าง	-การบริการที่ดีขององค์กรเป็นสิ่งที่พึงปรารถนาของผู้รับบริการ ดังนั้น การข้าราชการ ผู้ปฏิบัติงานต้องมีจิตสำนึกในการให้บริการที่ดี
	๓.ระบบบริหารจัดการของภาครัฐยังมีกฎระเบียบที่มาก ทำให้การให้บริการประชาชนยังขาดความคล่องตัว และมีขั้นตอนมาก	พนักงานส่วนตำบลหรือพนักงานจ้าง	-การอธิบายและการประชาสัมพันธ์ การทำความเข้าใจให้กับประชาชน ในพื้นที่ได้ทราบถึงบทบาทและวิธี การบริหารงาน วิธีการทำงาน ของ

ส่วนที่ ๓

การนำแผนพัฒนาท้องถิ่นไปสู่การปฏิบัติ

๑. ยุทธศาสตร์การพัฒนาและแผนงาน

ที่	ยุทธศาสตร์	ด้าน	แผนงาน	หน่วยงานรับผิดชอบหลัก	หน่วยงานสนับสนุน
๑	ยุทธศาสตร์การพัฒนาด้านโครงสร้างพื้นฐาน	ด้านการเศรษฐกิจ	๑.๑ แผนงานอุตสาหกรรมและโยธา	กองช่าง	อบต.แม่เมาะ
		ด้านบริการชุมชนและสังคม			
๒	ยุทธศาสตร์การพัฒนาด้านเศรษฐกิจ	ด้านการเศรษฐกิจ	๒.๑ แผนงานสร้างความเข้มแข็งของชุมชน	สำนักปลัด	อบต.แม่เมาะ
		ด้านการเศรษฐกิจ	๒.๒ แผนงานการเกษตร	สำนักปลัด	
๓	ยุทธศาสตร์การพัฒนาคุณภาพชีวิต	ด้านบริหารทั่วไป	๓.๑ แผนงานรักษาความสงบภายใน	สำนักปลัด	อบต.แม่เมาะ
	พัฒนาคนและสังคม	ด้านการชุมชนและสังคม	๓.๒ แผนงานการศึกษา	กองการศึกษา	
		ด้านการชุมชนและสังคม	๓.๓ แผนงานสาธารณสุข	สำนักปลัด	
		ด้านการชุมชนและสังคม	๓.๔ แผนงานสังคมสงเคราะห์	สำนักปลัด	
		ด้านการชุมชนและสังคม	๓.๕ แผนงานสร้างความเข้มแข็งของชุมชน	สำนักปลัด	
		ด้านการชุมชนและสังคม	๓.๖ แผนงานศาสนาวัฒนธรรมและนันทนาการ	กองการศึกษา	
		ด้านการดำเนินงานอื่น	๓.๗ แผนงานงบกลาง	สำนักปลัด	
๔	ยุทธศาสตร์การพัฒนาด้านศิลปวัฒนธรรม จารีตประเพณีภูมิปัญญาท้องถิ่น	ด้านการชุมชนและสังคม	๔.๑ แผนงานศาสนาวัฒนธรรมและนันทนาการ	กองการศึกษา	อบต.แม่เมาะ
๕	ยุทธศาสตร์การพัฒนาด้านทรัพยากรธรรมชาติและสิ่งแวดล้อม	ด้านบริหารทั่วไป	๕.๑ แผนงานการรักษาค่าความสงบภายใน	สำนักปลัด	อบต.แม่เมาะ
		ด้านบริการชุมชนและสังคม	๕.๒ แผนงานเกษตรและชุมชน	กองช่าง	
		ด้านการเศรษฐกิจ	๕.๓ แผนงานการเกษตร	สำนักปลัด	
๖	ยุทธศาสตร์การพัฒนาด้านการท่องเที่ยว	ด้านการชุมชนและสังคม	๖.๑ แผนงานศาสนาวัฒนธรรมและนันทนาการ	กองการศึกษา	อบต.แม่เมาะ
๗	ยุทธศาสตร์การพัฒนาด้านการบริหารจัดการบ้านเมืองที่ดี	ด้านบริหารทั่วไป	๗.๑ แผนงานบริหารทั่วไป	สำนักปลัด และกองคลัง	อบต.แม่เมาะ
รวม	๗ ยุทธศาสตร์	๔ ด้าน	๑๑ แผนงาน	๔ สำนัก/กอง	

บัญชีสรุปโครงการพัฒนา

แผนพัฒนาท้องถิ่น (พ.ศ.๒๕๖๖ - ๒๕๗๐)

องค์การบริหารส่วนตำบลแม่อูคอ อำเภอชุมพล จังหวัดแม่ฮ่องสอน

	พ.ศ.๒๕๖๖		พ.ศ.๒๕๖๗		พ.ศ.๒๕๖๘		พ.ศ.๒๕๖๙		พ.ศ.๒๕๗๐		รวม ๕ ปี	
	จำนวนโครงการ	งบประมาณ (บาท)	จำนวนโครงการ	งบประมาณ (บาท)	จำนวนโครงการ	งบประมาณ (บาท)	จำนวนโครงการ	งบประมาณ (บาท)	จำนวนโครงการ	งบประมาณ (บาท)	จำนวนโครงการ	งบประมาณ (บาท)
<b>ยุทธศาสตร์</b>												
<b>๑.ยุทธศาสตร์การพัฒนาด้านโครงสร้างพื้นฐาน</b>												
๑.๑ แผนงานอุตสาหกรรมและโยธา	๒๑	๕,๙๐๐,๐๐๐	๑๘	๓,๘๒๐,๐๐๐	๑๕	๓,๖๓๐,๐๐๐	๑๔	๔,๖๐๐,๐๐๐	๑๐	๓,๓๕๐,๐๐๐	๗๘	๒๑,๓๐๐,๐๐๐
<b>รวม</b>	๒๑	๕,๙๐๐,๐๐๐	๑๘	๓,๘๒๐,๐๐๐	๑๕	๓,๖๓๐,๐๐๐	๑๔	๔,๖๐๐,๐๐๐	๑๐	๓,๓๕๐,๐๐๐	๗๘	๒๑,๓๐๐,๐๐๐
<b>๒.ยุทธศาสตร์การพัฒนาด้านเศรษฐกิจ</b>												
๒.๑ แผนงานสร้างความเข้มแข็งของชุมชน	๑	๕๐,๐๐๐	๑	๕๐,๐๐๐	๑	๕๐,๐๐๐	๑	๕๐,๐๐๐	๑	๕๐,๐๐๐	๕	๒๕๐,๐๐๐
๒.๒ แผนงานการเกษตร	๖	๒๐๕,๐๐๐	๖	๒๐๕,๐๐๐	๖	๒๐๕,๐๐๐	๖	๒๐๕,๐๐๐	๖	๒๐๕,๐๐๐	๓๐	๑,๐๒๕,๐๐๐
<b>รวม</b>	๗	๒๕๕,๐๐๐	๗	๒๕๕,๐๐๐	๗	๒๕๕,๐๐๐	๗	๒๕๕,๐๐๐	๗	๒๕๕,๐๐๐	๓๕	๑,๒๗๕,๐๐๐
<b>๓.ยุทธศาสตร์การพัฒนาคุณภาพชีวิต พัฒนาคมนและสังคม</b>												
๓.๑ แผนงานรักษาความสงบภายใน	๗	๑,๒๐๕,๐๐๐	๖	๙๘๖,๐๐๐	๖	๙๘๖,๐๐๐	๖	๙๘๖,๐๐๐	๖	๙๘๖,๐๐๐	๓๑	๕,๑๔๙,๐๐๐
๓.๒ แผนงานการศึกษา	๒๑	๕,๗๓๕,๐๐๐	๑๖	๕,๖๓๕,๐๐๐	๑๕	๕,๖๓๕,๐๐๐	๑๕	๕,๖๓๕,๐๐๐	๑๕	๕,๖๓๕,๐๐๐	๘๒	๒๘,๒๘๕,๐๐๐
๓.๓ แผนงานสาธารณสุข	๒๖	๓๕๐,๐๐๐	๒๖	๓๕๐,๐๐๐	๒๖	๓๕๐,๐๐๐	๒๖	๓๕๐,๐๐๐	๒๖	๓๕๐,๐๐๐	๑๓๐	๑,๗๕๐,๐๐๐
๓.๔ แผนงานสังคมสงเคราะห์	๑๐	๑๙๕,๐๐๐	๑๐	๑๙๕,๐๐๐	๑๐	๑๙๕,๐๐๐	๑๐	๑๙๕,๐๐๐	๑๐	๑๙๕,๐๐๐	๕๐	๙๗๕,๐๐๐
๓.๕ แผนงานสร้างเสริมแข็งของชุมชน	๙	๒๙๕,๓๐๐	๘	๓๖๐,๓๐๐	๗	๒๕๐,๓๐๐	๗	๒๕๐,๓๐๐	๗	๒๕๐,๓๐๐	๓๙	๑,๒๑๖,๕๐๐
๓.๖ แผนงานศาสนากิจกรรมและนันทนาการ	๗	๔๒๐,๐๐๐	๗	๔๒๐,๐๐๐	๗	๔๒๐,๐๐๐	๗	๔๒๐,๐๐๐	๗	๔๒๐,๐๐๐	๓๕	๒,๑๐๐,๐๐๐
๓.๗ แผนงานงบกลาง	๒	๖,๐๐๐,๐๐๐	๒	๖,๐๐๐,๐๐๐	๒	๖,๐๐๐,๐๐๐	๒	๖,๐๐๐,๐๐๐	๒	๖,๐๐๐,๐๐๐	๑๐	๓๐,๐๐๐,๐๐๐
<b>รวม</b>	๘๒	๑๔,๒๐๐,๓๐๐	๗๕	๑๓,๙๘๖,๓๐๐	๗๓	๑๓,๘๘๖,๓๐๐	๗๓	๑๓,๘๘๖,๓๐๐	๖๙	๑๓,๖๖๖,๓๐๐	๓๗๒	๖๙,๕๐๕,๕๐๐

บัญชีสรุปโครงการพัฒนา  
แผนพัฒนาท้องถิ่น (พ.ศ.๒๕๖๖ - ๒๕๗๐)

องค์การบริหารส่วนตำบลแม่อุคอ อำเภอขุนยวม จังหวัดแม่ฮ่องสอน

ยุทธศาสตร์	พ.ศ.๒๕๖๖		พ.ศ.๒๕๖๗		พ.ศ.๒๕๖๘		พ.ศ.๒๕๖๙		พ.ศ.๒๕๗๐		รวม ๕ ปี	
	จำนวนโครงการ	งบประมาณ (บาท)	จำนวนโครงการ	งบประมาณ (บาท)	จำนวนโครงการ	งบประมาณ (บาท)	จำนวนโครงการ	งบประมาณ (บาท)	จำนวนโครงการ	งบประมาณ (บาท)	จำนวนโครงการ	งบประมาณ (บาท)
๔.ยุทธศาสตร์การพัฒนาตำบลพัฒนาศิลปวัฒนธรรม จารีตประเพณีภูมิปัญญาท้องถิ่น												
๔.๑ แผนงานศาสนาวัฒนธรรมและนันทนาการ	๖	๓๔๐,๐๐๐	๖	๓๔๐,๐๐๐	๖	๓๔๐,๐๐๐	๖	๓๔๐,๐๐๐	๖	๓๔๐,๐๐๐	๓๐	๑,๗๐๐,๐๐๐
รวม	๖	๓๔๐,๐๐๐	๖	๓๔๐,๐๐๐	๖	๓๔๐,๐๐๐	๖	๓๔๐,๐๐๐	๖	๓๔๐,๐๐๐	๓๐	๑,๗๐๐,๐๐๐
๕.ยุทธศาสตร์การพัฒนาตำบลทรัพยากรธรรมชาติและสิ่งแวดล้อม												
๕.๑ แผนงานการรักษาความสงบภายใน	๒	๒๓๐,๐๐๐	๒	๒๓๐,๐๐๐	๒	๒๓๐,๐๐๐	๒	๒๓๐,๐๐๐	๒	๒๓๐,๐๐๐	๑๐	๑,๑๕๐,๐๐๐
๕.๒ แผนงานเกษตรและชุมชน	๓	๑๓๐,๐๐๐	๓	๑๓๐,๐๐๐	๓	๑๓๐,๐๐๐	๓	๑๓๐,๐๐๐	๓	๑๓๐,๐๐๐	๑๕	๖๕๐,๐๐๐
๕.๓ แผนงานการเกษตร	๕	๑๑๐,๐๐๐	๕	๑๑๐,๐๐๐	๕	๑๑๐,๐๐๐	๕	๑๑๐,๐๐๐	๕	๑๑๐,๐๐๐	๒๕	๕๕๐,๐๐๐
รวม	๑๐	๔๗๐,๐๐๐	๑๐	๔๗๐,๐๐๐	๑๐	๔๗๐,๐๐๐	๑๐	๔๗๐,๐๐๐	๑๐	๔๗๐,๐๐๐	๕๐	๒,๓๕๐,๐๐๐
๖.ยุทธศาสตร์การพัฒนาการท่องเที่ยว												
๖.๑ แผนงานศาสนาวัฒนธรรมและนันทนาการ	๕	๕๒๐,๐๐๐	๕	๕๒๐,๐๐๐	๕	๕๒๐,๐๐๐	๕	๕๒๐,๐๐๐	๕	๕๒๐,๐๐๐	๒๕	๒,๖๐๐,๐๐๐
รวม	๕	๕๒๐,๐๐๐	๕	๕๒๐,๐๐๐	๕	๕๒๐,๐๐๐	๕	๕๒๐,๐๐๐	๕	๕๒๐,๐๐๐	๒๕	๒,๖๐๐,๐๐๐
๗.ยุทธศาสตร์การพัฒนาตำบลการบริหารจัดการบ้านเมืองที่ดี												
๗.๑ แผนงานการบริหารทั่วไป	๑๔	๖๒๐,๐๐๐	๑๔	๖๒๐,๐๐๐	๑๔	๖๒๐,๐๐๐	๑๔	๖๒๐,๐๐๐	๑๔	๖๒๐,๐๐๐	๗๐	๓,๑๐๐,๐๐๐
รวม	๑๔	๖๒๐,๐๐๐	๑๔	๖๒๐,๐๐๐	๑๔	๖๒๐,๐๐๐	๑๔	๖๒๐,๐๐๐	๑๔	๖๒๐,๐๐๐	๗๐	๓,๑๐๐,๐๐๐
รวมทั้งสิ้น	๑๔๕	๒๒,๓๐๕,๓๐๐	๑๓๐	๑๙,๕๗๑,๓๐๐	๑๓๐	๑๙,๖๕๑,๓๐๐	๑๒๕	๑๙,๕๘๑,๓๐๐	๑๒๕	๑๙,๖๒๑,๓๐๐	๖๖๐	๑๐,๑๗๑,๕๐๐

บัญชีสรุปโครงการพัฒนา  
ที่นำมาจากแผนพัฒนาหมู่บ้านและแผนชุมชน

องค์การบริหารส่วนตำบลแม่อุคอ อำเภอขุนยวม จังหวัดแม่ฮ่องสอน

โครงการพัฒนาที่นำมาจากแผนพัฒนาหมู่บ้าน และแผนพัฒนาชุมชน	พ.ศ.๒๕๖๖		พ.ศ.๒๕๖๗		พ.ศ.๒๕๖๘		พ.ศ.๒๕๖๙		พ.ศ.๒๕๗๐		รวม ๕ ปี	
	จำนวน โครงการ	งบประมาณ (บาท)	จำนวน โครงการ	งบประมาณ (บาท)	จำนวน โครงการ	งบประมาณ (บาท)	จำนวน โครงการ	งบประมาณ (บาท)	จำนวน โครงการ	งบประมาณ (บาท)	จำนวน โครงการ	งบประมาณ (บาท)
๑. ยุทธศาสตร์การพัฒนาศูนย์การเรียนรู้												
๑.๑ แผนงานอุตสาหกรรมและโยธา	๒๑	๕,๙๐๐,๐๐๐	๑๘	๓,๘๒๐,๐๐๐	๑๕	๓,๖๓๐,๐๐๐	๑๔	๔,๖๐๐,๐๐๐	๑๐	๓,๓๕๐,๐๐๐	๗๘	๒๑,๓๐๐,๐๐๐
รวม	๒๑	๕,๙๐๐,๐๐๐	๑๘	๓,๘๒๐,๐๐๐	๑๕	๓,๖๓๐,๐๐๐	๑๔	๔,๖๐๐,๐๐๐	๑๐	๓,๓๕๐,๐๐๐	๗๘	๒๑,๓๐๐,๐๐๐
๓. ยุทธศาสตร์การพัฒนาศูนย์การเรียนรู้ พัฒนาคนและสังคม												
๓.๑ แผนงานสาธารณสุข	๑๘	๑๒๐,๐๐๐	๑๘	๑๒๐,๐๐๐	๑๘	๑๒๐,๐๐๐	๑๘	๑๒๐,๐๐๐	๑๘	๑๒๐,๐๐๐	๙๐	๖๐๐,๐๐๐
๓.๒ แผนงานสร้างความเข้มแข็งของชุมชน	๖	๑๙๕,๐๐๐	๕	๒๖๐,๐๐๐	๔	๑๕๐,๐๐๐	๔	๙๒,๐๐๐	-	-	๑๙	๖๙๗,๐๐๐
รวม	๒๔	๓๑๕,๐๐๐	๒๓	๓๘๐,๐๐๐	๒๒	๒๗๐,๐๐๐	๒๒	๒๑๒,๐๐๐	๑๘	๑๒๐,๐๐๐	๑๐๙	๑,๖๙๖,๐๐๐
รวมทั้งสิ้น	๔๕	๖,๒๑๕,๐๐๐	๔๑	๔,๒๐๐,๐๐๐	๓๗	๓,๙๐๐,๐๐๐	๓๖	๔,๘๑๒,๐๐๐	๒๘	๔,๕๗๐,๐๐๐	๑๘๗	๒๓,๖๕๖,๐๐๐



รายละเอียดโครงการพัฒนา

แบบ ผ.๐๒

แผนพัฒนาท้องถิ่น (พ.ศ.๒๕๖๖ - ๒๕๗๐)

องค์การบริหารส่วนตำบลแม่อุคอ อำเภอขุขันธ์ จังหวัดแม่ฮ่องสอน

ก. ยุทธศาสตร์จังหวัดที่ ๓ การแก้ไขปัญหาความยากจน พัฒนาคมน สังคม การบริการภาครัฐและพลังงานทดแทน เพื่อยกระดับคุณภาพชีวิต

ข. ยุทธศาสตร์การพัฒนา ของอปท. ในเขตจังหวัดที่ ๑ การพัฒนาระบบโครงสร้างพื้นฐานและสาธารณสุขมูลฐาน

๑.ยุทธศาสตร์ที่ ๑ การพัฒนาด้านโครงสร้างพื้นฐานและสาธารณสุขมูลฐาน

๑.๑ แผนงาน อุตสาหกรรมและโยธา

ที่	โครงการ	วัตถุประสงค์	เป้าหมาย	งบประมาณ				ตัวชี้วัด (KPI)	ผลที่คาดว่าจะได้รับ	หน่วยงานรับผิดชอบ
				๒๕๖๖	๒๕๖๗	๒๕๖๘	๒๕๖๙			
๑	โครงการจัดซื้อถังเก็บน้ำ แบบไฟเบอร์กลาส ขนาด ๑,๐๐๐ ลิตร หอย่อมบ้านคำสุข,หอย่อมบ้านแม่ข่มน้อย หอย่อมบ้านน้ำจ้ว,หอย่อมบ้านแม่ข่มหลวง	เพื่อจัดซื้อถังเก็บน้ำ แบบไฟเบอร์กลาส ขนาด ๑,๐๐๐ ลิตร	เป้าหมาย ๕๐ ถัง หมู่ที่ ๑ บ้านคำสุข	๓๐๐,๐๐๐ อบต.แม่อุคอ	-	-	-	ประชาชนร้อยละ ๘๐ มีน้ำใช้	ประชาชนมีน้ำ เพียงพอ ในการอุปโภค บริโภค	กองช่าง อบต.แม่อุคอ
๒	โครงการปรับปรุงซ่อมแซมถนนดิน หอย่อมบ้านแม่ข่มหลวง ม.๑ บ้านคำสุข	เพื่อปรับปรุงซ่อมแซมถนนดิน ให้มีสภาพที่ดีขึ้น	กว้าง ๓.๐๐ ม. ยาว ๕ กิโลเมตร	๑๐๐,๐๐๐ อบต.แม่อุคอ	-	-	-	ประชาชนร้อยละ ๑๐๐ ได้รับความสะดวกในการสัญจรไปมา	ประชาชนได้รับความ สะดวกในการสัญจรไป มา	กองช่าง อบต.แม่อุคอ
๓	โครงการซ่อมแซมสะพานไม้ (หอย่อมบ้านแม่ข่มหลวง) ม.๑ บ้านคำสุข	เพื่อซ่อมแซมสะพานไม้ (หอย่อมบ้านแม่ข่มหลวง)	กว้าง ๔.๐๐ เมตร ยาว ๑๐.๐๐ เมตร	๑๐๐,๐๐๐ อบต.แม่อุคอ	-	-	-	ประชาชนร้อยละ ๑๐๐ ได้รับความสะดวกในการสัญจรไปมา	ประชาชนมีเส้นทาง คมนาคมขนส่งที่ สะดวกรวดเร็ว	กองช่าง อบต.แม่อุคอ
๔	โครงการซ่อมแซมสะพานไม้ (หอย่อมบ้านน้ำจ้ว) ม.๑ บ้านคำสุข	เพื่อซ่อมแซมสะพานไม้ (หอย่อมบ้านแม่ข่มหลวง)	กว้าง ๔.๐๐ เมตร ยาว ๑๐.๐๐ เมตร	๑๐๐,๐๐๐ อบต.แม่อุคอ	-	-	-	ประชาชนร้อยละ ๑๐๐ ได้รับความสะดวกในการสัญจรไปมา	ประชาชนมีเส้นทาง คมนาคมขนส่งที่ สะดวกรวดเร็ว	กองช่าง อบต.แม่อุคอ

๑.๑ แผนงานอุตสาหกรรมและโยธา ต่อ

แบบ ผ.๑๒

ที่	โครงการ	วัตถุประสงค์	เป้าหมาย	งบประมาณ						ตัวชี้วัด (KPI)	ผลที่คาดว่าจะได้รับ	หน่วยงานรับผิดชอบ
				๒๕๖๖	๒๕๖๗	๒๕๖๘	๒๕๖๙	๒๕๗๐				
๕	โครงการก่อสร้างที่พักนํ้าประปาค.ส.ล. ม.๑ บ้านคำสุข	เพื่อก่อสร้างบ่อบำบัดน้ำค.ส.ล. บ้านคำสุข	ขนาด ๓.๐๐ X ๓.๐๐ ม. สูง ๑.๕๐ ม.	-	๑๕๐,๐๐๐ อบต.แม่เมาะ	-	-	-	ประชาชนร้อยละ ๑๐๐ มีน้ำประปาใช้	ประชาชนมีน้ำไว้อุปโภคบริโภคอย่างพอเพียง	กองช่าง อบต.แม่เมาะ	
๖	โครงการปรับปรุงซ่อมแซมถนนดิน เข้าพื้นที่การเกษตร หย่อมบ้านแม่วมหลวง หมู่ที่ ๑๑ บ้านคำสุข	เพื่อปรับปรุงซ่อมแซมถนนดินเข้าพื้นที่การเกษตร หย่อมบ้านแม่วมหลวง	กว้าง ๓.๐๐ ม. ยาว ๕ กิโลเมตร	-	๕๐,๐๐๐ อบต.แม่เมาะ	-	-	ประชาชนร้อยละ ๑๐๐ ได้รับความสะดวกในการสัญจรไปมา	ประชาชนได้รับความสะดวกในการสัญจรไปมาเพื่อการเกษตรมากขึ้น	กองช่าง อบต.แม่เมาะ		
๗	โครงการปรับปรุงซ่อมแซมถนนดิน เข้าพื้นที่การเกษตร หย่อมบ้านแม่วมน้อย หมู่ที่ ๑๑ บ้านคำสุข	เพื่อปรับปรุงซ่อมแซมถนนดินเข้าพื้นที่การเกษตร หย่อมบ้านแม่วมน้อย	กว้าง ๓.๐๐ ม. ยาว ๕ กิโลเมตร	-	๕๐,๐๐๐ อบต.แม่เมาะ	-	-	ประชาชนร้อยละ ๑๐๐ ได้รับความสะดวกในการสัญจรไปมา	ประชาชนได้รับความสะดวกในการสัญจรไปมาเพื่อการเกษตรมากขึ้น	กองช่าง อบต.แม่เมาะ		
๘	โครงการปรับปรุงซ่อมแซมถนนดิน เข้าพื้นที่การเกษตร หย่อมบ้านนางิ้ว หมู่ที่ ๑๑ บ้านคำสุข	เพื่อปรับปรุงซ่อมแซมถนนดินเข้าพื้นที่การเกษตร หย่อมบ้านนางิ้ว	กว้าง ๓.๐๐ ม. ยาว ๕ กิโลเมตร	-	๕๐,๐๐๐ อบต.แม่เมาะ	-	-	ประชาชนร้อยละ ๑๐๐ ได้รับความสะดวกในการสัญจรไปมา	ประชาชนได้รับความสะดวกในการสัญจรไปมาเพื่อการเกษตรมากขึ้น	กองช่าง อบต.แม่เมาะ		
๙	โครงการปรับปรุงซ่อมแซมถนนดิน เข้าพื้นที่การเกษตร หมู่ที่ ๑๑ บ้านคำสุข	เพื่อปรับปรุงซ่อมแซมถนนดินเข้าพื้นที่การเกษตร บ้านคำสุข	กว้าง ๓.๐๐ ม. ยาว ๕ กิโลเมตร	-	๕๐,๐๐๐ อบต.แม่เมาะ	-	-	ประชาชนร้อยละ ๑๐๐ ได้รับความสะดวกในการสัญจรไปมา	ประชาชนได้รับความสะดวกในการสัญจรไปมาเพื่อการเกษตรมากขึ้น	กองช่าง อบต.แม่เมาะ		

๑.๑ แผนงานอุดหนุนโครงการและโยธา ต่อ

แบบ ผ.๐๒

ที่	โครงการ	วัตถุประสงค์	เป้าหมาย	งบประมาณ				ตัวชี้วัด	ผลที่คาดว่าจะได้รับ	หน่วยงานรับผิดชอบ
				๒๕๖๖	๒๕๖๗	๒๕๖๘	๒๕๖๙			
๑๐	โครงการซ่อมแซมฝายน้ำล้น (ที่นายชุมพล กรองบริษัท) ม.๑ บ้านคำสุข	ซ่อมแซมฝายน้ำล้น (ที่นายชุมพล กรองบริษัท)	กว้าง ๑.๐๐ ม. ยาว ๑๐.๐๐ ม. สูง ๑.๐๐ เมตร	-	๕๐,๐๐๐ อบต.แม่อุค	-	-	ประชาชนร้อยละ ๙๐ มีน้ำใช้	ประชาชนมีน้ำใช้ อุปโภคบริโภค ในการเกษตรอย่างเพียงพอ	กองช่าง อบต.แม่อุค
๑๑	โครงการซ่อมแซมระบบท่อประปา เพื่อการเกษตร (ห่อมบ้านม่วงแก้ว-ห่อมบ้านแม่ขามน้อย ม.๑ บ้านคำสุข	ซ่อมแซมระบบท่อประปา เพื่อการเกษตร (ห่อมบ้านม่วงแก้ว-ห่อมบ้านแม่ขามน้อย	ระยะยาว ๖ กิโลเมตร	-	-	๑๐๐,๐๐๐ อบต.แม่อุค	-	ประชาชนร้อยละ ๙๐ มีน้ำใช้	ประชาชนมีน้ำใช้ อุปโภคบริโภค ในการเกษตรอย่างเพียงพอ	กองช่าง อบต.แม่อุค
๑๒	โครงการขยายเขตไฟฟ้า บั๊กเส-หาดสายและหม้อแปลงไฟฟ้า ห่อมบ้านม่วงแก้ว-ห่อมบ้านแม่ขามน้อย ม.๑ บ้านคำสุข	เพื่อการขยายไฟฟ้าประชาชนมีแสงสว่างในหมู่บ้าน และสัญญาณไฟฟ้าได้สะดวก	ขยายเขตไฟฟ้า ห่อมบ้านม่วงแก้ว ห่อมบ้านแม่ขามน้อย	-	-	๓๐๐,๐๐๐ อบต.แม่อุค	-	ประชาชนร้อยละ ๑๐๐ มีไฟฟ้าใช้	ประชาชนมีไฟฟ้าและแสงสว่างในหมู่บ้าน อย่างเพียงพอ	กองช่าง อบต.แม่อุค การไฟฟ้า ส่วนภูมิภาค สาขาขุนยวม
๑๓	โครงการขยายเขตไฟฟ้าถึงสาธารณะ ภายในหมู่บ้าน ม.๑ บ้านคำสุข และ ห่อมบ้านบิวาร	เพื่อขยายเขตไฟฟ้าถึงสาธารณะ ภายในหมู่บ้าน	จำนวน ๘ จุด หมู่ที่ ๑ บ้านคำสุข	-	-	๑๐๐,๐๐๐ อบต.แม่อุค	-	ประชาชนมีไฟฟ้าใช้ร้อยละ ๑๐๐	ประชาชนได้รับแสงสว่าง ด้านไฟฟ้าอย่างทั่วถึงทุกครัวเรือน	กองช่าง อบต.แม่อุค
๑๔	โครงการก่อสร้างถนน ค.ส.ล.ขึ้นวัดม่วงแก้ว ม.๑ บ้านคำสุข	เพื่อก่อสร้างถนน ค.ส.ล.ขึ้นวัดม่วงแก้ว ได้สะดวกมากขึ้น	กว้าง ๓.๐๐ เมตร ยาว ๒๐๐ เมตร หนา ๐.๑๕ เมตร	-	-	-	-	ประชาชนร้อยละ ๑๐๐ ได้รับความสะดวกในการสัญจรไปมา	ประชาชนได้รับความสะดวกในการสัญจรไปมา	กองช่าง อบต.แม่อุค

๑.๑ แผนงานอุตสาหกรรมและโยธา ต่อ

ที่	โครงการ	วัตถุประสงค์	เป้าหมาย	งบประมาณ						ตัวชี้วัด (KPI)	ผลที่คาดว่าจะได้รับ	หน่วยงานรับผิดชอบ
				๒๕๖๖	๒๕๖๗	๒๕๖๘	๒๕๖๙	๒๕๗๐				
๑๕	โครงการซ่อมแซมถนนดิน หอยมบ้านแยงม.๑ บ้านนงิ้ว	เพื่อซ่อมแซมถนน ดิน หอยมบ้านแยงม.๑ หิมสภาพที่ดีขึ้น	กว้าง ๔.๐๐ ม. ยาว ๑,๐๐๐ เมตร	-	-	-	๔๐๐,๐๐๐ อบต.แม่เมาะ	-	ประชาชนร้อยละ ๑๐๐ ได้รับความ สะดวกในการ สัญจรไปมา	ประชาชนได้รับความ สะดวกในการสัญจรไป มา	กองช่าง อบต.แม่เมาะ	
๑๖	โครงการซ่อมแซมระบบประปา (หอยมบ้านแยงม.๑)	เพื่อซ่อมแซมระบบประปา หอยมบ้านแยงม.๑	หอยมบ้านแยงม.๑ ม.๑ บ้านคำสุข	-	-	-	๑๐๐,๐๐๐ อบต.แม่เมาะ	-	ประชาชนร้อยละ ๑๐๐ มีน้ำ ประปาใช้	ประชาชนมี น้ำอุปโภคบริโภค อย่างพอเพียง	กองช่าง อบต.แม่เมาะ	
๑๗	โครงการก่อสร้างถังเก็บน้ำ พร้อมงานระบบท่อประปา หอยมบ้าน นงิ้ว ๑ บ้านคำสุข	เพื่อก่อสร้างถังเก็บน้ำ แบบ ฝ.๓๓ พร้อมงานระบบ ท่อประปา หอยมบ้าน นงิ้ว	หอยมบ้านนงิ้ว ม.๑ บ้านคำสุข	-	-	-	๒๐๐,๐๐๐ อบต.แม่เมาะ	-	ประชาชนร้อยละ ๘๐ มีน้ำใช้	ประชาชนมีน้ำ เพียงพอ ในการ อุปโภค - บริโภค	กองช่าง อบต.แม่เมาะ	
๑๘	โครงการก่อสร้างศาลาเอนกประสงค์ (หอยมบ้านนงิ้ว) ม.๑ บ้านคำสุข	เพื่อก่อสร้าง ศาลาเอนกประสงค์ ประจำหมู่บ้าน	กว้าง ๔.๐๐ เมตร ยาว ๓.๐๐ เมตร สูง ๓.๐๐ เมตร	-	-	-	๒๐๐,๐๐๐ อบต.แม่เมาะ	-	ประชาชนร้อยละ ๙๐ ได้รับความ ความสะดวกใน การมาใช้บริการ	ประชาชนมีศาลา เอนกประสงค์ ประจำหมู่บ้าน	กองช่าง อบต.แม่เมาะ	
๑๙	โครงการก่อสร้างศาลาเอนกประสงค์ ม.๑ บ้าน	เพื่อก่อสร้าง ศาลาเอนกประสงค์ ประจำหมู่บ้าน	กว้าง ๕.๐๐ ม. ยาว ๑๒.๕๐ ม. สูง ๓ ม.	-	-	-	๓๐๐,๐๐๐ อบต.แม่เมาะ	-	ประชาชนร้อยละ ๙๐ ได้รับความ ความสะดวกใน การมาใช้บริการ	ประชาชนมี ศาลาเอนกประสงค์ ประจำหมู่บ้าน	กองช่าง อบต.แม่เมาะ	
๒๐	โครงการซ่อมแซมถนน คสล. ๒ ร่องล้อ หอยมบ้านแยงม.๑	เพื่อซ่อมแซมถนน คสล. ๒ ร่องล้อ หอยมบ้าน แยงม.๑	กว้าง ช้างละ ๐.๘๐ ม. ยาว ๒๐๐ เมตร หนา ๐.๑๕ เมตร	-	-	-	๑๕๐,๐๐๐ อบต.แม่เมาะ	-	ประชาชนร้อยละ ๑๐๐ ได้รับความ สะดวกในการ สัญจรไปมา	ประชาชนมีเส้นทาง สัญจรไปมาสะดวก และลดอุบัติเหตุ	กองช่าง อบต.แม่เมาะ	

๑.๑ แผนงานอุตสาหกรรมและโยธา ต่อ

แบบ ผ.๐๒

ที่	โครงการ	วัตถุประสงค์	เป้าหมาย	งบประมาณ					ตัวชี้วัด (KPI)	ผลที่คาดว่าจะได้รับ	หน่วยงานรับผิดชอบ
				๒๕๖๖	๒๕๖๗	๒๕๖๘	๒๕๖๙	๒๕๗๐			
๒๑	โครงการก่อสร้างถนน คสล. (หอย่อมบ้านพะยอม) ม.๒ บ้านหัวแม่สุริน	เพื่อก่อสร้างถนน คสล. หอย่อมบ้านพะยอม หนา ๐.๑๕ เมตร	กว้าง ๔.๐๐ เมตร ยาว ๑๐๐ เมตร หนา ๐.๑๕ เมตร	๒๕๖,๐๐๐	-	-	-	-	ประชาชนร้อยละ ๑๐๐ ได้รับความสะดวกในการสัญจรไปมา	ประชาชนมีเส้นทางสัญจรไปมาสะดวก และลดอุบัติเหตุ	กองช่าง อบต.แม่อุค
๒๒	โครงการก่อสร้างคลองส่งน้ำ คสล. รูปตัว วี ม.๒ บ้านหัวแม่สุริน	เพื่อก่อสร้างคลองส่งน้ำ คสล. รูปตัว วี	กว้าง ๑.๐๐ ม. ยาว ๑,๐๐๐ ม. หนา ๐.๑๕ ม. ลึก ๑.๐๐ ม.	๒๐๐,๐๐๐	-	-	-	-	ประชาชนร้อยละ ๕๐ มีน้ำใช้	ประชาชนมีน้ำอุปโภคบริโภค อย่างเพียงพอ	กองช่าง อบต.แม่อุค
๒๓	โครงการขยายเขตไฟฟ้า ปักเสา-พาดสายและหม้อแปลงไฟฟ้า หอย่อมบ้านพะยอม-หอย่อมบ้านกะโน ม.๒ บ้านหัวแม่สุริน	เพื่อให้ประชาชนมีไฟฟ้าใช้ มีแสงสว่างในหมู่บ้าน และสัญจรไปมาได้สะดวก	ขยายเขตไฟฟ้า หอย่อมบ้านพะยอม หอย่อมบ้านกะโน	๔๐๐,๐๐๐	-	-	-	-	ประชาชนร้อยละ ๑๐๐ มีไฟฟ้าใช้	ประชาชนมีไฟฟ้าและแสงสว่างในหมู่บ้าน อย่างเพียงพอ	กองช่าง อบต.แม่อุค
๒๔	โครงการก่อสร้างถนน คสล. หอย่อมบ้านแม่สุรินน้อย ม.๒ บ้านหัวแม่สุริน	เพื่อก่อสร้างถนน คสล. หอย่อมบ้านแม่สุรินน้อย	กว้าง ๔.๐๐ เมตร ยาว ๑๐๐ เมตร หนา ๐.๑๕ เมตร	-	๒๕๐,๐๐๐	-	-	-	ประชาชนร้อยละ ๑๐๐ ได้รับความสะดวกในการสัญจรไปมา	ประชาชนมีเส้นทางสัญจรไปมาสะดวก และลดอุบัติเหตุ	กองช่าง อบต.แม่อุค
๒๕	โครงการวางท่อกลม คสล. (หอย่อมบ้านแม่อุคน้อย) จำนวน ๒ จุด ม.๒ บ้านหัวแม่สุริน	เพื่อวางท่อกลม คสล. (หอย่อมบ้านแม่อุคน้อย)	ขนาด ๐.๕๐ เมตร จำนวน ๒ จุด	-	-	๑๐๐,๐๐๐	-	-	ประชาชนร้อยละ ๘๐ ได้รับความสะดวกในการสัญจรไปมา	ประชาชนมีน้ำอุปโภคบริโภค อย่างเพียงพอ	กองช่าง อบต.แม่อุค
๒๖	โครงการซ่อมแซมฝายสำหรับน้ำ ประปาภูเขา (หอย่อมบ้านหัวชะ) ม.๒ บ้านหัวแม่สุริน	เพื่อซ่อมแซมฝาย สำหรับน้ำ ประปาภูเขา หอย่อมบ้านหัวชะ	กว้าง ๑.๐๐ เมตร ยาว ๑๐.๐๐ เมตร	-	-	๑๐๐,๐๐๐	-	-	ประชาชนร้อยละ ๑๐๐ มีน้ำประปาใช้	ประชาชนมีน้ำอุปโภคบริโภคอย่าง พอเพียง	กองช่าง อบต.แม่อุค

๑.๑ แผนงานอุตสาหกรรมและโยธา ต่อ

แบบ ผ.๑๒

ที่	โครงการ	วัตถุประสงค์	เป้าหมาย	งบประมาณ						ตัวชี้วัด (KPI)	ผลที่คาดว่าจะได้รับ	หน่วยงานรับผิดชอบ
				๒๕๖๖	๒๕๖๗	๒๕๖๘	๒๕๖๙	๒๕๗๐				
๒๗	โครงการก่อสร้างอ่างเก็บน้ำขนาดเล็ก เพื่อใช้ในการเกษตรบ้านหัวแม่สุริน ม.๒ บ้านหัวแม่สุริน	เพื่อก่อสร้างอ่างเก็บน้ำ ขนาดเล็กเพื่อใช้ในการ เกษตรบ้านหัวแม่สุริน	กว้าง ๒๐.๐๐ เมตร ยาว ๒๐.๐๐ เมตร ลึก ๓.๐๐ เมตร	-	-	๕๐๐,๐๐๐ อบต.แม่สุริน	-	-	-	ประชาชนร้อยละ ๕๐ มีน้ำใช้	ประชาชนมีน้ำ เพียงพอในการ อุปโภค - บริโภค	กองช่าง อบต.แม่สุริน
๒๘	โครงการขุดขยายถนนดิน (ห้วยบ้านพะยอย) ม.๒ บ้านหัวแม่สุริน	เพื่อขุดขยายถนนดิน (ห้วยบ้านพะยอย)	กว้าง ๔.๐๐ เมตร ระยะทาง ๒ กิโลเมตร	-	-	๒๐๐,๐๐๐ อบต.แม่สุริน	-	-	-	ประชาชนร้อยละ ๕๐ ได้รับความ สะดวกในการ สัญจรไปมา	ประชาชนมีเส้นทาง สัญจรไปมาสะดวก และลดอุบัติเหตุ	กองช่าง อบต.แม่สุริน
๒๙	โครงการก่อสร้างถนน คสล. เข้าห้วยบ้านปางตองใต้ ม.๓ บ้านปางตอง	เพื่อก่อสร้างถนน คสล. ห้วยบ้านปางตองใต้	กว้าง ๔.๐๐ เมตร ยาว ๒๐๐ เมตร หนา ๐.๑๕ เมตร	๔๘๐,๐๐๐ อบต.แม่สุริน	-	-	-	-	-	ประชาชนร้อยละ ๑๐๐ ได้รับความ สะดวกในการ สัญจรไปมา	ประชาชนมีเส้นทาง สัญจรไปมาสะดวก และลดอุบัติเหตุ	กองช่าง อบต.แม่สุริน
๓๐	โครงการขยายเขตไฟฟ้าเข้าห้วยม ปางตองกลาง ม.๓ บ้านปางตอง	เพื่อขยายเขตไฟฟ้าเข้าห้วยม บ้านปางตองกลาง	ห้วยมบ้านปางตองกลาง จำนวน ๔ จุด	๒๐๐,๐๐๐ อบต.แม่สุริน	-	-	-	-	-	ประชาชนมี ไฟฟ้าใช้ร้อยละ๑๐๐	ประชาชนได้รับแสง สว่าง ด้านไฟฟ้าอย่าง ทั่วถึงทุกครัวเรือน	กองช่าง อบต.แม่สุริน
๓๑	โครงการขุดบ่อเก็บน้ำในพื้นที่ การเกษตร ม.๓ บ้านปางตอง	เพื่อขุดบ่อเก็บน้ำใช้ใน การเกษตร	กว้าง ๑๕.๐๐ เมตร ยาว ๒๐ เมตร ลึก ๓.๐๐ เมตร	๑๐๐,๐๐๐ อบต.แม่สุริน	-	-	-	-	-	ประชาชนร้อยละ ๑๐๐ มีน้ำใช้ ในการเกษตร อย่างเพียงพอ	ประชาชนมีน้ำไว้ อุปโภคบริโภค ในการ เกษตรอย่างเพียงพอ	กองช่าง อบต.แม่สุริน

๑.๑ แผนงานอุตสาหกรรมและโยธา ต่อ

แบบ ผ.๑๒

ที่	โครงการ	วัตถุประสงค์	เป้าหมาย	งบประมาณ				ตัวชี้วัด (KPI)	ผลที่คาดว่าจะได้รับ	หน่วยงานรับผิดชอบ
				๒๕๖๖	๒๕๖๗	๒๕๖๘	๒๕๖๙			
๓๒	โครงการก่อสร้างระบบน้ำ รูปตัววี (หอยมบ้านปางตองใหม่) ม.๓ บ้านปางตอง	เพื่อก่อสร้างระบบน้ำ รูปตัววี หอยมบ้าน ปางตองใหม่	ยาว ๕๐.๐๐ ม. หนา ๐.๑๐ เมตร	-	๕๐,๐๐๐ อบต.แม่สุคนธ์	-	-	สามารถระบายน้ำได้ น้ำได้ร้อยละ ๘๐	สามารถระบายน้ำได้ สะดวกไม่อุดตัน ไม่ส่งกลิ่นเหม็น ก่อความรำคาญ	กองช่าง อบต.แม่สุคนธ์
๓๓	โครงการปรับปรุงซ่อมแซม ฝ.๓๓๓ หอยมบ้านปางตองใต้ จำนวน ๑ ชุด หมู่ที่ ๓ บ้านปางตอง	เพื่อปรับปรุงซ่อมแซม ฝ.๓๓๓ จำนวน ๑ ชุด	หอยมบ้านปางตองใต้ ม.๓ บ้านปางตอง	-	๑๕๐,๐๐๐ อบต.แม่สุคนธ์	-	-	ประชาชนร้อยละ ๘๐ มีน้ำใช้	ประชาชนมีน้ำ เพียงพอ ในการ อุปโภค - บริโภค	กองช่าง อบต.แม่สุคนธ์
๓๔	โครงการซ่อมแซม ฝ.๓๓๓ หมู่ที่ ๓ บ้านปางตอง	เพื่อซ่อมแซม ฝ.๓๓๓ บ้านปางตอง	หมู่ที่ ๓ บ้านปางตอง	-	๑๕๐,๐๐๐ อบต.แม่สุคนธ์	-	-	ประชาชนร้อยละ ๘๐ มีน้ำใช้	ประชาชนมีน้ำ เพียงพอ ในการ อุปโภค - บริโภค	กองช่าง อบต.แม่สุคนธ์
๓๕	โครงการก่อสร้างถนน คลส. หอยมบ้านปางตองเหนือ ม.๓ บ้านปางตอง	เพื่อก่อสร้างถนน คลส. หอยมบ้านปางตองเหนือ	กว้าง ๔.๐๐ เมตร ยาว ๑๐๐ เมตร หนา ๐.๑๕ เมตร	-	-	๒๘๐,๐๐๐ อบต.แม่สุคนธ์	-	ประชาชนร้อยละ ๑๐๐ ได้รับความ สะดวกในการ สัญจรไปมา	ประชาชนมีเส้นทาง สัญจรไปมาสะดวก และลดอุบัติเหตุ	กองช่าง อบต.แม่สุคนธ์
๓๖	โครงการปรับปรุงซ่อมแซมน้ำประปา ม.๓ บ้านปางตอง	เพื่อปรับปรุงซ่อมแซม น้ำประปาให้ประชาชน มีน้ำไว้ใช้เพียงพอ	หมู่ที่ ๓ บ้านปางตอง	-	-	๑๕๐,๐๐๐ อบต.แม่สุคนธ์	-	ประชาชนร้อยละ ๕๐ มีน้ำใช้	ประชาชนมีน้ำอุปโภค บริโภคอย่างเพียงพอ	กองช่าง อบต.แม่สุคนธ์
๓๗	โครงการซ่อมแซมถนนเข้าพื้นที่ การเกษตร หมู่ที่ ๓ บ้านปางตอง	เพื่อซ่อมแซมถนน เข้าพื้นที่การเกษตร	หมู่ที่ ๓ บ้านปางตอง	-	-	๒๐๐,๐๐๐ อบต.แม่สุคนธ์	-	ประชาชนร้อยละ ๑๐๐ ได้รับความ สะดวกในการ สัญจรไปมา	ประชาชนได้รับความ สะดวกในการสัญจร ไปมาเพื่อการเกษตร มากขึ้น	กองช่าง อบต.แม่สุคนธ์

๑.๑ แผนงานอุตสาหกรรมและโยธา ต่อ

แบบ ผ.๑๒

ที่	โครงการ	วัตถุประสงค์	เป้าหมาย	งบประมาณ					ตัวชี้วัด (KPI)	ผลที่คาดว่าจะได้รับ	หน่วยงานรับผิดชอบ
				๒๕๖๖	๒๕๖๗	๒๕๖๘	๒๕๖๙	๒๕๗๐			
๓๘	โครงการก่อสร้างสะพานค.ส.ล. (ข้ามแม่น้ำยม) สวนนายอินทร ม.๓ บ้านปางตอง	เพื่อก่อสร้างสะพาน ค.ส.ล. ข้ามแม่น้ำยม สวนนายอินทร	กว้าง ๔.๐๐ เมตร ยาว ๕.๐๐ เมตร ทน ๐.๓๐ เมตร	-	-	-	๒๐๐,๐๐๐	๒๐๐,๐๐๐	ประชาชนร้อยละ ๕๐ ได้รับความสะดวกในการสัญจรไปมา	ประชาชนมีเส้นทางสัญจรไปมาสะดวก และลดอุบัติเหตุ	กองช่าง อบต.แม่อุค
๓๙	โครงการปรับปรุงซ่อมแซมถนนค.ส.ล. ม.๓ บ้านปางตอง	เพื่อปรับปรุงซ่อมแซม ถนนค.ส.ล. ให้ประชาชนสัญจรไปมาได้	กว้าง ๐.๔๐ เมตร ลึก ๐.๔๐ เมตร ทน ๐.๑๕ เมตร ยังไม่เริ่ม	-	-	-	๒๐๐,๐๐๐	๒๐๐,๐๐๐	ประชาชนร้อยละ ๕๐ ได้รับความสะดวกในการสัญจรไปมา	ประชาชนมีเส้นทางสัญจรไปมาสะดวก และลดอุบัติเหตุ	กองช่าง อบต.แม่อุค
๔๐	โครงการก่อสร้างสะพานค.ส.ล. (ข้ามแม่น้ำยม) หอมนบ้านปางตองได้ ม.๓ บ้านปางตอง	เพื่อก่อสร้างสะพาน ค.ส.ล. ข้ามแม่น้ำยม หอมนบ้านปางตองได้	กว้าง ๔.๐๐ เมตร ยาว ๕.๐๐ เมตร ทน ๐.๓๐ เมตร	-	-	-	๒๐๐,๐๐๐	๒๐๐,๐๐๐	ประชาชนร้อยละ ๕๐ ได้รับความสะดวกในการสัญจรไปมา	ประชาชนมีเส้นทางสัญจรไปมาสะดวก และลดอุบัติเหตุ	กองช่าง อบต.แม่อุค
๔๑	โครงการก่อสร้างถนน ค.ส.ล. หอมนบ้านศาลเจ้า ม.๔ บ้านใหม่พัฒนา	เพื่อก่อสร้างถนน ค.ส.ล. หอมนบ้านศาลเจ้า	กว้าง ๓.๐๐ เมตร ยาว ๕.๐๐ เมตร ทน ๐.๑๕ เมตร	-	-	-	๑๐๐,๐๐๐	๑๐๐,๐๐๐	ประชาชนร้อยละ ๑๐๐ ได้รับความสะดวกในการสัญจรไปมา	ประชาชนมีเส้นทางสัญจรไปมาสะดวก และลดอุบัติเหตุ	กองช่าง อบต.แม่อุค
๔๒	โครงการก่อสร้างระบายน้ำ หอมนบ้านปู่ได้ ม.๔ บ้านใหม่พัฒนา	เพื่อก่อสร้างระบายน้ำ หอมนบ้านปู่ได้	กว้าง ๔.๐๐ เมตร ยาว ๕.๐๐ เมตร ทน ๐.๓๐ เมตร	-	-	-	๒๐๐,๐๐๐	๒๐๐,๐๐๐	สามารถระบายน้ำได้ร้อยละ ๘๐	สามารถระบายน้ำได้สะดวกไม่อุดตันไม่ส่งกลิ่นเหม็นก่อนความรำคาญ	กองช่าง อบต.แม่อุค



๑.๑ แผนงานอุตสาหกรรมและโยธา ต่อ

แบบ ผ.๑๒

ที่	โครงการ	วัตถุประสงค์	เป้าหมาย	งบประมาณ						ตัวชี้วัด (KPI)	ผลที่คาดว่าจะได้รับ	หน่วยงานรับผิดชอบ
				๒๕๖๖	๒๕๖๗	๒๕๖๘	๒๕๖๙	๒๕๗๐				
๔๓	โครงการก่อสร้างพร้อมระบบอุปโภค- หอย่อมบ้านศาลเจ้า, หอย่อมบ้านปู่, หอย่อมบ้านบนดอย, หอย่อมบ้านปู่ได้ และบ้านใหม่พัฒนา ม.๔	เพื่อจัดซื้อวัสดุอุปกรณ์ ระบบอุปโภค	หมู่ ๔ บ้านใหม่พัฒนา	๔๐๐,๐๐๐ อบต.แม่อุค	-	-	-	-	ประชาชนร้อยละ ๙๐ มีน้ำใช้	ประชาชนมีน้ำใช้ อุปโภคบริโภค ในการ เกษตรอย่างเพียงพอ	กองช่าง อบต.แม่อุค	
๔๔	โครงการวางท่อเพื่อการอุปโภคบริโภค ต่อจากแท็งก์บนวัดอบต. หอย่อมบ้านปู่ ไปบ้านสมควรและบ้านมาณี หอย่อมบ้านปู่ ม.๔ บ้านใหม่พัฒนา	เพื่อให้ประชาชนมีน้ำ ไว้อุปโภค-บริโภค ที่สะอาด	วางท่อ พีวีซี ระยะทาง ๑ กิโลเมตร	๕๐,๐๐๐ อบต.แม่อุค	-	-	-	-	ประชาชนร้อยละ ๓๐ มีน้ำใช้	ประชาชนมีน้ำใช้ อุปโภค-บริโภค อย่างพอเพียง	กองช่าง อบต.แม่อุค	
๔๕	โครงการก่อสร้างแท็งก์น้ำ (บ้านสุครีพชัย) หมู่ที่ ๔ บ้านใหม่พัฒนา	เพื่อก่อสร้างแท็งก์น้ำ (บ้านสุครีพชัย)	กว้าง ๓.๐๐ เมตร ยาว ๓.๐๐ เมตร สูง ๑.๕๐ เมตร	๒๐๐,๐๐๐ อบต.แม่อุค	-	-	-	-	ประชาชนร้อยละ ๓๐ มีน้ำใช้	ประชาชนมีน้ำใช้ อุปโภค-บริโภค อย่างพอเพียง	กองช่าง อบต.แม่อุค	
๔๖	โครงการซ่อมแซมถนนในหมู่บ้าน ม.๔ บ้านใหม่พัฒนา	เพื่อซ่อมแซมถนนใน หมู่บ้าน	กว้าง ๔.๐๐ เมตร ยาว ๒๐๐ เมตร หนา ๐.๑๕ เมตร	๔๐๐,๐๐๐ อบต.แม่อุค	-	-	-	-	ประชาชนร้อยละ ๑๐๐ ได้รับความ สะดวกในการ สัญจรไปมา	ประชาชนมีเส้นทาง สัญจรไปมาสะดวก และลดอุบัติเหตุ	กองช่าง อบต.แม่อุค	
๔๗	โครงการสะพานไม้ข้ามแม่น้ำยม หัวส้มขอนแก่น (ท่าศิริพร กรศิริกุล) ม.๔ บ้านใหม่พัฒนา	เพื่อสร้างสะพานไม้ ข้ามแม่น้ำยม ในการสัญจรไปมา		๓๐๐,๐๐๐ อบต.แม่อุค	-	-	-	-	ประชาชนร้อยละ ๕๐ ได้รับความ สะดวกในการ สัญจรไปมา	ประชาชนมีเส้นทาง สัญจรไปมาสะดวก และลดอุบัติเหตุ	กองช่าง อบต.แม่อุค	

๑.๑ แผนงานอุตสาหกรรมและโยธา ต่อ

แบบ ผ.๐๒

ที่	โครงการ	วัตถุประสงค์	เป้าหมาย	งบประมาณ					ตัวชี้วัด (KPI)	ผลที่คาดว่าจะได้รับ	หน่วยงานรับผิดชอบ
				๒๕๖๖	๒๕๖๗	๒๕๖๘	๒๕๖๙	๒๕๗๐			
๔๘	โครงการขยายเขตไฟฟ้า ปักเสา-พาดสาย และหม้อแปลงไฟฟ้า ช่วยทรายขาว ช่วยดินเหนียว ช่วยยบง ช่วยพัฒนา ขอยบ้านธนา หน้บ้านสุใหญ่พัฒนา ม.๔ ใหม่พัฒนา	เพื่อให้ประชาชนมีไฟฟ้าใช้ มีแสงสว่างในหมู่บ้าน และสัญจรไปมาได้สะดวก	ขยายเขตไฟฟ้า ช่วยทรายขาว ช่วยดินเหนียว ช่วยยบง ช่วยนวม	-	-	๕๐๐,๐๐๐ อบต.แม่อุค	-	-	ประชาชนร้อยละ ๑๐๐ มีไฟฟ้าใช้	ประชาชนมีไฟฟ้าและแสงสว่างในหมู่บ้านอย่างเพียงพอ	กองช่าง อบต.แม่อุค กรรไฟฟ้า ส่วนภูมิภาค สาขาขุนยวม
๔๙	โครงการขยายเขตไฟฟ้า ม.๔ บ้านใหม่พัฒนา	เพื่อขยายเขตไฟฟ้าถึงบ้านใหม่พัฒนา	ขยายไฟฟ้าถึง จำนวน ๑๐ จุด	-	-	๓๐๐,๐๐๐ อบต.แม่อุค	-	-	ประชาชนมีไฟฟ้าใช้ร้อยละ ๑๐๐	ประชาชนได้รับแสงสว่าง ด้านไฟฟ้าอย่างทั่วถึงทุกครัวเรือน	กองช่าง อบต.แม่อุค
๕๐	โครงการก่อสร้างประปาหมู่บ้าน (หย่อมบ้านใหม่)บ้านค้ำจะกับบ้านบุญดี ม.๔ บ้านใหม่พัฒนา	เพื่อก่อสร้างระบบประปาหมู่บ้านใหม่	ยาว ๒๐๐ ม. หนา ๐.๑๐ เมตร	-	-	๒๐๐,๐๐๐ อบต.แม่อุค	-	-	สามารถระบายน้ำได้ สะดวกไม่อุดตัน ไม่ส่งกลิ่นเหม็น	สามารถระบายน้ำได้ สะดวกไม่อุดตัน ไม่ส่งกลิ่นเหม็น	กองช่าง อบต.แม่อุค
๕๑	โครงการวางท่อช่วยซุซ่า ช่วยเต่าดำ หมู่ที่ ๔ บ้านใหม่พัฒนา	เพื่อวางท่อช่วยซุซ่า ช่วยเต่าดำ	ท่อ ค.ส.ล. สอดถนน ๑.๐๐ ม. ๑๐ ฟุต	-	-	-	๔๐๐,๐๐๐ อบต.แม่อุค	-	ประชาชนร้อยละ ๕๐ มีน้ำใช้	ประชาชนมีน้ำอุปโภคบริโภคอย่างเพียงพอ	กองช่าง อบต.แม่อุค
๕๒	โครงการขยายคลองส่งน้ำเพื่อการเกษตร นาเส่ม หมู่ที่ ๔ บ้านใหม่พัฒนา	เพื่อขยายคลองส่งน้ำเพื่อการเกษตร นาเส่ม	คลองส่งน้ำ ค.ส.ล. รูปตัววี ยาว ๕๐๐ ม.	-	-	-	๕๐๐,๐๐๐ อบต.แม่อุค	-	ประชาชนร้อยละ ๕๐ มีน้ำใช้	ประชาชนมีน้ำเพื่อการเกษตรอย่างเพียงพอ	กองช่าง อบต.แม่อุค
๕๓	โครงการวางท่อประปาเพื่อการเกษตร ต่อจากน้ำยบงและหัวสัมซอน หมู่ที่ ๔ บ้านใหม่พัฒนา	เพื่อวางท่อประปาเพื่อการเกษตร น้ำยบงและหัวสัมซอน	กว้าง ๓.๐๐ เมตร ยาว ๓.๐๐ เมตร สูง ๑.๕๐ เมตร	-	-	-	๕๐๐,๐๐๐ อบต.แม่อุค	-	ประชาชนร้อยละ ๕๐ มีน้ำใช้	ประชาชนมีน้ำเพื่อการเกษตรอย่างเพียงพอ	กองช่าง อบต.แม่อุค

๑.๑ แผนงานอุตสาหกรรมและโยธา ต่อ

ที่	โครงการ	วัตถุประสงค์	เป้าหมาย	งบประมาณ					ตัวชี้วัด (KPI)	ผลที่คาดว่าจะได้รับ	หน่วยงานรับผิดชอบ
				๒๕๖๖	๒๕๖๗	๒๕๖๘	๒๕๖๙	๒๕๗๐			
๕๔	โครงการก่อสร้างแก๊งคังน้ำ (บ้านกะหละฮู) หมู่ที่ ๔ บ้านใหม่พัฒนา	เพื่อก่อสร้างแก๊งคังน้ำ (บ้านกะหละฮู)	กว้าง ๓.๐๐ เมตร ยาว ๓.๐๐ เมตร สูง ๑.๕๐ เมตร	-	-	-	-	๒๐๐,๐๐๐ อบต.แม่อุค	ประชาชนร้อยละ ๓๐ มีน้ำใช้ อย่างพอเพียง	ประชาชนมีน้ำใช้ อุปโภค-บริโภค อย่างพอเพียง	กองช่าง อบต.แม่อุค
๕๕	โครงการซ่อมแซมไฟกิ่ง ซอยลูงนิก, ลุงสม ม.๔ บ้านใหม่พัฒนา	เพื่อซ่อมแซมไฟกิ่ง ซอยลูงนิก, ลุงสม	ซ่อมแซมไฟกิ่ง จำนวน ๑๐ จุด	-	-	-	-	๒๐๐,๐๐๐ อบต.แม่อุค	ประชาชนมี ไฟฟ้าใช้ร้อยละ ๑๐๐	ประชาชนได้รับแสง สว่าง ต่ำกว่าไฟฟ้าอย่าง เพียงพอ	กองช่าง อบต.แม่อุค
๕๖	โครงการก่อสร้างถนนค.ส.ล.ระหว่าง หมู่ที่ ๔-หมู่ที่ ๕ ม.๕ บ้านแม่อุคหลวง	เพื่อก่อสร้างถนน ค.ส.ล. หมู่ที่ ๔-หมู่ที่ ๕ บ้านแม่อุคหลวง	กว้าง ๔.๐๐ เมตร ยาว ๒๐๐ เมตร หนา ๐.๕๐ เมตร	๔๘๐,๐๐๐ อบต.แม่อุค	-	-	-	-	ประชาชนร้อยละ ๑๐๐ ได้รับความ สะดวกในการ สัญจรไปมา	ประชาชนมีเส้นทาง สัญจรไปมาสะดวก และลดอุบัติเหตุ	กองช่าง อบต.แม่อุค
๕๗	โครงการก่อสร้างถนนค.ส.ล.ระหว่าง หมู่ที่ ๕-หมู่ที่ ๒ (หอยมบ้านแม่สุริน้อย) ม.๕ บ้านแม่อุคหลวง	เพื่อก่อสร้างถนน ค.ส.ล. หมู่ที่ ๕-หมู่ที่ ๒ แม่สุริน้อย หมู่ที่ ๕ บ้านแม่อุคหลวง	กว้าง ๔.๐๐ เมตร ยาว ๒๐๐ เมตร หนา ๐.๕๐ เมตร	๔๘๐,๐๐๐ อบต.แม่อุค	-	-	-	-	ประชาชนร้อยละ ๑๐๐ ได้รับความ สะดวกในการ สัญจรไปมา	ประชาชนมีเส้นทาง สัญจรไปมาสะดวก และลดอุบัติเหตุ	กองช่าง อบต.แม่อุค
๕๘	โครงการก่อสร้างถนนค.ส.ล. เจ้าหอยมบ้านห้วยง ม.๕ บ้านแม่อุคหลวง	เพื่อก่อสร้างถนน ค.ส.ล. เจ้าหอยมบ้านห้วยง บ้านแม่อุคหลวง	กว้าง ๔.๐๐ เมตร ยาว ๒๐๐ เมตร หนา ๐.๕๐ เมตร	๔๘๐,๐๐๐ อบต.แม่อุค	-	-	-	-	ประชาชนร้อยละ ๑๐๐ ได้รับความ สะดวกในการ สัญจรไปมา	ประชาชนมีเส้นทาง สัญจรไปมาสะดวก และลดอุบัติเหตุ	กองช่าง อบต.แม่อุค
๕๙	โครงการขุดขยายถนนดินภายใน หมู่บ้าน หมู่ที่ ๕ บ้านแม่อุคหลวง	เพื่อขุดขยายถนนดินภายใน หมู่บ้าน	ยาว ๒ กิโลเมตร	๒๐๐,๐๐๐ อบต.แม่อุค	-	-	-	-	ประชาชนร้อยละ ๑๐๐ ได้รับความ สะดวกในการ สัญจรไปมา	ประชาชนมีเส้นทาง สัญจรไปมาสะดวก และลดอุบัติเหตุ	กองช่าง อบต.แม่อุค

๑.๑ แผนงานอุตสาหกรรมและโยธา ต่อ

แบบ ผ.๑๒

ที่	โครงการ	วัตถุประสงค์	เป้าหมาย	งบประมาณ						ตัวชี้วัด (KPI)	ผลที่คาดว่าจะได้รับ	หน่วยงานรับผิดชอบ
				๒๕๖๖	๒๕๖๗	๒๕๖๘	๒๕๖๙	๒๕๗๐				
๖๐	โครงการก่อสร้างถนนค.ส.ล. เข้าหอย่อมบ้านพะงั้ง ม.๕ บ้านแม่อุคคองหลวง	เพื่อก่อสร้างถนน ค.ส.ล. เข้าหอย่อมบ้านพะงั้ง ม.๕ บ้านแม่อุคคองหลวง	กว้าง ๔.๐๐ เมตร ยาว ๒๐๐ เมตร หน้า ๐.๕๐ เมตร	-	๔๘๐,๐๐๐ อบต.แม่อุคคอง	-	-	-	-	ประชาชนร้อยละ ๑๐๐ ได้รับความสะดวกในการสัญจรไปมา	ประชาชนมีเส้นทางสัญจรไปมาสะดวกและลดอุบัติเหตุ	กองช่าง อบต.แม่อุคคอง
๖๑	โครงการก่อสร้างถนนค.ส.ล. เข้าหอย่อมบ้านแม่อุคคองเหนือ ม.๕ บ้านแม่อุคคองหลวง	เพื่อก่อสร้างถนน ค.ส.ล. เข้าหอย่อมบ้านแม่อุคคองเหนือ บ้านแม่อุคคองหลวง	กว้าง ๔.๐๐ เมตร ยาว ๕๕๐ เมตร หน้า ๐.๕๐ เมตร	-	๓๖๐,๐๐๐ อบต.แม่อุคคอง	-	-	-	-	ประชาชนร้อยละ ๑๐๐ ได้รับความสะดวกในการสัญจรไปมา	ประชาชนมีเส้นทางสัญจรไปมาสะดวกและลดอุบัติเหตุ	กองช่าง อบต.แม่อุคคอง
๖๒	โครงการก่อสร้างถนน ค.ส.ล. ๒ ร่องล้อ หอย่อมบ้านแม่อุคคองน้อย ม.๕ บ้านแม่อุคคองหลวง	เพื่อก่อสร้างถนน ค.ส.ล. ๒ ร่องล้อ หอย่อมบ้านแม่อุคคองน้อย	กว้าง ช้างละ ๐.๘๐ ม. ยาว ๒๐๐ เมตร หน้า ๐.๑๕ เมตร	-	-	๓๐๐,๐๐๐ อบต.แม่อุคคอง	-	-	-	ประชาชนร้อยละ ๑๐๐ ได้รับความสะดวกในการสัญจรไปมา	ประชาชนมีเส้นทางสัญจรไปมาสะดวกและลดอุบัติเหตุ	กองช่าง อบต.แม่อุคคอง
๖๓	โครงการซ่อมแซมศาลาเอนกประสงค์ ม.๕ บ้านแม่อุคคองหลวง	เพื่อซ่อมแซม ศาลาเอนกประสงค์	กว้าง ๔.๐๐ เมตร ยาว ๗.๐๐ เมตร สูง ๓.๐๐ เมตร	-	-	๒๐๐,๐๐๐ อบต.แม่อุคคอง	-	-	-	ประชาชนร้อยละ ๙๐ ได้รับความสะดวกในการนำมาใช้บริการ	ประชาชนมีศาลาเอนกประสงค์ประจำหมู่บ้าน	กองช่าง อบต.แม่อุคคอง
๖๔	โครงการซ่อมแซมถนน ค.ส.ล. ภายในหมู่บ้าน ม.๕ บ้านแม่อุคคองหลวง	เพื่อซ่อมแซมถนน ค.ส.ล. ภายในหมู่บ้าน บ้านแม่อุคคองหลวง	ซ่อมแซมถนนที่ชำรุด ยาว ๙ กิโลเมตร	-	-	-	๓๐๐,๐๐๐ อบต.แม่อุคคอง	-	-	ประชาชนร้อยละ ๑๐๐ ได้รับความสะดวกในการสัญจรไปมา	ประชาชนมีเส้นทางสัญจรไปมาสะดวกและลดอุบัติเหตุ	กองช่าง อบต.แม่อุคคอง

๑.๑ แผนงานอุตสาหกรรมและโยธา ต่อ

แบบ ผ.๑๒

ที่	โครงการ	วัตถุประสงค์	เป้าหมาย	งบประมาณ					ตัวชี้วัด	ผลที่คาดว่าจะได้รับ	หน่วยงานรับผิดชอบ
				๒๕๖๖	๒๕๖๗	๒๕๖๘	๒๕๖๙	๒๕๗๐			
๖๕	โครงการขยายเขตไฟฟ้าภายในหมู่บ้าน บักเสาย ม.๕ บ้านแม่คูคตหลวง	เพื่อให้ประชาชนมีไฟฟ้าใช้ มีแสงสว่างในหมู่บ้าน และสัญจรไปมาได้สะดวก	ขยายเขตไฟฟ้า ภายในหมู่บ้าน จำนวน ๒ จุด	-	-	-	๕๐๐,๐๐๐ อบต.แม่คูคต	-	ประชาชนร้อยละ ๑๐๐ มีไฟฟ้าใช้	ประชาชนมีไฟฟ้าและแสงสว่างในหมู่บ้านอย่างเพียงพอ	กองช่าง อบต.แม่คูคต การไฟฟ้า ส่วนภูมิภาค สาขาขุนยวม
๖๖	โครงการขยายเขตไฟฟ้า หมู่บ้านห้วยบง-พะทีคี บักเสาย ม.๕ บ้านแม่คูคตหลวง	เพื่อให้ประชาชนมีไฟฟ้าใช้ มีแสงสว่างในหมู่บ้าน และสัญจรไปมาได้สะดวก	ขยายเขตไฟฟ้า หมู่บ้านห้วยบง-พะทีคี	-	-	-	๓๐๐,๐๐๐ อบต.แม่คูคต	-	ประชาชนร้อยละ ๑๐๐ มีไฟฟ้าใช้	ประชาชนมีไฟฟ้าและแสงสว่างในหมู่บ้านอย่างเพียงพอ	กองช่าง อบต.แม่คูคต การไฟฟ้า ส่วนภูมิภาค สาขาขุนยวม
๖๗	โครงการก่อสร้างพลังงานแสงอาทิตย์ หมู่บ้านแม่คูคตเหนือ ม.๕ บ้านแม่คูคตหลวง	เพื่อให้ประชาชนมีไฟฟ้าใช้ มีแสงสว่างในหมู่บ้าน และสัญจรไปมาได้สะดวก	หมู่บ้านแม่คูคตเหนือ	-	-	-	๓๐๐,๐๐๐ อบต.แม่คูคต	-	ประชาชนร้อยละ ๑๐๐ มีไฟฟ้าใช้	ประชาชนมีไฟฟ้าและแสงสว่างในหมู่บ้านอย่างเพียงพอ	กองช่าง อบต.แม่คูคต
๖๘	โครงการก่อสร้างท่อลอดเหลี่ยม ค.ส.ล. หมู่ที่ ๕ บ้านแม่คูคตหลวง	เพื่อก่อสร้างท่อลอดเหลี่ยม ค.ส.ล. บ้านแม่คูคตหลวง ยาว ๕ เมตร สูง ๔ เมตร	ท่อลอดเหลี่ยม ๒ จุด กว้าง ๔ เมตร ยาว ๕ เมตร สูง ๔ เมตร	-	-	-	๔๐๐,๐๐๐ อบต.แม่คูคต	๗๐ มีดินสัญจรไปมาได้สะดวกเร็ว	ประชาชนร้อยละ ๗๐ มีดินสัญจรไปมาได้สะดวกเร็ว	ประชาชนมีเส้นทางคมนาคมที่สะดวก รวดเร็ว	กองช่าง อบต.แม่คูคต
๖๙	โครงการก่อสร้างสะพานค.ส.ล. เส้นทาง ม.๔-ม.๕ บ้านแม่ละมา ม.๕ บ้านแม่คูคตหลวง	เพื่อก่อสร้างสะพานค.ส.ล. เส้นทาง ม.๔-ม.๕ ๕ ข้ามแม่ละมา	ก่อสร้างสะพาน ค.ส.ล. ยาว ๑๒ เมตร	-	-	-	๑,๐๐๐,๐๐๐ อบต.แม่คูคต	ประชาชนร้อยละ ๕๐ ได้รับความสะดวกในการสัญจรไปมา	ประชาชนมีเส้นทางสัญจรไปมาสะดวก และลดอุบัติเหตุ	กองช่าง อบต.แม่คูคต	

๑.๑ แผนงานอุตสาหกรรมและโยธา ต่อ

แบบ ผ.๐๒

ที่	โครงการ	วัตถุประสงค์	เป้าหมาย	งบประมาณ				ตัวชี้วัด (KPI)	ผลที่คาดว่าจะได้รับ	หน่วยงานรับผิดชอบ
				๒๕๖๖	๒๕๖๗	๒๕๖๘	๒๕๖๙			
๓๐	โครงการก่อสร้างถนนกึ่งทางในหมู่บ้าน ม.๖ บ้านแม่อุค	เพื่อก่อสร้างถนนกึ่งทางในหมู่บ้าน หมู่บ้าน	กว้าง ๔๐ เมตร ยาว ๖๐ เมตร	๕๐๐,๐๐๐	-	-	-	มีถนนกึ่งทางได้มาตรฐานร้อยละ ๘๐	ประชาชนมีสถานที่ออกกำลังกาย เล่นฟุตบอล	กองช่าง อบต.แม่อุค
๓๑	โครงการก่อสร้างถนน คสล. ๒ ร่องล้อ เชื่อม หมู่๖-หมู่๕ สายที่๓ ม.๖ บ้านแม่อุค	เพื่อก่อสร้างถนน คสล. ๒ ร่องล้อ เชื่อม หมู่๖-หมู่๕ สายที่๓	ความยาว ๓ กิโลเมตร	๔๘๐,๐๐๐	-	-	-	ประชาชนร้อยละ ๑๐๐ ได้รับความสะดวกในการสัญจรไปมา	ประชาชนมีเส้นทางสัญจรไปมาสะดวก และลดอุบัติเหตุ	กองช่าง อบต.แม่อุค
๓๒	โครงการก่อสร้างถนน คสล. เชื่อม หมู่๖-หมู่๕ สายที่๒ ม.๖ บ้านแม่อุค	เพื่อก่อสร้างถนน คสล. เชื่อม หมู่๖-หมู่๕ สายที่๒	ความยาว ๓ กิโลเมตร	๓๐๐,๐๐๐	-	-	-	ประชาชนร้อยละ ๑๐๐ ได้รับความสะดวกในการสัญจรไปมา	ประชาชนมีเส้นทางสัญจรไปมาสะดวก และลดอุบัติเหตุ	กองช่าง อบต.แม่อุค
๓๓	โครงการขยายเขตไฟฟ้า ปักเสา-พาดสาย ม.๖ บ้านแม่อุค	เพื่อให้ประชาชนมีไฟฟ้าใช้ มีแสงสว่างในหมู่บ้าน และสัญจรไปมาได้สะดวก	ขยายเขตไฟฟ้า ม.๖ บ้านแม่อุค	-	๓๐๐,๐๐๐	-	-	ประชาชนร้อยละ ๑๐๐ มีไฟฟ้าใช้	ประชาชนมีไฟฟ้าและแสงสว่างในหมู่บ้าน อย่างเพียงพอ	กองช่าง อบต.แม่อุค การไฟฟ้า ส่วนภูมิภาค สาขาขุนยวม
๓๔	โครงการก่อสร้างรางระบายน้ำ ภายในหมู่บ้าน ม.๖ บ้านแม่อุค	เพื่อให้หมู่บ้านมีรางระบายน้ำ ภายในหมู่บ้าน	ก่อสร้างรางระบายน้ำ ยาว ๓๐๐ เมตร	-	๓๐๐,๐๐๐	-	-	สามารถระบายน้ำได้สะดวกไม่อุดตัน ไม่ส่งกลิ่นเหม็น	สามารถระบายน้ำได้สะดวกไม่อุดตัน ไม่ส่งกลิ่นเหม็น	กองช่าง อบต.แม่อุค

๑.๑ แผนงานอุตสาหกรรมและโยธา ต่อ

แบบ ผ.๑๒

ที่	โครงการ	วัตถุประสงค์	เป้าหมาย	งบประมาณ				ตัวชี้วัด (KPI)	ผลที่คาดว่าจะได้รับ	หน่วยงานรับผิดชอบ
				๒๕๖๖	๒๕๖๗	๒๕๖๘	๒๕๖๙			
๗๕	โครงการก่อสร้างถนน คล. ภายใต้มุมบ้าน สายที่ ๑ ม.๖ บ้านแม่อุค	เพื่อก่อสร้างถนน คล. ภายใต้มุมบ้าน สายที่ ๑ ม.๖ บ้านแม่อุค	กว้าง ๔.๐๐ เมตร ยาว ๒๐๐ เมตร หนา ๐.๑๕ เมตร	-	๔๕๐,๐๐๐ อบต.แม่อุค	-	-	ประชาชนร้อยละ ๑๐๐ ได้รับความสะดวกในการสัญจรไปมา	ประชาชนมีเส้นทางสัญจรไปมาสะดวกและลดอุบัติเหตุ	กองช่าง อบต.แม่อุค
๗๖	โครงการขยายไฟกิ่ง ในหมู่บ้าน ม.๖ บ้านแม่อุค	เพื่อขยายไฟกิ่ง ในหมู่บ้าน	เพื่อขยายไฟกิ่ง ในหมู่บ้าน จำนวน ๖ จุด	-	-	๓๐๐,๐๐๐ อบต.แม่อุค	-	ประชาชนมีไฟฟ้าใช้ร้อยละ ๑๐๐	ประชาชนได้รับแสงสว่าง ด้านไฟฟ้าอย่างเพียงพอ	กองช่าง อบต.แม่อุค
๗๗	โครงการก่อสร้างศาลาตามเป็นกิจศพ หมู่ที่ ๖ บ้านแม่อุค	เพื่อก่อสร้าง ศาลาตามเป็นกิจศพ ประชาชนหมู่บ้าน	ก่อสร้างศาลาตามเป็นกิจศพ กว้าง ๕ เมตร ยาว ๑๐.๐๐ เมตร สูง ๓.๐๐ เมตร	-	-	๕๐๐,๐๐๐ อบต.แม่อุค	-	ประชาชนร้อยละ ๕๐ ได้รับความสะดวกในการใช้บริการ	ประชาชนมีศาลาตามเป็นกิจศพ ประชาชนหมู่บ้าน	กองช่าง อบต.แม่อุค
๗๘	โครงการเจาะน้ำบาดาลเพื่อการอุปโภคบริโภค ม.๖ บ้านแม่อุค	เพื่อเจาะน้ำบาดาลเพื่อการอุปโภคบริโภค	จำนวน ๑ จุด หมู่ที่ ๖ บ้านแม่อุค	-	-	-	๕๐๐,๐๐๐ อบต.แม่อุค	ประชาชนร้อยละ ๗๐ มีน้ำใช้	ประชาชนมีน้ำดื่ม ปลอดภัยบริโภค อย่างพอเพียง	กองช่าง อบต.แม่อุค

## รายละเอียดโครงการพัฒนา

แผนพัฒนาท้องถิ่น (พ.ศ.๒๕๖๖-๒๕๗๐)

องค์การบริหารส่วนตำบลแม่อุคอ อำเภอขุนยวม จังหวัดแม่ฮ่องสอน

ก. ยุทธศาสตร์จังหวัดที่ ๓ การแก้ไขปัญหาความยากจน พัฒนาคมน สังคม การบริการภาครัฐและพลังงานทดแทน เพื่อยกระดับคุณภาพชีวิต

ข. ยุทธศาสตร์การพัฒนา ของอปท. ในเขตจังหวัดที่ ๒ การพัฒนาด้านเศรษฐกิจการค้าการลงทุนยั่งยืน

๒.ยุทธศาสตร์ที่ ๒ การพัฒนาด้านเศรษฐกิจ

## ๒.๑ แผนงานสร้างความเข้มแข็งของชุมชน

ที่	โครงการ	วัตถุประสงค์	เป้าหมาย	งบประมาณ				ตัวชี้วัด (KPI)	ผลที่คาดว่าจะได้รับ	หน่วยงานรับผิดชอบ
				๒๕๖๖	๒๕๖๗	๒๕๖๘	๒๕๖๙			
๑	โครงการอบรมส่งเสริมอาชีพ	เพื่อส่งเสริมอาชีพให้ชุมชนมีรายได้เพิ่มขึ้น	หมู่ ๑-๖ ตำบลแม่อุคอ	๕๐,๐๐๐ อบต.แม่อุคอ	๕๐,๐๐๐ อบต.แม่อุคอ	๕๐,๐๐๐ อบต.แม่อุคอ	๕๐,๐๐๐ อบต.แม่อุคอ	ประชาชนมีรายได้เพิ่มขึ้น ร้อยละ ๘๐	ประชาชนมีรายได้เสริม ในชุมชนมากขึ้น	สำนักงานปลัด อบต.แม่อุคอ

## ๒.๒ แผนงานเกษตร

แบบ ผ.๐๒

ที่	โครงการ	วัตถุประสงค์	เป้าหมาย	งบประมาณ				ตัวชี้วัด (KPI)	ผลที่คาดว่าจะได้รับ	หน่วยงานรับผิดชอบ
				๒๕๖๖	๒๕๖๗	๒๕๖๘	๒๕๖๙			
๑	โครงการทำนุหมักชีวภาพ	เพื่อพัฒนาศักยภาพในการประกอบอาชีพของประชาชน	ม.๑-๖ ตำบลแม่อุคอ	๕๐,๐๐๐ อบต.แม่อุคอ	๕๐,๐๐๐ อบต.แม่อุคอ	๕๐,๐๐๐ อบต.แม่อุคอ	๕๐,๐๐๐ อบต.แม่อุคอ	ประชาชนมีรายได้เพิ่มขึ้น ร้อยละ ๕๐	ประชาชนมีรายได้เสริม ในชุมชนมากขึ้น	สำนักงานปลัด อบต.แม่อุคอ
๒	โครงการศูนย์ถ่ายทอดเทคโนโลยีการเกษตร ตำบลแม่อุคอ	เพื่อดำเนินการตามโครงการศูนย์ถ่ายทอดเทคโนโลยีเกษตร	ม.๑-๖ ตำบลแม่อุคอ	๕๐,๐๐๐ อบต.แม่อุคอ	๕๐,๐๐๐ อบต.แม่อุคอ	๕๐,๐๐๐ อบต.แม่อุคอ	๕๐,๐๐๐ อบต.แม่อุคอ	รายได้เพิ่มขึ้น ร้อยละ ๕๐	ประชาชนสามารถพึ่งพาตนเองได้ และใช้ชีวิตตามแนวเศรษฐกิจพอเพียง	สำนักงานปลัด อบต.แม่อุคอ



๒.๒ แผนงานเกษตร (ต่อ)

แบบ ผ.๐๒

ที่	โครงการ	วัตถุประสงค์	เป้าหมาย	งบประมาณ					ตัวชี้วัด (KPI)	ผลที่คาดว่าจะได้รับ	หน่วยงานรับผิดชอบ
				๒๕๖๖	๒๕๖๗	๒๕๖๘	๒๕๖๙	๒๕๗๐			
๓	โครงการศูนย์เรียนรู้เศรษฐกิจพอเพียง	เพื่อส่งเสริมเศรษฐกิจพอเพียงตามแนวทางพระราชดำริ	ม.๑-๖ ตำบลแม่อุคอ	๓๐,๐๐๐ อบต.แม่อุคอ	๓๐,๐๐๐ อบต.แม่อุคอ	๓๐,๐๐๐ อบต.แม่อุคอ	๓๐,๐๐๐ อบต.แม่อุคอ	๓๐,๐๐๐ อบต.แม่อุคอ	ประชาชนมีรายได้เพิ่มขึ้นร้อยละ ๕๐	ประชาชนสามารถพึ่งพาตนเองได้และใช้ชีวิตตามแนวเศรษฐกิจพอเพียง	สำนักงานปลัด อบต.แม่อุคอ
๔	โครงการพืชสมุนไพรตำบลแม่อุคอ	เพื่อส่งเสริมพืชสมุนไพรและอนุรักษ์พืชสมุนไพร	หมู่ ๑-๖ ตำบลแม่อุคอ	๒๐,๐๐๐ อบต.แม่อุคอ	๒๐,๐๐๐ อบต.แม่อุคอ	๒๐,๐๐๐ อบต.แม่อุคอ	๒๐,๐๐๐ อบต.แม่อุคอ	๒๐,๐๐๐ อบต.แม่อุคอ	ประชาชนมีรายได้เพิ่มขึ้นร้อยละ ๑๐	ประชาชนมีรายได้เสริมในชุมชนมากขึ้น	สำนักงานปลัด อบต.แม่อุคอ
๕	โครงการเกษตรทฤษฎีใหม่	เพื่อดำเนินการส่งเสริมการใช้ชีวิตพอเพียงตามแนวพระราชดำริ	หมู่ ๑-๖ ตำบลแม่อุคอ	๓๐,๐๐๐ อบต.แม่อุคอ	๓๐,๐๐๐ อบต.แม่อุคอ	๓๐,๐๐๐ อบต.แม่อุคอ	๓๐,๐๐๐ อบต.แม่อุคอ	๓๐,๐๐๐ อบต.แม่อุคอ	ประชาชนมีรายได้เพิ่มขึ้นร้อยละ ๑๐	ประชาชนและนักเรียนได้เรียนรู้เกษตรทฤษฎีใหม่	สำนักงานปลัด อบต.แม่อุคอ
๖	โครงการเกษตรแบบผสมผสาน	เพื่อส่งเสริมเศรษฐกิจพอเพียงตามแนวทางพระราชดำริ	หมู่ ๑-๖ ตำบลแม่อุคอ	๒๕,๐๐๐ อบต.แม่อุคอ	๒๕,๐๐๐ อบต.แม่อุคอ	๒๕,๐๐๐ อบต.แม่อุคอ	๒๕,๐๐๐ อบต.แม่อุคอ	๒๕,๐๐๐ อบต.แม่อุคอ	ประชาชนมีรายได้เพิ่มขึ้นร้อยละ ๑๐	ประชาชนและนักเรียนได้เรียนรู้เศรษฐกิจผสมผสาน	สำนักงานปลัด อบต.แม่อุคอ

รายละเอียดโครงการพัฒนา

แบบ ผ.๐๒

แผนพัฒนาท้องถิ่น (พ.ศ.๒๕๖๖-๒๕๗๐)

องค์การบริหารส่วนตำบลแม่อุคอ อำเภอขุขันธ์ จังหวัดแม่ฮ่องสอน

ก. ยุทธศาสตร์จังหวัดที่ ๓ การแก้ไขปัญหาความยากจน พัฒนาคมน สังคม การบริการภาครัฐและพลังงานทดแทน เพื่อยกระดับคุณภาพชีวิต

ข. ยุทธศาสตร์การพัฒนา ของอปท. ในเขตจังหวัดที่ ๓ การพัฒนาคุณภาพคน สังคม ชุมชนให้มีคุณภาพ

๓.ยุทธศาสตร์ที่ ๓ การพัฒนาคุณภาพชีวิต พัฒนาคมนและสังคม

๓.๑ แผนงาน รักษาความสงบภายใน

ที่	โครงการ	วัตถุประสงค์	เป้าหมาย	งบประมาณ				ตัวชี้วัด (KPI)	ผลที่คาดว่าจะได้รับ	หน่วยงานรับผิดชอบ
				๒๕๖๖	๒๕๖๗	๒๕๖๘	๒๕๖๙			
๑	โครงการป้องกันและบรรเทาสาธารณภัยและช่วยเหลือผู้ประสบภัย	เพื่อป้องกันและบรรเทาสาธารณภัยและช่วยเหลือผู้ประสบภัย	พื้นที่ตำบลแม่อุคอ	๕๐๐,๐๐๐ อบต.แม่อุคอ	๕๐๐,๐๐๐ อบต.แม่อุคอ	๕๐๐,๐๐๐ อบต.แม่อุคอ	๕๐๐,๐๐๐ อบต.แม่อุคอ	ประชาชนร้อยละ ๕๐ ได้รับความช่วยเหลือ	ประชาชนมีความเป็นอยู่ที่ดี	สำนักปลัด อบต.แม่อุคอ
๒	โครงการบริหารจัดการศูนย์ อปท. ตำบลแม่อุคอ	เพื่อบริหารจัดการ อปท.ในพื้นที่ ตำบลแม่อุคอ	บริหารจัดการ อปท.ในพื้นที่ ตำบลแม่อุคอ	๘๐,๐๐๐ อบต.แม่อุคอ	๘๐,๐๐๐ อบต.แม่อุคอ	๘๐,๐๐๐ อบต.แม่อุคอ	๘๐,๐๐๐ อบต.แม่อุคอ	ประชาชน ร้อยละ ๕๐ ได้รับความช่วยเหลือ	อปท.ในพื้นที่ ได้มีการบริหารจัดการ สามารถช่วยเหลือประชาชนได้	สำนักปลัด อบต.แม่อุคอ ศูนย์ อปท.
๓	โครงการป้องกันและแก้ไขบรรเทาภัยหนาว	เพื่อดำเนินการป้องกันและแก้ไขปัญหาภัยหนาว	ดำเนินการป้องกันและแก้ไขปัญหาภัยหนาว	๒๐๐,๐๐๐ อบต.แม่อุคอ	๒๐๐,๐๐๐ อบต.แม่อุคอ	๒๐๐,๐๐๐ อบต.แม่อุคอ	๒๐๐,๐๐๐ อบต.แม่อุคอ	ประชาชน ร้อยละ ๕๐ ได้รับความช่วยเหลือ	ประชาชนมีความเป็นอยู่ที่ดี	สำนักปลัด อบต.แม่อุคอ
๔	โครงการบริการประชาชนในช่วงเทศกาลสำคัญ	เพื่อให้บริการประชาชนในช่วงเทศกาลสำคัญ	บริการประชาชนในช่วงเทศกาลสำคัญ	๕๐,๐๐๐ อบต.แม่อุคอ	๕๐,๐๐๐ อบต.แม่อุคอ	๕๐,๐๐๐ อบต.แม่อุคอ	๕๐,๐๐๐ อบต.แม่อุคอ	ประชาชนร้อยละ ๕๐ ได้รับความช่วยเหลือ	ประชาชนมีความเป็นอยู่ที่ดี	สำนักปลัด อบต.แม่อุคอ
๕	โครงการฝึกอบรม/ฝึกหัดชนอปท. ตำบลแม่อุคอ	เพื่อฝึกอบรม อปท.ในพื้นที่ ตำบลแม่อุคอ	อปท.ในพื้นที่ ตำบลแม่อุคอ	๑๐๐,๐๐๐ อบต.แม่อุคอ	๑๐๐,๐๐๐ อบต.แม่อุคอ	๑๐๐,๐๐๐ อบต.แม่อุคอ	๑๐๐,๐๐๐ อบต.แม่อุคอ	ประชาชนร้อยละ ๓๐ ได้รับความรู้จากโครงการนี้	อปท.ในพื้นที่ ได้มีการบริหารจัดการ สามารถช่วยเหลือประชาชนได้	สำนักปลัด อบต.แม่อุคอ ศูนย์ อปท.

๓.๑ แผนงาน รักษาความสงบภายใน (ต่อ)

แบบ ผ.๐๒

ที่	โครงการ	วัตถุประสงค์	เป้าหมาย	งบประมาณ					ตัวชี้วัด (KPI)	ผลที่คาดว่าจะได้รับ	หน่วยงานรับผิดชอบ
				๒๕๖๖	๒๕๖๗	๒๕๖๘	๒๕๖๙	๒๕๗๐			
๖	โครงการจัดซื้อรถบรรทุกน้ำ เอนกประสงค์	เพื่อจัดซื้อรถบรรทุกน้ำ เอนกประสงค์ช่วยเหลือราษฎรในฤดูแล้ง และใช้ในการดับเพลิง	จำนวน ๑ คัน พื้นที่ตำบลแม่อุค	๒๑๙,๐๐๐ อบต.แม่อุค	-	-	-	-	ประชาชนร้อยละ ๘๐ ได้รับประโยชน์ จากรถบรรทุกน้ำ	มีรถบรรทุกน้ำไว้ใช้ในการช่วยเหลือประชาชนในฤดูแล้งและใช้การในการดับเพลิง ยามที่เพลิงไหม้	สำนักปลัด อบต.แม่อุค
๗	โครงการฝึกอบรมปฏิบัติการจิตอาสาภัยพิบัติองค์กรปกครองส่วนท้องถิ่นประจำปี	เพื่อสร้างศักยภาพและความเข้มแข็งให้แก่องค์การบริหารส่วนตำบลและเทศบาลตำบล ให้บุคลากรที่สามารปฏิบัติหน้าที่ช่วยเหลือเจ้าหน้าที่ปฏิบัติงานในภารกิจกันและบรรเทาสาธารณภัยได้อย่างมีประสิทธิภาพ	ผู้เข้าอบรมจิตอาสาภัยพิบัติอบต.แม่อุคจำนวน ๕๐ คน	๕๖,๐๐๐ อบต.แม่อุค	๕๖,๐๐๐ อบต.แม่อุค	๕๖,๐๐๐ อบต.แม่อุค	๕๖,๐๐๐ อบต.แม่อุค	๕๖,๐๐๐ อบต.แม่อุค	ประชาชน ร้อยละ ๑๐๐ ได้รับความช่วยเหลือจากภัยพิบัติ	บรรเทาความเดือนร้อนให้กับประชาชนที่ประสบภัยพิบัติ	สำนักปลัด อบต.แม่อุค

๓.๒ แผนงานการศึกษา

แบบ ผ.๐๒

ที่	โครงการ	วัตถุประสงค์	เป้าหมาย	งบประมาณ						ตัวชี้วัด (KPI)	ผลที่คาดว่าจะได้รับ	หน่วยงานรับผิดชอบ
				๒๕๖๖	๒๕๖๗	๒๕๖๘	๒๕๖๙	๒๕๗๐				
๑	โครงการอาหารเสริม(นม) ศูนย์พัฒนาเด็กเล็กและโรงเรียนในตำบลแม่อุคอ	เพื่ออาหารเสริม (นม) ศูนย์พัฒนาเด็กเล็กและโรงเรียน	ศูนย์พัฒนาเด็กเล็ก และโรงเรียนในตำบลแม่อุคอ	๑,๕๐๐,๐๐๐ อบต.แม่อุคอ	๑,๕๐๐,๐๐๐ อบต.แม่อุคอ	๑,๕๐๐,๐๐๐ อบต.แม่อุคอ	๑,๕๐๐,๐๐๐ อบต.แม่อุคอ	๑,๕๐๐,๐๐๐ อบต.แม่อุคอ	เด็กนักเรียน ร้อยละ๑๐๐ ได้รับอาหาร เสริมนมครบ	เด็กนักเรียนที่ศูนย์พัฒนาเด็กเล็กและนักเรียน ในโรงเรียนสุขภาพแข็งแรง	กองการศึกษา อบต.แม่อุคอ	
๒	โครงการสนับสนุนค่าใช้จ่ายการบริหารสถานศึกษา	เพื่อสนับสนุนอาหาร กลางวันศูนย์พัฒนาเด็กเล็ก	ศูนย์พัฒนาเด็กเล็ก ศูนย์พัฒนาเด็กเล็ก	๙๐๐,๐๐๐ อบต.แม่อุคอ	๙๐๐,๐๐๐ อบต.แม่อุคอ	๙๐๐,๐๐๐ อบต.แม่อุคอ	๙๐๐,๐๐๐ อบต.แม่อุคอ	๙๐๐,๐๐๐ อบต.แม่อุคอ	เด็กนักเรียน ร้อยละ๑๐๐ ได้รับอาหาร	เด็กนักเรียนที่ศูนย์พัฒนาเด็กเล็กมีสุขภาพแข็งแรง	กองการศึกษา อบต.แม่อุคอ	
๓	โครงการสนับสนุนอาหารกลางวันโรงเรียนในตำบลแม่อุคอ	เพื่อส่งเสริมโภชนาการเด็กนักเรียน	เด็กนักเรียน โรงเรียนในตำบล จำนวน ๗ โรงเรียน	๒,๒๖๐,๐๐๐ อบต.แม่อุคอ	๒,๒๖๐,๐๐๐ อบต.แม่อุคอ	๒,๒๖๐,๐๐๐ อบต.แม่อุคอ	๒,๒๖๐,๐๐๐ อบต.แม่อุคอ	๒,๒๖๐,๐๐๐ อบต.แม่อุคอ	นักเรียนร้อยละ ๑๐๐ ได้รับอาหารครบทุกมื้อ	ส่งเสริมโภชนาการเด็กนักเรียน	กองการศึกษา อบต.แม่อุคอ	
๔	โครงการจัดกิจกรรมวันสำคัญ	เพื่อให้เด็กตระหนักถึงความสำคัญ ของวันสำคัญต่างๆ	กิจกรรมวันสำคัญ เช่น วันพ่อแห่งชาติ วันแม่แห่งชาติ	๓๐,๐๐๐ อบต.แม่อุคอ	๓๐,๐๐๐ อบต.แม่อุคอ	๓๐,๐๐๐ อบต.แม่อุคอ	๓๐,๐๐๐ อบต.แม่อุคอ	๓๐,๐๐๐ อบต.แม่อุคอ	นักเรียนร้อยละ ๑๐๐ มีความจงรักภักดีต่อสถาบันชาติ	เด็กตระหนักถึงความสำคัญ ของวันสำคัญต่างๆ	กองการศึกษา อบต.แม่อุคอ	
๕	โครงการยกระดับผลสัมฤทธิ์ทางการเรียน	เพื่อส่งเสริมและยกระดับผลสัมฤทธิ์ทางการเรียน	โรงเรียนในเขตพื้นที่ ตำบลแม่อุคอ	๕๐,๐๐๐ อบต.แม่อุคอ	๕๐,๐๐๐ อบต.แม่อุคอ	๕๐,๐๐๐ อบต.แม่อุคอ	๕๐,๐๐๐ อบต.แม่อุคอ	๕๐,๐๐๐ อบต.แม่อุคอ	เด็กนักเรียน ร้อยละ๑๐๐ ได้รับความรู้จากโครงการนี้	ยกระดับผลสัมฤทธิ์ทางการเรียนให้ดีขึ้น	กองการศึกษา อบต.แม่อุคอ	
๖	โครงการปรับภูมิทัศน์ ศูนย์พัฒนาเด็กเล็ก	เพื่อให้ ศพด.มีสภาพแวดล้อมที่ดี สวยงาม	ศพด. ในสังกัด	๒๐,๐๐๐ อบต.แม่อุคอ	๒๐,๐๐๐ อบต.แม่อุคอ	๒๐,๐๐๐ อบต.แม่อุคอ	๒๐,๐๐๐ อบต.แม่อุคอ	๒๐,๐๐๐ อบต.แม่อุคอ	นักเรียนร้อยละ ๑๐๐ มีสิ่งแวดล้อมที่ดี สวยงาม	ศูนย์พัฒนาเด็กเล็ก มีสภาพแวดล้อมที่ดี และสวยงาม	กองการศึกษา อบต.แม่อุคอ	

๓.๒ แผนงานการศึกษา (ต่อ)

แบบ ผ.๑๒

ที่	โครงการ	วัตถุประสงค์	เป้าหมาย	งบประมาณ					ตัวชี้วัด (KPI)	ผลที่คาดว่าจะได้รับ	หน่วยงานรับผิดชอบ
				๒๕๖๖	๒๕๖๗	๒๕๖๘	๒๕๖๙	๒๕๗๐			
๗	โครงการจัดหาเครื่องเล่นสนาม ศูนย์พัฒนาเด็กเล็ก	เพื่อจัดหาเครื่องเล่น สนามศูนย์พัฒนาเด็กเล็ก ก่อนวันเรียนให้เด็ก	เครื่องเล่นสนาม ศูนย์พัฒนาเด็กเล็ก ก่อนวันเรียนให้เด็ก	๓๐๐,๐๐๐ อบต.แม่จอก	๓๐๐,๐๐๐ อบต.แม่จอก	๓๐๐,๐๐๐ อบต.แม่จอก	๓๐๐,๐๐๐ อบต.แม่จอก	๓๐๐,๐๐๐ อบต.แม่จอก	ร้อยละ ๘๐ เด็กก่อนวัยเรียน มีพัฒนาการที่ดี	ส่งเสริมการศึกษา อบต.แม่จอก	
๘	โครงการจัดงานวันเด็กแห่งชาติ และวันวิชาการตำบลแม่จอก	เพื่อสนับสนุนให้เด็ก สำคัญกับเด็ก และส่งเสริมการจัดงาน วันวิชาการ	ศูนย์พัฒนาเด็กเล็ก ทั้ง หก ศูนย์	๕๐,๐๐๐ อบต.แม่จอก	๕๐,๐๐๐ อบต.แม่จอก	๕๐,๐๐๐ อบต.แม่จอก	๕๐,๐๐๐ อบต.แม่จอก	๕๐,๐๐๐ อบต.แม่จอก	เด็กร้อยละ ๙๐ มีอารมณ์ และ สติปัญญา	กองการศึกษา อบต.แม่จอก	
๙	โครงการจ้างพี่เลี้ยงเด็กช่วย สอนให้เพียงพอกับจำนวน ศูนย์พัฒนาเด็กเล็ก	เพื่อจ้างพี่เลี้ยงเด็กเล็ก ช่วยสอนอย่างเพียงพอ เด็กมีพัฒนาการ ก่อนวันเรียนที่ดี	ครูพี่เลี้ยงศูนย์พัฒนา เด็กเล็กก่อนวัยเรียน	๓๐๐,๐๐๐ อบต.แม่จอก	๓๐๐,๐๐๐ อบต.แม่จอก	๓๐๐,๐๐๐ อบต.แม่จอก	๓๐๐,๐๐๐ อบต.แม่จอก	๓๐๐,๐๐๐ อบต.แม่จอก	เด็กเล็กร้อยละ ๘๐ ได้รับความรู้จาก โครงการนี้	กองการศึกษา อบต.แม่จอก	
๑๐	โครงการซ่อมแซมและปรับปรุง ศูนย์พัฒนาเด็กเล็ก	เพื่อซ่อมแซมและปรับปรุง ประสิทธิภาพพัฒนาเด็กเล็ก ให้มาอยู่เหมาะสมกับ	ศูนย์พัฒนาเด็กเล็ก	๒๐๐,๐๐๐ อบต.แม่จอก	๒๐๐,๐๐๐ อบต.แม่จอก	๒๐๐,๐๐๐ อบต.แม่จอก	๒๐๐,๐๐๐ อบต.แม่จอก	๒๐๐,๐๐๐ อบต.แม่จอก	เด็กร้อยละ ๑๐๐ มีความปลอดภัย	กองการศึกษา อบต.แม่จอก	
๑๑	โครงการแข่งขันทักษะวิชาการ เด็กปฐมวัย	เพื่อส่งเสริมให้เด็กปฐมวัยมี ทักษะวิชาการและทบทวน ความรู้ที่ได้การศึกษ	ศูนย์พัฒนาเด็กเล็ก ในเขตตำบลแม่จอก	๕๐,๐๐๐ อบต.แม่จอก	๕๐,๐๐๐ อบต.แม่จอก	๕๐,๐๐๐ อบต.แม่จอก	๕๐,๐๐๐ อบต.แม่จอก	๕๐,๐๐๐ อบต.แม่จอก	เด็กมีการพัฒนา ด้าน ร่างกาย อารมณ์ และ สติปัญญา	กองการศึกษา อบต.แม่จอก	
๑๒	โครงการศึกษาสถานศึกษาที่ (ศูนย์พัฒนาเด็กเล็ก ทั้ง เจ็ดศูนย์)	เพื่อศึกษาสถานศึกษาที่ (ศูนย์พัฒนาเด็กเล็ก)	(ศูนย์พัฒนาเด็กเล็ก)	๓๐,๐๐๐ อบต.แม่จอก	๓๐,๐๐๐ อบต.แม่จอก	๓๐,๐๐๐ อบต.แม่จอก	๓๐,๐๐๐ อบต.แม่จอก	๓๐,๐๐๐ อบต.แม่จอก	เด็กก่อนวัยเรียน ได้ศึกษาสถานศึกษา นอกสถานที่	กองการศึกษา อบต.แม่จอก	
๑๓	โครงการสวนผักชุมชนย (ศูนย์พัฒนาเด็กเล็ก ทั้ง หก ศูนย์)	เพื่อให้ผู้ปกครองและ ลูกได้มีปฏิสัมพันธ์ร่วม กันในการทำกิจกรรม	(ศูนย์พัฒนาเด็กเล็ก)	๕,๐๐๐ อบต.แม่จอก	๕,๐๐๐ อบต.แม่จอก	๕,๐๐๐ อบต.แม่จอก	๕,๐๐๐ อบต.แม่จอก	๕,๐๐๐ อบต.แม่จอก	ผู้ปกครองและลูก ได้มีปฏิสัมพันธ์ร่วม กันในการทำกิจกรรม	กองการศึกษา อบต.แม่จอก ศพด.	

๓.๒ แผนงานการศึกษา (ต่อ)

แบบ ผ.๐๒

ที่	โครงการ	วัตถุประสงค์	เป้าหมาย	งบประมาณ					ตัวชี้วัด (KPI)	ผลที่คาดว่าจะได้รับ	หน่วยงานรับผิดชอบ
				๒๕๖๖	๒๕๖๗	๒๕๖๘	๒๕๖๙	๒๕๗๐			
๑๔	โครงการพัฒนาอาคารสถานที่ ปรับภูมิทัศน์ สภาพแวดล้อม ภายในศูนย์พัฒนาเด็กเล็ก (ศูนย์พัฒนาเด็กเล็ก ทั้ง ๓๓ ศูนย์)	เพื่อดูแลรักษาปรับปรุงสภาพภูมิทัศน์ ภายในโรงเรียน	(ศูนย์พัฒนาเด็กเล็ก)	๑๐,๐๐๐ อบต.แม่เมาะ	๑๐,๐๐๐ อบต.แม่เมาะ	๑๐,๐๐๐ อบต.แม่เมาะ	๑๐,๐๐๐ อบต.แม่เมาะ	๑๐,๐๐๐ อบต.แม่เมาะ	เด็กร้อยละ ๑๐๐ มีความปลอดภัย น่าเรียน น่าอยู่	กองการศึกษา อบต.แม่เมาะ	
๑๕	โครงการพัฒนาศักยภาพครูผู้ดูแลเด็กด้านการจัดทำแผนและเตรียมความพร้อมรับการประเมินมาตรฐาน	เพื่อพัฒนาศักยภาพครูผู้ดูแลเด็กด้านการจัดทำแผน	(ศูนย์พัฒนาเด็กเล็ก)	๑๐,๐๐๐ อบต.แม่เมาะ	๑๐,๐๐๐ อบต.แม่เมาะ	๑๐,๐๐๐ อบต.แม่เมาะ	๑๐,๐๐๐ อบต.แม่เมาะ	๑๐,๐๐๐ อบต.แม่เมาะ	ครูผู้ดูแลเด็ก ๑๐๐% มีความรู้ ทักษะในการจัดทำแผนการเรียนการสอนได้	กองการศึกษา อบต.แม่เมาะ	
๑๖	โครงการเศรษฐกิจพอเพียง (อุดหนุน ร.ร.บ้านน้ำจ้ว)	เพื่อส่งเสริมนักเรียนมีรายได้เสริม ในโรงเรียน	นักเรียน ร.ร.บ้านน้ำจ้ว	๒๐,๐๐๐ อบต.แม่เมาะ	-	-	-	-	นักเรียนร้อยละ ๙๐ มีรายได้เสริม	กองการศึกษา อบต.แม่เมาะ	
๑๗	โครงการเศรษฐกิจพอเพียง ในโรงเรียนบ้านคำสุข (อุดหนุน ร.ร.บ้านคำสุข)	เพื่อส่งเสริมให้นักเรียนสามารถปฏิบัติตามหลักปรัชญาของเศรษฐกิจพอเพียงได้อย่างถูกต้อง	นักเรียนโรงเรียน บ้านคำสุข	๒๐,๐๐๐ อบต.แม่เมาะ	-	-	-	-	นักเรียนร้อยละ ๙๐ มีรายได้เสริม	กองการศึกษา อบต.แม่เมาะ	
๑๘	โครงการเศรษฐกิจพอเพียง โรงเรียนบ้านบางตอง (อุดหนุน ร.ร.บ้านบางตอง)	เพื่อส่งเสริมนักเรียนมีรายได้เสริม ในโรงเรียน	นักเรียน ร.ร.บ้านบางตอง	๒๐,๐๐๐ อบต.แม่เมาะ	-	-	-	-	โรงเรียนร้อยละ ๙๐ มีรายได้เสริม	กองการศึกษา อบต.แม่เมาะ	
๑๙	โครงการเศรษฐกิจพอเพียง โรงเรียนบ้านใหม่พัฒนา	เพื่อให้ผู้เรียนสามารถไปปฏิบัติตามหลักปรัชญาของเศรษฐกิจพอเพียงได้ อย่างถูกต้อง	นักเรียน โรงเรียนบ้านใหม่พัฒนา	๒๐,๐๐๐ อบต.แม่เมาะ	-	-	-	-	นักเรียนร้อยละ ๙๐ น้อมนำตามแนวปรัชญาเศรษฐกิจพอเพียง	กองการศึกษา อบต.แม่เมาะ	

๓.๒ แผนงานการศึกษา (ต่อ)

แบบ พ.๐๒

ที่	โครงการ	วัตถุประสงค์	เป้าหมาย	งบประมาณ					ตัวชี้วัด (KPI)	ผลที่คาดว่าจะได้รับ	หน่วยงานรับผิดชอบ
				๒๕๖๖	๒๕๖๗	๒๕๖๘	๒๕๖๙	๒๕๗๐			
๒๐	โครงการพัฒนาผู้เรียนให้มีทักษะในการดำเนินตามหลักเศรษฐกิจพอเพียง (อุตสาหกรรมทักษะชีวิต) (อุดหนุนให้ รร.แม่เมาะหลวง)	เพื่อให้ผู้เรียนได้มีทักษะดำเนินชีวิตตามหลักเศรษฐกิจพอเพียง	นักเรียนโรงเรียนบ้านแม่เมาะหลวง	๒๐,๐๐๐ อบต.แม่เมาะ	-	-	-	-	นักเรียนร้อยละ ๙๐ มีรายได้เสริม	ส่งเสริมให้นักเรียนดำเนินชีวิตตามหลักเศรษฐกิจพอเพียง	กองการศึกษา อบต.แม่เมาะ
๒๑	โครงการเศรษฐกิจพอเพียงโรงเรียนบ้านแม่เมาะ	เพื่อให้ผู้เรียนสามารถไปปฏิบัติตามหลักปรัชญาของเศรษฐกิจพอเพียงได้อย่างถูกต้อง	นักเรียน ร.ร.บ้านแม่เมาะ	๒๐,๐๐๐ อบต.แม่เมาะ	-	-	-	นักเรียนร้อยละ ๙๐ น้อมนำตามแนวปรัชญาเศรษฐกิจพอเพียง	นักเรียนสามารถไปปฏิบัติตามหลักปรัชญาของเศรษฐกิจพอเพียงได้อย่างถูกต้อง	กองการศึกษา อบต.แม่เมาะ	
๒๒	โครงการเศรษฐกิจพอเพียง ฝึกกามุง โรงเรียนบ้านแม่เมาะ	เพื่อให้ผู้เรียนสามารถไปปฏิบัติตามหลักปรัชญาของเศรษฐกิจพอเพียงได้อย่างถูกต้อง	นักเรียน ร.ร.บ้านแม่เมาะ	-	๒๐,๐๐๐ อบต.แม่เมาะ	-	-	นักเรียนร้อยละ ๙๐ น้อมนำตามแนวปรัชญาเศรษฐกิจพอเพียง	นักเรียนสามารถไปปฏิบัติตามหลักปรัชญาของเศรษฐกิจพอเพียงได้อย่างถูกต้อง	กองการศึกษา อบต.แม่เมาะ	

๓.๓ แผนงานสาธารณสุข

แบบ ผ.๐๒

ที่	โครงการ	วัตถุประสงค์	เป้าหมาย	งบประมาณ					ตัวชี้วัด (KPI)	ผลที่คาดว่าจะได้รับ	หน่วยงานรับผิดชอบ
				๒๕๖๖	๒๕๖๗	๒๕๖๘	๒๕๖๙	๒๕๗๐			
๑	โครงการพัฒนาหมอกควันควบคุมคุณภาพ	เพื่อดำเนินการพัฒนาหมอกควันควบคุมคุณภาพและขยาย	พื้นที่เขตตำบลแม่คู	๗๐,๐๐๐ อบต.แม่คู	๗๐,๐๐๐ อบต.แม่คู	๗๐,๐๐๐ อบต.แม่คู	๗๐,๐๐๐ อบต.แม่คู	๗๐,๐๐๐ อบต.แม่คู	ประชาชนร้อยละ ๘๐ ป้องกันลูกน้ำยุงลายได้	ประชาชนปลอดภัย จากโรคไข้เลือดออก	สำนักปลัด อบต.แม่คู
๒	โครงการส่งเสริมสุขภาพอนามัยในช่องปากของเด็กประถมวัยทั้งเจ็ดศูนย์	เพื่อส่งเสริมสุขภาพอนามัยในช่องปากนักเรียน	ศูนย์พัฒนาเด็กเล็ก	๓๐,๐๐๐ อบต.แม่คู	๓๐,๐๐๐ อบต.แม่คู	๓๐,๐๐๐ อบต.แม่คู	๓๐,๐๐๐ อบต.แม่คู	๓๐,๐๐๐ อบต.แม่คู	เด็กร้อยละ ๘๐ มีสุขภาพอนามัยที่ดีขึ้น	ส่งเสริมสุขภาพอนามัยในช่องปากนักเรียน	กองการศึกษา อบต.แม่คู
๓	โครงการป้องกันและกำจัดโรคพิษสุนัขบ้า	เพื่อป้องกันการเกิดโรคพิษสุนัขบ้าในพื้นที่	พื้นที่เขตตำบลแม่คู	๓๐,๐๐๐ อบต.แม่คู	๓๐,๐๐๐ อบต.แม่คู	๓๐,๐๐๐ อบต.แม่คู	๓๐,๐๐๐ อบต.แม่คู	๓๐,๐๐๐ อบต.แม่คู	สัตว์ในเขต อบต. ร้อย ๓๐ ถูกควบคุมมิให้เกิดโรค	ประชาชนได้รับการบริการควบคุมป้องกันโรคพิษสุนัขบ้าและแมว	สำนักปลัด อบต.แม่คู
๔	โครงการป้องกันและแก้ไขปัญหาเอชไอวี	เพื่อป้องกันและแก้ไขปัญหาโรคเอดส์ในตำบลแม่คู	ประชาชนในตำบลแม่คู	๒๐,๐๐๐ อบต.แม่คู	๒๐,๐๐๐ อบต.แม่คู	๒๐,๐๐๐ อบต.แม่คู	๒๐,๐๐๐ อบต.แม่คู	๒๐,๐๐๐ อบต.แม่คู	ประชาชนร้อยละ ๘๐ มีความรู้และแก้ไขป้องกันโรคเอดส์	ประชาชนได้รับการให้ความรู้และแก้ไขป้องกันโรคเอดส์	สำนักปลัด อบต.แม่คู
๕	โครงการตรวจคุณภาพน้ำเพื่อการอุปโภคบริโภคในพื้นที่ ต.แม่คู	เพื่อตรวจคุณภาพน้ำเพื่อการอุปโภคบริโภค	พื้นที่ตำบลแม่คู	๑๕,๐๐๐ อบต.แม่คู	๑๕,๐๐๐ อบต.แม่คู	๑๕,๐๐๐ อบต.แม่คู	๑๕,๐๐๐ อบต.แม่คู	๑๕,๐๐๐ อบต.แม่คู	ประชาชนร้อยละ ๘๐ ได้รับความปลอดภัยและคุณภาพน้ำที่ดี	ประชาชนได้รับการอุปโภคบริโภคน้ำที่ปลอดภัย	สำนักปลัด อบต.แม่คู
๖	โครงการป้องกันการแพร่ระบาดของโรคติดต่อไวรัสโคโรนา ๑๙	เพื่อป้องกันการแพร่ระบาดของโรคติดต่อไวรัสโคโรนา ๑๙	พนักงาน และประชาชนในพื้นที่ตำบลแม่คู	๒๐,๐๐๐ อบต.แม่คู	๒๐,๐๐๐ อบต.แม่คู	๒๐,๐๐๐ อบต.แม่คู	๒๐,๐๐๐ อบต.แม่คู	๒๐,๐๐๐ อบต.แม่คู	ประชาชนที่เดินเข้าออกพื้นที่ตำบลแม่คูได้รับการตรวจคัดกรองเพื่อป้องกันแพร่ระบาดของโรคติดต่อไวรัสโคโรนา ๑๙	ประชาชนเกิดความตระหนักในการป้องกันตนเองจากโรคติดต่อ	สำนักปลัด อบต.แม่คู



๓.๓ แผนงานสาธารณสุข (ต่อ)

แบบ ผ.๑๒

ที่	โครงการ	วัตถุประสงค์	เป้าหมาย	งบประมาณ					ตัวชี้วัด (KPI)	ผลที่คาดว่าจะได้รับ	หน่วยงานรับผิดชอบ
				๒๕๖๖	๒๕๖๗	๒๕๖๘	๒๕๖๙	๒๕๗๐			
๗	โครงการสืบสานพระราชปณิธานสมเด็จพระเจ้านายเธอวชิราลงกรณด้านแม่และเด็ก หมู่ที่ ๑ บ้านคำสุข	เพื่อให้ประชาชนมีความรู้เกี่ยวกับมะเร็งเต้านม	หมู่ที่ ๑ บ้านคำสุข	๕,๐๐๐ อบต.แม่อุค	๕,๐๐๐ อบต.แม่อุค	๕,๐๐๐ อบต.แม่อุค	๕,๐๐๐ อบต.แม่อุค	๕,๐๐๐ อบต.แม่อุค	ประชาชนร้อยละ ๑๐๐ ได้รับความรู้เกี่ยวกับด้านภัยมะเร็ง ๑๐๐ ได้รับความรู้เกี่ยวกับตนภัยมะเร็ง	ประชาชนมีความรู้เกี่ยวกับด้านภัยมะเร็งเต้านม เกี่ยวกับตนภัยมะเร็ง	สำนักปลัด อบต.แม่อุค
๘	โครงการพัฒนาระบบสุขภาพในโรงเรียนและชุมชนของสมเด็จพระรัตนราชสุตาฯสยามบรมราชกุมารี หมู่ที่ ๑ บ้านคำสุข	เพื่อให้พัฒนาระบบสุขภาพในโรงเรียนและชุมชน	หมู่ที่ ๑ บ้านคำสุข	๑๐,๐๐๐ อบต.แม่อุค	๑๐,๐๐๐ อบต.แม่อุค	๑๐,๐๐๐ อบต.แม่อุค	๑๐,๐๐๐ อบต.แม่อุค	๑๐,๐๐๐ อบต.แม่อุค	ประชาชนร้อยละ ๘๐ ได้รับบริการพัฒนาระบบสุขภาพ	พัฒนาระบบสุขภาพในโรงเรียนและชุมชน	สำนักปลัด อบต.แม่อุค
๙	โครงการเดินเอร์บิคเพื่อสุขภาพ หมู่ที่ ๑ บ้านคำสุข	ออกกำลังกายเพื่อสุขภาพที่แข็งแรง	หมู่ที่ ๑ บ้านคำสุข	๕,๐๐๐ อบต.แม่อุค	๕,๐๐๐ อบต.แม่อุค	๕,๐๐๐ อบต.แม่อุค	๕,๐๐๐ อบต.แม่อุค	๕,๐๐๐ อบต.แม่อุค	ประชาชนร้อยละ ๕๐ ได้ออกกำลังกายเพื่อสุขภาพ	ออกกำลังกายเพื่อสุขภาพที่แข็งแรง	สำนักปลัด อบต.แม่อุค
๑๐	โครงการควบคุมโรคมาลาเรียของสมเด็จพระรัตนราชสุตาฯสยามบรมราชกุมารี หมู่ที่ ๑	เพื่อไม่มีการควบคุมโรคมาลาเรียในหมู่บ้าน	หมู่ที่ ๑ บ้านหัวแม่สุริน	๕,๐๐๐ อบต.แม่อุค	๕,๐๐๐ อบต.แม่อุค	๕,๐๐๐ อบต.แม่อุค	๕,๐๐๐ อบต.แม่อุค	๕,๐๐๐ อบต.แม่อุค	ประชาชนร้อยละ ๑๐๐ ได้รับความรู้เกี่ยวกับโรคมมาลาเรียในหมู่บ้าน	ได้มีการควบคุมโรคมาลาเรียในหมู่บ้าน	สำนักปลัด อบต.แม่อุค
๑๑	โครงการพัฒนาระบบสุขภาพในโรงเรียนและชุมชนของสมเด็จพระรัตนราชสุตาฯสยามบรมราชกุมารี หมู่ที่ ๑	เพื่อให้พัฒนาระบบสุขภาพในโรงเรียนและชุมชน	หมู่ที่ ๑ บ้านหัวแม่สุริน	๑๐,๐๐๐ อบต.แม่อุค	๑๐,๐๐๐ อบต.แม่อุค	๑๐,๐๐๐ อบต.แม่อุค	๑๐,๐๐๐ อบต.แม่อุค	๑๐,๐๐๐ อบต.แม่อุค	ประชาชนร้อยละ ๘๐ ได้รับการพัฒนาระบบสุขภาพ	พัฒนาระบบสุขภาพในโรงเรียนและชุมชน	สำนักปลัด อบต.แม่อุค
๑๒	โครงการส่งเสริมโภชนาการและสุขภาพอนามัยแม่และเด็กสมเด็จพระรัตนราชสุตาฯสยามบรมราชกุมารี หมู่ที่ ๑	เพื่อส่งเสริมโภชนาการและสุขภาพอนามัยแม่และเด็ก	หมู่ที่ ๑ บ้านหัวแม่สุริน	๕,๐๐๐ อบต.แม่อุค	๕,๐๐๐ อบต.แม่อุค	๕,๐๐๐ อบต.แม่อุค	๕,๐๐๐ อบต.แม่อุค	๕,๐๐๐ อบต.แม่อุค	ประชาชนร้อยละ ๘๐ ได้รับความรู้จากโครงการนี้	ส่งเสริมโภชนาการและสุขภาพอนามัยแม่และเด็ก	สำนักปลัด อบต.แม่อุค
๑๓	โครงการควบคุมโรคตาข่ายโอดีนของสมเด็จพระรัตนราชสุตาฯสยามบรมราชกุมารี ม.๓	เพื่อไม่มีการควบคุมโรคตาข่ายโอดีนในหมู่บ้าน	หมู่ที่ ๓ บ้านปางตอง	๕,๐๐๐ อบต.แม่อุค	๕,๐๐๐ อบต.แม่อุค	๕,๐๐๐ อบต.แม่อุค	๕,๐๐๐ อบต.แม่อุค	๕,๐๐๐ อบต.แม่อุค	ประชาชนร้อยละ ๑๐๐ ได้รับสารไอโอดีน	ได้มีการควบคุมโรคตาข่ายโอดีนในหมู่บ้าน	สำนักปลัด อบต.แม่อุค

๓.๓ แผนงานสาธารณสุข (ต่อ)

แบบ ผ.๐๒

ที่	โครงการ	วัตถุประสงค์	เป้าหมาย	งบประมาณ				ตัวชี้วัด (KPI)	ผลที่คาดว่าจะได้รับ	หน่วยงานรับผิดชอบ
				๒๕๖๖	๒๕๖๗	๒๕๖๘	๒๕๗๐			
๑๔	โครงการพัฒนาระบบสุขภาพในโรงเรียนและชุมชน พระพรตวรราชสุทธาสายบรมราชกุมารี หมู่ที่๓ บ้านปางตอง	เพื่อให้พัฒนาระบบสุขภาพในโรงเรียนและชุมชน	หมู่ที่ ๓ บ้านปางตอง	๑๐,๐๐๐ อบต.แม่อุค	๑๐,๐๐๐ อบต.แม่อุค	๑๐,๐๐๐ อบต.แม่อุค	๑๐,๐๐๐ อบต.แม่อุค	ประชาชนร้อยละ ๘๐ ได้รับการพัฒนาระบบสุขภาพ	พัฒนาระบบสุขภาพในโรงเรียนและชุมชน	สำนักปลัด อบต.แม่อุค
๑๕	โครงการสืบสานพระราชปณิธานสมเด็จพระนางเจ้าสิริกิติ์ฯ บ้านปางตอง	เพื่อให้ประชาชนมีความรู้เกี่ยวกับมะเร็งเต้านม	หมู่ที่ ๓ บ้านปางตอง	๕,๐๐๐ อบต.แม่อุค	๕,๐๐๐ อบต.แม่อุค	๕,๐๐๐ อบต.แม่อุค	๕,๐๐๐ อบต.แม่อุค	ประชาชนร้อยละ ๑๐๐ ได้รับความรู้เกี่ยวกับด้านภัยมะเร็ง ๑๐๐%ได้รับความรู้เกี่ยวกับด้านภัยมะเร็ง	ประชาชนมีความรู้เกี่ยวกับด้านภัยมะเร็งเต้านม เกี่ยวกับต้นภัยมะเร็ง	สำนักปลัด อบต.แม่อุค
๑๖	โครงการสืบสานพระราชปณิธานสมเด็จพระนางเจ้าสิริกิติ์ฯ บ้านใหม่พัฒนา	เพื่อให้ประชาชนมีความรู้เกี่ยวกับมะเร็งเต้านม	หมู่ที่ ๔ บ้านใหม่พัฒนา	๕,๐๐๐ อบต.แม่อุค	๕,๐๐๐ อบต.แม่อุค	๕,๐๐๐ อบต.แม่อุค	๕,๐๐๐ อบต.แม่อุค	ประชาชนร้อยละ ๑๐๐ ได้รับความรู้เกี่ยวกับด้านภัยมะเร็งเต้านม	ประชาชนมีความรู้เกี่ยวกับด้านภัยมะเร็งเต้านม	สำนักปลัด อบต.แม่อุค
๑๗	โครงการพัฒนาระบบสุขภาพในโรงเรียนและชุมชน พระพรตวรราชสุทธาสายบรมราชกุมารี หมู่ที่๔	เพื่อให้พัฒนาระบบสุขภาพในโรงเรียนและชุมชน	หมู่ที่ ๔ บ้านใหม่พัฒนา	๑๐,๐๐๐ อบต.แม่อุค	๑๐,๐๐๐ อบต.แม่อุค	๑๐,๐๐๐ อบต.แม่อุค	๑๐,๐๐๐ อบต.แม่อุค	ประชาชนร้อยละ ๘๐ ได้รับการพัฒนาระบบสุขภาพ	พัฒนาระบบสุขภาพในโรงเรียนและชุมชน	สำนักปลัด อบต.แม่อุค
๑๘	โครงการปรับปรุงภาวอนามัยและสุขภาพเด็กของแม่ทัพรัตนราชสุทธาสายบรมราชกุมารี หมู่ที่๔ บ้านใหม่พัฒนา	เพื่อปรับปรุงภาวอนามัยและสุขภาพเด็ก	หมู่ที่ ๔ บ้านใหม่พัฒนา	๕,๐๐๐ อบต.แม่อุค	๕,๐๐๐ อบต.แม่อุค	๕,๐๐๐ อบต.แม่อุค	๕,๐๐๐ อบต.แม่อุค	ประชาชนร้อยละ ๘๐ ได้รับความรู้จากโครงการนี้	ปรับปรุงโภชนาการและสุขภาพเด็ก	สำนักปลัด อบต.แม่อุค
๑๙	โครงการสืบสานพระราชปณิธานสมเด็จพระนางเจ้าสิริกิติ์ฯ บ้านแม่อุคหลวง	เพื่อให้ประชาชนมีความรู้เกี่ยวกับมะเร็งเต้านม	หมู่ที่ ๕ บ้านแม่อุคหลวง	๕,๐๐๐ อบต.แม่อุค	๕,๐๐๐ อบต.แม่อุค	๕,๐๐๐ อบต.แม่อุค	๕,๐๐๐ อบต.แม่อุค	ประชาชนร้อยละ ๑๐๐ ได้รับความรู้เกี่ยวกับด้านภัยมะเร็งเต้านม	ประชาชนมีความรู้เกี่ยวกับด้านภัยมะเร็งเต้านม	สำนักปลัด อบต.แม่อุค

๓.๓ แผนงานสาธารณสุข (ต่อ)

แบบ ผ.๐๒

ที่	โครงการ	วัตถุประสงค์	เป้าหมาย	งบประมาณ					ตัวชี้วัด (KPI)	ผลที่คาดว่าจะได้รับ	หน่วยงานรับผิดชอบ
				๒๕๖๖	๒๕๖๗	๒๕๖๘	๒๕๖๙	๒๕๗๐			
๒๐	โครงการพัฒนาระบบสุขภาพในโรงเรียนและชุมชนของสมเด็จพระรัตนราชสุมาลัย ม. ๕	เพื่อให้เกิดความรู้เรื่องสุขภาพในโรงเรียนและชุมชน	หมู่ที่ ๕ บ้านแม่อุคตอหลวง	๑๐,๐๐๐ อบต.แม่อุคตอ	๑๐,๐๐๐ อบต.แม่อุคตอ	๑๐,๐๐๐ อบต.แม่อุคตอ	๑๐,๐๐๐ อบต.แม่อุคตอ	๑๐,๐๐๐ อบต.แม่อุคตอ	ประชาชนร้อยละ ๘๑ ได้รับการพัฒนาสุขภาพจิต	พัฒนาระบบสุขภาพในร.ร. และชุมชน	สำนักปลัด อบต.แม่อุคตอ
๒๑	โครงการรณรงค์และแก้ไขปัญหายาเสพติด TO be number one ของพุทธภระหม่อมหญิงอุบลรัตนราชกัญญาสิริวัฒนาพรรณวดี หมู่ที่ ๕	เพื่อให้มีความรู้เรื่องยาเสพติดให้กับเยาวชน	หมู่ที่ ๕ บ้านแม่อุคตอหลวง	๕,๐๐๐ อบต.แม่อุคตอ	๕,๐๐๐ อบต.แม่อุคตอ	๕,๐๐๐ อบต.แม่อุคตอ	๕,๐๐๐ อบต.แม่อุคตอ	๕,๐๐๐ อบต.แม่อุคตอ	ประชาชนร้อยละ ๑๐๐ ได้รับความรู้เรื่องยาเสพติด	ประชาชนมีความรู้เกี่ยวกับยาเสพติด	สำนักปลัด อบต.แม่อุคตอ
๒๒	โครงการสืบสานพระราชปณิธานสมเด็จพระเจ้านายเธอ เจ้าคุณนรฯ แห่งบ้านแม่อุคตอ	เพื่อให้ประชาชนมีความรู้เกี่ยวกับเรื่องความดี	หมู่ที่ ๖ บ้านแม่อุคตอ	๕,๐๐๐ อบต.แม่อุคตอ	๕,๐๐๐ อบต.แม่อุคตอ	๕,๐๐๐ อบต.แม่อุคตอ	๕,๐๐๐ อบต.แม่อุคตอ	๕,๐๐๐ อบต.แม่อุคตอ	ประชาชนร้อยละ ๑๐๐ มีความรู้เกี่ยวกับด้านภัยมะเร็ง	ประชาชนมีความรู้เกี่ยวกับด้านภัยมะเร็ง	สำนักปลัด อบต.แม่อุคตอ
๒๓	โครงการพัฒนาระบบสุขภาพ ในโรงเรียนและชุมชนของสมเด็จพระเทพรัตนราชสุดาฯ สยามบรมราชกุมารี หมู่ที่ ๖	เพื่อให้พัฒนาระบบสุขภาพในโรงเรียนและชุมชน	หมู่ที่ ๖ บ้านแม่อุคตอ	๑๐,๐๐๐ อบต.แม่อุคตอ	๑๐,๐๐๐ อบต.แม่อุคตอ	๑๐,๐๐๐ อบต.แม่อุคตอ	๑๐,๐๐๐ อบต.แม่อุคตอ	๑๐,๐๐๐ อบต.แม่อุคตอ	ประชาชนร้อยละ ๘๐ ได้รับการพัฒนาสุขภาพจิต	พัฒนาระบบสุขภาพในร.ร. และชุมชน	สำนักปลัด อบต.แม่อุคตอ
๒๔	โครงการรณรงค์และแก้ไขปัญหายาเสพติด TO be number one ของพุทธภระหม่อมหญิงอุบลรัตนราชกัญญาสิริวัฒนาพรรณวดี หมู่ที่ ๖	เพื่อให้มีความรู้เรื่องยาเสพติดให้กับเยาวชน	หมู่ที่ ๖ บ้านแม่อุคตอ	๕,๐๐๐ อบต.แม่อุคตอ	๕,๐๐๐ อบต.แม่อุคตอ	๕,๐๐๐ อบต.แม่อุคตอ	๕,๐๐๐ อบต.แม่อุคตอ	๕,๐๐๐ อบต.แม่อุคตอ	ประชาชนร้อยละ ๑๐๐ มีความรู้เรื่องยาเสพติด	ประชาชนมีความรู้เกี่ยวกับยาเสพติด	สำนักปลัด อบต.แม่อุคตอ
๒๕	โครงการระบบการแพทย์ฉุกเฉินตำบลแม่อุคตอโดยชุมชนในพื้นที่สูงตำบลแม่อุคตอ อุดหนุนให้รพ.สต.ปางตอง	เพื่อสร้างระบบส่งต่อผู้ป่วยกลุ่มผู้ป่วยพิการ ให้เข้าถึงบริการของรัฐอย่างทั่วถึง	รพ.สต. บ้านปางตอง	๒๕,๐๐๐ อบต.แม่อุคตอ	๒๕,๐๐๐ อบต.แม่อุคตอ	๒๕,๐๐๐ อบต.แม่อุคตอ	๒๕,๐๐๐ อบต.แม่อุคตอ	๒๕,๐๐๐ อบต.แม่อุคตอ	ประชาชนร้อยละ ๑๐๐ ได้รับการบริการจากโครงการ	สร้างระบบส่งต่อผู้ป่วยกลุ่มผู้ป่วยพิการ ให้เข้าถึงบริการโครงการของรัฐอย่างทั่วถึง	สำนักปลัด อบต.แม่อุคตอ

๓.๔ แผนงาน สังคมสงเคราะห์

แบบ ผ.๐๒

ที่	โครงการ	วัตถุประสงค์	เป้าหมาย	งบประมาณ					ตัวชี้วัด (KPI)	ผลที่คาดว่าจะได้รับ	หน่วยงานรับผิดชอบ
				๒๕๖๖	๒๕๖๗	๒๕๖๘	๒๕๖๙	๒๕๗๐			
๑	โครงการสงเคราะห์เด็กยากจนและผู้ด้อยโอกาส	เพื่อช่วยเหลือเด็กยากจนและผู้ด้อยโอกาสทางการศึกษา ให้ได้รับการศึกษา	เด็กยากจนผู้ด้อยโอกาสในเขตตำบลแม่อุค	๒๐,๐๐๐ อบต.แม่อุค	๒๐,๐๐๐ อบต.แม่อุค	๒๐,๐๐๐ อบต.แม่อุค	๒๐,๐๐๐ อบต.แม่อุค	๒๐,๐๐๐ อบต.แม่อุค	เด็กยากจนและผู้ด้อยโอกาสร้อยละ ๘๐ ได้รับความช่วยเหลือตามกฎหมาย	สำนักปลัด อบต.แม่อุค	
๒	โครงการสงเคราะห์ผู้ประสบปัญหาสังคมและความยากจน	เพื่อสงเคราะห์ผู้ประสบปัญหาสังคมและยากจนในตำบลแม่อุค	ผู้ประสบปัญหาสังคมและความยากจนในเขตตำบลแม่อุค	๒๐,๐๐๐ อบต.แม่อุค	๒๐,๐๐๐ อบต.แม่อุค	๒๐,๐๐๐ อบต.แม่อุค	๒๐,๐๐๐ อบต.แม่อุค	๒๐,๐๐๐ อบต.แม่อุค	ผู้ประสบปัญหาสังคมและความยากจน ร้อยละ ๘๐ ได้รับความช่วยเหลือตามกฎหมาย	สำนักปลัด อบต.แม่อุค	
๓	โครงการซ่อมแซม สร้างบ้านผู้สูงอายุ ผู้พิการและผู้ยากไร้	เพื่อช่วยเหลือซ่อมแซม สร้างบ้านให้กับผู้สูงอายุ ผู้พิการและผู้ยากไร้	ผู้สูงอายุ ผู้พิการ และยากไร้ตำบลแม่อุค	๔๐,๐๐๐ อบต.แม่อุค	๔๐,๐๐๐ อบต.แม่อุค	๔๐,๐๐๐ อบต.แม่อุค	๔๐,๐๐๐ อบต.แม่อุค	๔๐,๐๐๐ อบต.แม่อุค	ผู้สูงอายุ ผู้พิการ และยากไร้ร้อยละ ๓๐ ได้รับความช่วยเหลือตามกฎหมาย	สำนักปลัด อบต.แม่อุค	
๔	โครงการเยี่ยมบ้านผู้สูงอายุและผู้พิการ	เพื่อปรับปรุงข้อมูลผู้สูงอายุ ผู้พิการ	ผู้สูงอายุ ผู้พิการ ในตำบลแม่อุค	๕,๐๐๐ อบต.แม่อุค	๕,๐๐๐ อบต.แม่อุค	๕,๐๐๐ อบต.แม่อุค	๕,๐๐๐ อบต.แม่อุค	๕,๐๐๐ อบต.แม่อุค	มีข้อมูลของผู้สูงอายุ ผู้พิการที่เป็นปัจจุบัน ที่เป็นปัจจุบัน	สำนักปลัด อบต.แม่อุค	
๕	โครงการรณ รับ-ส่ง นักเรียน (อุดหนุน ร.ร.บ้านหัวแม่สุริน)	เพื่อลดค่าใช้จ่ายให้ผู้ปกครองที่มีฐานะยากจนและผู้ด้อยโอกาส	นักเรียนโรงเรียนบ้านหัวแม่สุริน	๔๐,๐๐๐ อบต.แม่อุค	๔๐,๐๐๐ อบต.แม่อุค	๔๐,๐๐๐ อบต.แม่อุค	๔๐,๐๐๐ อบต.แม่อุค	๔๐,๐๐๐ อบต.แม่อุค	นักเรียนร้อยละ ๑๐๐ ได้รับความปลอดภัย	กองการศึกษา อบต.แม่อุค	
๖	โครงการบริหารจัดการสถานเด็กและเยาวชนตำบลแม่อุค	เพื่อบริหารจัดการสถานเด็กและเยาวชนตำบลแม่อุค	เด็กและเยาวชน ตำบลแม่อุค	๕,๐๐๐ อบต.แม่อุค	๕,๐๐๐ อบต.แม่อุค	๕,๐๐๐ อบต.แม่อุค	๕,๐๐๐ อบต.แม่อุค	๕,๐๐๐ อบต.แม่อุค	สถานเด็กและเยาวชน ตำบลแม่อุคมีการขับเคลื่อน	สำนักปลัด อบต.แม่อุค	
๗	โครงการบริหารจัดการ ศูนย์พัฒนาคุณภาพชีวิตผู้สูงอายุที่มีภาวะพึ่งพิง ตำบลแม่อุค	เพื่อบริหารจัดการ ศูนย์พัฒนาคุณภาพชีวิตผู้สูงอายุที่มีภาวะพึ่งพิง ตำบลแม่อุค	ผู้สูงอายุที่มีภาวะพึ่งพิง ตำบลแม่อุค	๕,๐๐๐ อบต.แม่อุค	๕,๐๐๐ อบต.แม่อุค	๕,๐๐๐ อบต.แม่อุค	๕,๐๐๐ อบต.แม่อุค	๕,๐๐๐ อบต.แม่อุค	มีการบริหารจัดการ ศูนย์พัฒนาคุณภาพชีวิตผู้สูงอายุที่มีภาวะพึ่งพิงอย่าง ต่อเนื่อง	สำนักปลัด อบต.แม่อุค	

๓.๔ แผนงาน สังคมสงเคราะห์ (ต่อ)

แบบ ผ.๐๒

ที่	โครงการ	วัตถุประสงค์	เป้าหมาย	งบประมาณ					ตัวชี้วัด (KPI)	ผลที่คาดว่าจะได้รับ	หน่วยงานรับผิดชอบ
				๒๕๖๖	๒๕๖๗	๒๕๖๘	๒๕๖๙	๒๕๗๐			
๘	โครงการป้องกันและแก้ไขปัญหาการตั้งครรภ์ไม่พร้อมในวัยรุ่น	เพื่อป้องกันและแก้ไขปัญหาการตั้งครรภ์ไม่พร้อมในวัยรุ่น	เด็กและเยาวชนในเขตตำบลแม่อุคอ	๒๐,๐๐๐ อบต.แม่อุคอ	๒๐,๐๐๐ อบต.แม่อุคอ	๒๐,๐๐๐ อบต.แม่อุคอ	๒๐,๐๐๐ อบต.แม่อุคอ	๒๐,๐๐๐ อบต.แม่อุคอ	เด็กและเยาวชนร้อยละ๑๐๐ มีความรู้สามารถป้องกันและแก้ไขปัญหาภาวะการตั้งครรภ์ไม่พร้อมในวัยรุ่น	เด็กเยาวชนได้รับบริการป้องกันและแก้ไขปัญหาภาวะการตั้งครรภ์ไม่พร้อมในวัยรุ่น	สำนักปลัด อบต.แม่อุคอ
๙	โครงการพัฒนาคุณภาพชีวิตสตรีตำบลแม่อุคอ	โครงการพัฒนาคุณภาพชีวิตสตรีตำบลแม่อุคอ	กลุ่มสตรีในเขตตำบลแม่อุคอ	๒๐,๐๐๐ อบต.แม่อุคอ	๒๐,๐๐๐ อบต.แม่อุคอ	๒๐,๐๐๐ อบต.แม่อุคอ	๒๐,๐๐๐ อบต.แม่อุคอ	๒๐,๐๐๐ อบต.แม่อุคอ	สตรีตำบลแม่อุคอร้อยละ ๙๐ ได้รับการพัฒนาคุณภาพชีวิต	สตรีตำบลแม่อุคอได้รับการพัฒนาคุณภาพชีวิต	สำนักปลัด อบต.แม่อุคอ
๑๐	โครงการส่งเสริมสุขภาพผู้สูงอายุและผู้พิการ	เพื่อส่งเสริมสุขภาพผู้สูงอายุและผู้พิการ	ผู้สูงอายุและผู้พิการตำบลแม่อุคอ	๒๐,๐๐๐ อบต.แม่อุคอ	๒๐,๐๐๐ อบต.แม่อุคอ	๒๐,๐๐๐ อบต.แม่อุคอ	๒๐,๐๐๐ อบต.แม่อุคอ	๒๐,๐๐๐ อบต.แม่อุคอ	ผู้สูงอายุและผู้พิการร้อยละ ๙๐ มีความรู้สามารถดูแลสุขภาพของตนเองได้	ผู้สูงอายุและผู้พิการได้รับการให้ความรู้เกี่ยวกับ การดูแลสุขภาพ	สำนักปลัด อบต.แม่อุคอ

๓.๕ แผนงาน สร้างความเข้มแข็งของชุมชน

แบบ ผ.๐๒

ที่	โครงการ	วัตถุประสงค์	เป้าหมาย	งบประมาณ						ตัวชี้วัด (KPI)	ผลที่คาดว่าจะได้รับ	หน่วยงานรับผิดชอบ
				๒๕๖๖	๒๕๖๗	๒๕๖๘	๒๕๖๙	๒๕๗๐				
๑	โครงการอบรมให้ความรู้ด้านยาเสพติดแก่เยาวชนในตำบล	เพื่ออบรมให้ความรู้ด้านยาเสพติดแก่เยาวชนในตำบล	เยาวชนตำบลแม่อุค	๒๐,๐๐๐ อบต.แม่อุค	๒๐,๐๐๐ อบต.แม่อุค	๒๐,๐๐๐ อบต.แม่อุค	๒๐,๐๐๐ อบต.แม่อุค	๒๐,๐๐๐ อบต.แม่อุค	ยาเสพติดลดลงร้อยละ ๕๐	เยาวชนห่างไกลยาเสพติดและรู้ถึงโทษของยาเสพติด	สำนักปลัด อบต.แม่อุค	
๒	โครงการจัดกิจกรรมรณรงค์วันต่อต้านยาเสพติด	เพื่อรณรงค์ให้ความรู้เกี่ยวกับโทษยาเสพติด	พื้นที่เขตตำบลแม่อุค	๑๐,๐๐๐ อบต.แม่อุค	๑๐,๐๐๐ อบต.แม่อุค	๑๐,๐๐๐ อบต.แม่อุค	๑๐,๐๐๐ อบต.แม่อุค	๑๐,๐๐๐ อบต.แม่อุค	ยาเสพติดลดลงร้อยละ ๕๐	ประชาชนรับรู้ถึงโทษของยาเสพติด	สำนักปลัด อบต.แม่อุค	
๓	โครงการจัดซื้อวัสดุอุปกรณ์ด้านตรวจเพื่อสนับสนุนการปฏิบัติงานป้องกันปราบปรามยาเสพติด	เพื่อการบูรณาการความร่วมมือจากทุกภาคส่วนในการป้องกันปราบปรามและแก้ไขปัญหายาเสพติด	พื้นที่เขตตำบลแม่อุค ด้านตรวจยาเสพติด แม่อุค	๗๐,๓๐๐ อบต.แม่อุค	๗๐,๓๐๐ อบต.แม่อุค	๗๐,๓๐๐ อบต.แม่อุค	๗๐,๓๐๐ อบต.แม่อุค	๗๐,๓๐๐ อบต.แม่อุค	ยาเสพติดลดลงร้อยละ ๕๐	ประชาชนรับรู้ถึงโทษของยาเสพติด	สำนักปลัด อบต.แม่อุค	
๔	โครงการส่งเสริมอาชีพเลี้ยงหมูพันธุ์พิเศษ หมู่ที่ ๑ บ้านคำสุข	เพื่อเพิ่มศักยภาพของกลุ่มอาชีพในการเลี้ยงหมู	หมู่ที่ ๑ บ้านคำสุข	๕๐,๐๐๐ อบต.แม่อุค	-	-	-	-	ประชาชนร้อยละ ๕๐ มีรายได้ในการเลี้ยงหมู	เพิ่มศักยภาพของกลุ่มอาชีพในการเลี้ยงหมู	สำนักปลัด อบต.แม่อุค	
๕	โครงการส่งเสริมอาชีพเลี้ยงปลา หมู่ที่ ๑ บ้านคำสุข	เพื่อส่งเสริมการประกอบอาชีพเกษตรกรรมด้านประมง เพิ่มรายได้ให้สมาชิกและชุมชนและเพิ่มอาหารโปรตีนราคาถูกแก่สมาชิกในครัวเรือน	หมู่ที่ ๑ บ้านคำสุข	-	๕๐,๐๐๐ อบต.แม่อุค	-	-	-	ประชาชนร้อยละ ๕๐ มีรายได้ในการเลี้ยงปลา	เพิ่มศักยภาพของกลุ่มอาชีพในการเลี้ยงปลา	สำนักปลัด อบต.แม่อุค	

๓.๕ แผนงาน สร้างความเข้มแข็งของชุมชน (ต่อ)

ที่	โครงการ	วัตถุประสงค์	เป้าหมาย	งบประมาณ					ตัวชี้วัด (KPI)	ผลที่คาดว่าจะได้รับ	หน่วยงานรับผิดชอบ
				๒๕๖๖	๒๕๖๗	๒๕๖๘	๒๕๖๙	๒๕๗๐			
๖	โครงการส่งเสริมอาชีพพหุอาชีพ หมู่ที่ ๑ บ้านคำสุข	เพื่อสืบสานผ้าทอกระเหรี่ยงให้กับคนรุ่นหลัง ได้ตระหนักถึงคุณค่าของผ้าทอกระเหรี่ยง	หมู่ที่ ๑ บ้านคำสุข	-	-	๖๐,๐๐๐ อบต.แม่เมาะ	๒๕๖๙	๒๕๗๐	ประชาชนร้อยละ ๕๐ มีรายได้จากการขายผ้าทอกระเหรี่ยง	ประชาชนได้ความ จากการทอผ้า กระเหรี่ยงแบบ ใหม่เสมอ	สำนักปลัด อบต.แม่เมาะ
๗	โครงการส่งเสริมอาชีพเลี้ยงโค หมู่ที่ ๑ บ้านคำสุข	เพื่อส่งเสริมให้เกษตรกรมี มีการเลี้ยงโคเพิ่มมากขึ้น และพัฒนาอาชีพให้ เกษตรกรผู้เลี้ยงโค	หมู่ที่ ๑ บ้านคำสุข	-	-	-	๒๐,๐๐๐ อบต.แม่เมาะ	-	ประชาชนร้อยละ ๕๐ มีรายได้ จากการเลี้ยงโค	ส่งเสริมให้เกษตรกรมี มีการเลี้ยงโคเพิ่มมากขึ้น และพัฒนาอาชีพให้ เกษตรกรผู้เลี้ยงโค	สำนักปลัด อบต.แม่เมาะ
๘	โครงการส่งเสริมอาชีพเลี้ยงโค หมู่ที่ ๒ บ้านหัวแม่สุริน	เพื่อส่งเสริมให้เกษตรกรมี มีการเลี้ยงโคเพิ่มมากขึ้น และพัฒนาอาชีพให้ เกษตรกรผู้เลี้ยงโค	หมู่ที่ ๒ บ้านหัวแม่สุริน	๓๐,๐๐๐ อบต.แม่เมาะ	-	-	-	-	ประชาชนร้อยละ ๕๐ มีรายได้ จากการเลี้ยงโค	ส่งเสริมให้เกษตรกรมี มีการเลี้ยงโคเพิ่มมากขึ้น และพัฒนาอาชีพให้ เกษตรกรผู้เลี้ยงโค	สำนักปลัด อบต.แม่เมาะ
๙	โครงการส่งเสริมอาชีพปลูก หมู่ที่ ๒ บ้านหัวแม่สุริน	เพื่อส่งเสริมให้เกษตรกร ปลูกไม้มีรายได้จากการ ปลูกมากขึ้น	หมู่ที่ ๒ บ้านหัวแม่สุริน	๓๐,๐๐๐ อบต.แม่เมาะ	-	-	-	-	ประชาชนร้อยละ ๕๐ มีรายได้ จากการปลูก มากขึ้น	ส่งเสริมให้เกษตรกรได้ ความรู้ในการปลูกไม้ อบต.แม่เมาะ	สำนักปลัด อบต.แม่เมาะ
๑๐	โครงการส่งเสริมอาชีพปลูก กาแฟ หมู่ที่ ๒ บ้านหัวแม่สุริน	เพื่อสร้างรายได้มากขึ้น อัน นำไปสู่การมีความ เป็นอยู่ที่ดีขึ้นของเกษตรกร ผู้ปลูกกาแฟ	หมู่ที่ ๒ บ้านหัวแม่สุริน	-	-	๓๐,๐๐๐ อบต.แม่เมาะ	-	-	ประชาชนร้อยละ ๕๐ มีรายได้ จากการปลูกกาแฟ ขึ้น	ส่งเสริมให้เกษตรกรได้ ความรู้จากการปลูก ปลูกกาแฟ	สำนักปลัด อบต.แม่เมาะ
๑๑	โครงการส่งเสริมอาชีพเลี้ยงโค ปลาในบ่อ หมู่ที่ ๒ บ้านหัวแม่สุริน	เพื่อส่งเสริมการประกอบ อาชีพเกษตรกร ได้ประมง เพิ่มรายได้ให้ สมาชิกและชุมชนมากขึ้น	หมู่ที่ ๒ บ้านหัวแม่สุริน	-	-	-	๓๐,๐๐๐ อบต.แม่เมาะ	-	ประชาชนร้อยละ ๕๐ มีรายได้ในการเลี้ยง ปลาในบ่อ	เพิ่มศักยภาพของ กลุ่มอาชีพในการเลี้ยง ปลาในบ่อ	สำนักปลัด อบต.แม่เมาะ

๓.๕ แผนงาน สร้างความเข้มแข็งของชุมชน (ต่อ)

ที่	โครงการ	วัตถุประสงค์	เป้าหมาย	งบประมาณ				ตัวชี้วัด (KPI)	ผลที่คาดว่าจะได้รับ	หน่วยงานรับผิดชอบ
				๒๕๖๖	๒๕๖๗	๒๕๖๘	๒๕๖๙			
๑๒	โครงการส่งเสริมอาชีพปักผ้าลายมั่ง บ้านปางตอง ม.๓ บ้านปางตอง	เพื่อส่งเสริมอาชีพและรายได้กลุ่มสตรีที่ว่างงานและสตรีว่างงานหลังอายุเก็บเกี่ยว	หมู่ที่ ๓ บ้านปางตอง	๒๐,๐๐๐ อบต.แม่เมาะ	-	-	-	ประชาชนร้อยละ ๕๐ สร้างรายได้จากอาชีพปักผ้าลายมั่ง	ส่งเสริมอาชีพและรายได้ของกลุ่มสตรีที่ว่างงานและสตรีว่างงานหลังอายุเก็บเกี่ยว	สำนักปลัด อบต.แม่เมาะ
๑๓	โครงการส่งเสริมอาชีพเลี้ยงโค หมู่ที่ ๔ บ้านใหม่พัฒนา	เพื่อส่งเสริมให้เกษตรกรมีมีการเลี้ยงโคเพิ่มมากขึ้น และพัฒนาอาชีพให้เกษตรกรผู้เลี้ยงโค	หมู่ที่ ๔ บ้านใหม่พัฒนา	๑๕,๐๐๐ อบต.แม่เมาะ	-	-	-	ประชาชนร้อยละ ๕๐ มีรายได้จากการเลี้ยงโค	ส่งเสริมให้เกษตรกรมีมีการเลี้ยงโคเพิ่มมากขึ้นและพัฒนาอาชีพให้เกษตรกรผู้เลี้ยงโค	สำนักปลัด อบต.แม่เมาะ
๑๔	โครงการส่งเสริมอาชีพทอผ้ากะเหรี่ยง หมู่ที่ ๔ บ้านใหม่พัฒนา	เพื่อสืบสานผ้าทอกะเหรี่ยงให้กับคนรุ่นหลัง ได้ตระหนักถึงคุณค่าของผ้าทอกะเหรี่ยง และสามารถสืบสานภูมิปัญญาให้คงอยู่คู่กับชุมชนสืบไป	หมู่ที่ ๔ บ้านใหม่พัฒนา	-	๑๐๐,๐๐๐ อบต.แม่เมาะ	-	-	ประชาชนร้อยละ ๕๐ มีรายได้จากการขายผ้าทอกะเหรี่ยง	ประชาชนได้ความจากการทอผ้ากะเหรี่ยงแบบใหม่เสมอ	สำนักปลัด อบต.แม่เมาะ
๑๕	โครงการส่งเสริมอาชีพเลี้ยงโค หมู่ที่ ๕ บ้านแม่เมาะหลวง	เพื่อส่งเสริมให้เกษตรกรมีมีการเลี้ยงโคเพิ่มมากขึ้น และพัฒนาอาชีพให้เกษตรกรผู้เลี้ยงโค	หมู่ที่ ๕ บ้านแม่เมาะหลวง	๕๐,๐๐๐ อบต.แม่เมาะ	-	-	-	ประชาชนร้อยละ ๕๐ มีรายได้จากการเลี้ยงโค	ส่งเสริมให้เกษตรกรมีมีการเลี้ยงโคเพิ่มมากขึ้น และพัฒนาอาชีพให้เกษตรกรผู้เลี้ยงโค	สำนักปลัด อบต.แม่เมาะ
๑๖	โครงการส่งเสริมอาชีพทอผ้ากะเหรี่ยง หมู่ที่ ๕ บ้านแม่เมาะหลวง	เพื่อสืบสานผ้าทอกะเหรี่ยงให้กับคนรุ่นหลัง ได้ตระหนักถึงคุณค่าของผ้าทอกะเหรี่ยง	หมู่ที่ ๕ บ้านแม่เมาะหลวง	-	๕๐,๐๐๐ อบต.แม่เมาะ	-	-	ประชาชนร้อยละ ๕๐ มีรายได้จากการขายผ้าทอกะเหรี่ยง	ประชาชนได้ความจากการทอผ้ากะเหรี่ยงแบบใหม่เสมอ	สำนักปลัด อบต.แม่เมาะ



๓.๕ แผนงาน สร้างความเข้มแข็งของชุมชน (ต่อ)

ที่	โครงการ	วัตถุประสงค์	เป้าหมาย	งบประมาณ					ตัวชี้วัด (KPI)	ผลที่คาดว่าจะได้รับ	หน่วยงานรับผิดชอบ
				๒๕๖๖	๒๕๖๗	๒๕๖๘	๒๕๖๙	๒๕๗๐			
๑๗	โครงการส่งเสริมอาชีพเลี้ยงโคปลาในบ่อดิน หมู่ที่ ๕ บ้านแม่อุคทอง	เพื่อส่งเสริมการประกอบอาชีพเกษตรกรรม ด้านประมง เพิ่มรายได้ให้สมาชิกและชุมชนมากขึ้น	หมู่ที่ ๕ บ้านแม่อุคทอง	-	-	๓๐,๐๐๐ อบต.แม่อุคทอง	-	-	ประชาชนร้อยละ ๕๐ มีรายได้ในการเลี้ยงปลาในบ่อดิน	เพิ่มศักยภาพของกลุ่มอาชีพในการเลี้ยงปลาในบ่อดิน	สำนักปลัด อบต.แม่อุคทอง
๑๘	โครงการส่งเสริมอาชีพปลูกบุกหมู่ที่ ๕ บ้านแม่อุคทอง	เพื่อส่งเสริมให้เกษตรกรปลูกบุกมีรายได้จากการปลูกมากขึ้น	หมู่ที่ ๕ บ้านแม่อุคทอง	-	-	-	๓๐,๐๐๐ อบต.แม่อุคทอง	-	ประชาชนร้อยละ ๕๐ มีรายได้จากการปลูกบุกมากขึ้น	ส่งเสริมให้เกษตรกรได้ความรู้ในการปลูกบุกมากขึ้น	สำนักปลัด อบต.แม่อุคทอง
๑๙	โครงการส่งเสริมอาชีพเลี้ยงไก่กระดุกดำ ม.๖ บ้านแม่อุคทอง	เพื่อให้เกษตรกรสามารถประยุกต์ใช้ผลิตภัณฑ์ทางการเกษตรมาเลี้ยงไก่และลดต้นทุนค่าอาหาร	หมู่ที่ ๖ บ้านแม่อุคทอง	๓๐,๐๐๐ อบต.แม่อุคทอง	-	-	-	-	ประชาชนร้อยละ ๕๐ สร้างรายได้จากการเลี้ยงไก่ดำ	ส่งเสริมอาชีพและรายได้กลุ่มสตรีที่ว่างงานและสตรีว่างงานหลังฤดูเก็บเกี่ยว	สำนักปลัด อบต.แม่อุคทอง
๒๐	โครงการส่งเสริมอาชีพการปลูกกาแฟและต้นโอ๊คดำ ม.๖ บ้านแม่อุคทอง	เพื่อส่งเสริมอาชีพการปลูกโอ๊คดำ	หมู่ที่ ๖ บ้านแม่อุคทอง	-	๓๐,๐๐๐ อบต.แม่อุคทอง	-	-	-	ประชาชนร้อยละ ๕๐ สร้างรายได้จากการปลูกกาแฟและต้นโอ๊คดำ	ส่งเสริมอาชีพและรายได้กลุ่มสตรีที่ว่างงานและสตรีว่างงานหลังฤดูเก็บเกี่ยว	สำนักปลัด อบต.แม่อุคทอง
๒๑	โครงการส่งเสริมอาชีพการทำจากเส้นใย ม.๖ บ้านแม่อุคทอง	เพื่อส่งเสริมอาชีพการทำผ้าจากเส้นใย	หมู่ที่ ๖ บ้านแม่อุคทอง	-	-	๓๐,๐๐๐ อบต.แม่อุคทอง	-	-	ประชาชนร้อยละ ๕๐ สร้างรายได้จากการทอผ้าจากเส้นใย	ส่งเสริมอาชีพและรายได้กลุ่มสตรีที่ว่างงานและสตรีว่างงานหลังฤดูเก็บเกี่ยว	สำนักปลัด อบต.แม่อุคทอง
๒๒	โครงการเศรษฐกิจพอเพียง ม.๖ บ้านแม่อุคทอง		หมู่ที่ ๖ บ้านแม่อุคทอง	-	-	-	๓๐,๐๐๐ อบต.แม่อุคทอง	-	ประชาชนร้อยละ ๕๐ สร้างรายได้	ส่งเสริมอาชีพและรายได้กลุ่มสตรีที่ว่างงานและสตรีว่างงานหลังฤดูเก็บเกี่ยว	สำนักปลัด อบต.แม่อุคทอง

๓.๒ แผนงานตามศาลนาวิฒนธรรมและนวัตกรรมการ

แบบ ผ.๐๕

ที่	โครงการ	วัตถุประสงค์	เป้าหมาย	งบประมาณ					ตัวชี้วัด (KPI)	ผลที่คาดว่าจะได้รับ	หน่วยงานรับผิดชอบ
				๒๕๖๖	๒๕๖๗	๒๕๖๘	๒๕๖๙	๒๕๗๐			
๑	โครงการจัดการแข่งขันกีฬาประชาชน อบต.แม่อุคคัพ ตำบลยาเสพติด	เพื่อส่งเสริมการเล่นกีฬา เสริมสร้างความแข็งแรง ต่อต้านยาเสพติด	ประชาชนตำบลแม่อุคค	๑๕๐,๐๐๐ อบต.แม่อุคค	๑๕๐,๐๐๐ อบต.แม่อุคค	๑๕๐,๐๐๐ อบต.แม่อุคค	๑๕๐,๐๐๐ อบต.แม่อุคค	๑๕๐,๐๐๐ อบต.แม่อุคค	ประชาชนร้อยละ ๙๐ มีสภาพที่ดีขึ้น	ประชาชนมีสุขภาพแข็งแรงทางไกล ยาเสพติด	กองการศึกษา อบต.แม่อุคค
๒	โครงการสนับสนุนอุปกรณ์กีฬาเพื่อฝึกทักษะด้านด้านกีฬาให้กับเยาวชน	เพื่อส่งเสริมการเล่นกีฬา เสริมสร้างความแข็งแรง	ตำบลแม่อุคค	๖๐,๐๐๐ อบต.แม่อุคค	๖๐,๐๐๐ อบต.แม่อุคค	๖๐,๐๐๐ อบต.แม่อุคค	๖๐,๐๐๐ อบต.แม่อุคค	๖๐,๐๐๐ อบต.แม่อุคค	ประชาชนร้อยละ ๙๐ มีสภาพที่ดีขึ้น	ประชาชนมีสุขภาพแข็งแรงทางไกล ยาเสพติด	กองการศึกษา อบต.แม่อุคค
๓	โครงการเข้าร่วมการแข่งขันกีฬาในระดับต่างๆ	เพื่อเข้าร่วมการแข่งขันกีฬาในระดับต่างๆ	เยาวชนเข้าร่วมการแข่งขันกีฬาในระดับต่างๆ	๕๐,๐๐๐ อบต.แม่อุคค	๕๐,๐๐๐ อบต.แม่อุคค	๕๐,๐๐๐ อบต.แม่อุคค	๕๐,๐๐๐ อบต.แม่อุคค	๕๐,๐๐๐ อบต.แม่อุคค	ประชาชนร้อยละ ๙๐ มีสภาพที่ดีขึ้น	ประชาชนเกิดความสามัคคีในหมู่คณะและหน่วยงาน	กองการศึกษา อบต.แม่อุคค
๔	โครงการฝึกทักษะด้านกีฬาให้กับเยาวชน	เพื่อฝึกทักษะด้านกีฬาให้กับเยาวชน	ฝึกทักษะด้านกีฬาให้กับเยาวชน ตำบลแม่อุคค	๕๐,๐๐๐ อบต.แม่อุคค	๕๐,๐๐๐ อบต.แม่อุคค	๕๐,๐๐๐ อบต.แม่อุคค	๕๐,๐๐๐ อบต.แม่อุคค	๕๐,๐๐๐ อบต.แม่อุคค	ประชาชนร้อยละ ๙๐ มีสภาพที่ดีขึ้น	ประชาชนมีสุขภาพแข็งแรงทางไกล ยาเสพติด	กองการศึกษา อบต.แม่อุคค
๕	โครงการจัดการแข่งขันกีฬา ขวาดอยตำบลแม่อุคค	เพื่อจัดการแข่งขันกีฬา บ้านชาวดอย	จัดการแข่งขันกีฬา บ้านชาวดอย ตำบลแม่อุคค	๓๐,๐๐๐ อบต.แม่อุคค	๓๐,๐๐๐ อบต.แม่อุคค	๓๐,๐๐๐ อบต.แม่อุคค	๓๐,๐๐๐ อบต.แม่อุคค	๓๐,๐๐๐ อบต.แม่อุคค	ประชาชนร้อยละ ๙๐ มีสภาพที่ดีขึ้น	ประชาชนเกิดความสามัคคีในหมู่คณะและหน่วยงาน	กองการศึกษา อบต.แม่อุคค
๖	โครงการแข่งขันกีฬา ศูนย์พัฒนาเด็กเล็ก	เพื่อส่งเสริมให้เด็กได้ออกกำลังกายและส่งเสริมพัฒนาการ	มีการแข่งขันกีฬา ปีละ ๑ ครั้ง	๕๐,๐๐๐ อบต.แม่อุคค	๕๐,๐๐๐ อบต.แม่อุคค	๕๐,๐๐๐ อบต.แม่อุคค	๕๐,๐๐๐ อบต.แม่อุคค	๕๐,๐๐๐ อบต.แม่อุคค	เด็กมีสุขภาพที่ดี ร้อยละ ๙๐	เด็กมีสุขภาพร่างกายแข็งแรง	กองการศึกษา อบต.แม่อุคค
๗	โครงการกีฬาท้องถิ่นสัมพันธ์สัมพันธ์อำเภอขุนยวม	เพื่อเป็นการเชื่อมความสัมพันธ์และประสานความร่วมมือที่ีระหว่างหน่วยงาน องค์กร ปกครองส่วนท้องถิ่นหน่วยงานราชการส่วนภูมิภาค เยาวชนและประชาชนในอำเภอขุนยวม	ผู้บริหารท้องถิ่น ผู้นำท้องถิ่น ข้าราชการ พนักงานส่วนตำบล เยาวชนตำบล	๕๐,๐๐๐ อบต.แม่อุคค	๕๐,๐๐๐ อบต.แม่อุคค	๕๐,๐๐๐ อบต.แม่อุคค	๕๐,๐๐๐ อบต.แม่อุคค	๕๐,๐๐๐ อบต.แม่อุคค	ประชาชนร้อยละ ๙๐ มีสภาพที่ดีขึ้น	ประชาชนมีสุขภาพแข็งแรงทางไกล ยาเสพติด	กองการศึกษา อบต.แม่อุคค

๓.๗ แผนงานงบประมาณ

แบบ ผ.๐๒

ที่	โครงการ	วัตถุประสงค์	เป้าหมาย	งบประมาณ					ตัวชี้วัด (KPI)	ผลที่คาดว่าจะได้รับ	หน่วยงานรับผิดชอบ
				๒๕๖๖	๒๕๖๗	๒๕๖๘	๒๕๖๙	๒๕๗๐			
๑	โครงการสงเคราะห์เบี้ยยังชีพผู้สูงอายุ	เพื่อสงเคราะห์เบี้ยยังชีพผู้สูงอายุที่มีความเป็นอยู่ที่ดี	เบี้ยยังชีพผู้สูงอายุ ตำบลแม่อุคอ	๓,๐๐๐,๐๐๐ อบต.แม่อุคอ	๓,๐๐๐,๐๐๐ อบต.แม่อุคอ	๓,๐๐๐,๐๐๐ อบต.แม่อุคอ	๓,๐๐๐,๐๐๐ อบต.แม่อุคอ	๓,๐๐๐,๐๐๐ อบต.แม่อุคอ	ผู้สูงอายุร้อยละ ๑๐๐ ได้รับ ความช่วยเหลือ	ผู้สูงอายุในเขต ตำบลแม่อุคอได้รับ เบี้ยยังชีพทุกคน	สำนักงานปลัด อบต.แม่อุคอ
๒	โครงการสงเคราะห์เบี้ยยังชีพผู้พิการ	เพื่อสงเคราะห์ผู้พิการ ที่ไม่สามารถช่วยเหลือตนเองได้	เบี้ยผู้พิการ ตำบลแม่อุคอ	๓,๐๐๐,๐๐๐ อบต.แม่อุคอ	๓,๐๐๐,๐๐๐ อบต.แม่อุคอ	๓,๐๐๐,๐๐๐ อบต.แม่อุคอ	๓,๐๐๐,๐๐๐ อบต.แม่อุคอ	๓,๐๐๐,๐๐๐ อบต.แม่อุคอ	ผู้สูงอายุร้อยละ ๑๐๐ ได้รับ ความช่วยเหลือ	ผู้พิการในเขตตำบล แม่อุคอได้รับ เบี้ย ยังชีพทุกคน	สำนักงานปลัด อบต.แม่อุคอ

รายละเอียดโครงการพัฒนา

แบบ ผ.๐๒

แผนพัฒนาท้องถิ่น (พ.ศ.๒๕๖๖-๒๕๗๐)

องค์การบริหารส่วนตำบลแม่อุคอ อำเภอชุมพล จังหวัดแม่ฮ่องสอน

- ก. ยุทธศาสตร์จังหวัดที่ ๑ ส่งเสริมและพัฒนาการท่องเที่ยวเชิงนิเวศวิถีชีวิตวัฒนธรรม สุขภาพ เพื่อยกระดับคุณภาพ
- ข. ยุทธศาสตร์การพัฒนา ของอปท. ในเขตจังหวัดที่ ๔ การพัฒนาด้านการอนุรักษ์ส่งเสริม ศาสนา ศิลปวัฒนธรรม จารีตประเพณี ภูมิปัญญาท้องถิ่น
- ๔.ยุทธศาสตร์ที่ ๔ การพัฒนาด้านศิลปวัฒนธรรม จารีตประเพณี ภูมิปัญญาท้องถิ่น

๔.๑ แผนงานศาสนาวัฒนธรรมและนันทนาการ

ที่	โครงการ	วัตถุประสงค์	เป้าหมาย	งบประมาณ				ตัวชี้วัด (KPI)	ผลที่คาดว่าจะได้รับ	หน่วยงานรับผิดชอบ
				๒๕๖๖	๒๕๖๗	๒๕๖๘	๒๕๖๙			
๑	โครงการอนุรักษ์วัฒนธรรม ประเพณีชนเผ่า	เพื่ออนุรักษ์วัฒนธรรม ประเพณีชนเผ่า	หมู่ ๑๖ ตำบลแม่อุคอ	๘๐,๐๐๐ อปท.แม่อุคอ	๘๐,๐๐๐ อปท.แม่อุคอ	๘๐,๐๐๐ อปท.แม่อุคอ	๘๐,๐๐๐ อปท.แม่อุคอ	ประชาชนร้อยละ ๘๐ ได้มีส่วนร่วมในการอนุรักษ์ประเพณี	กองการศึกษา อปท.แม่อุคอ	
๒	โครงการส่งเสริมกิจกรรมวันเข้าพรรษาด้านแม่อุคอ	เพื่อส่งเสริมทำบุญ รุ่งกิจกรรมทางพุทธศาสนา และอนุรักษ์วัฒนธรรม อันดีงามของชาติ	หมู่ ๑๖ ตำบลแม่อุคอ	๒๐,๐๐๐ อปท.แม่อุคอ	๒๐,๐๐๐ อปท.แม่อุคอ	๒๐,๐๐๐ อปท.แม่อุคอ	๒๐,๐๐๐ อปท.แม่อุคอ	ประชาชนได้อนุรักษ์ ประเพณีและมีความสามัคคีในชุมชน	กองการศึกษา อปท.แม่อุคอ	
๓	โครงการจัดงานวันผู้สูงอายุแห่งชาติ	เพื่อให้ความสำคัญกับ ผู้สูงอายุ	ผู้สูงอายุในเขต ตำบลแม่อุคอ	๕๐,๐๐๐ อปท.แม่อุคอ	๕๐,๐๐๐ อปท.แม่อุคอ	๕๐,๐๐๐ อปท.แม่อุคอ	๕๐,๐๐๐ อปท.แม่อุคอ	ผู้สูงอายุร้อยละ ๕๐ ได้ทำกิจกรรมร่วมกัน	กองการศึกษา อปท.แม่อุคอ	

๔.๑ แผนงานศาสนาวัฒนธรรมและนันทนาการ

แบบ ผ.๐๒

ที่	โครงการ	วัตถุประสงค์	เป้าหมาย	งบประมาณ					ตัวชี้วัด (KPI)	ผลที่คาดว่าจะได้รับ	หน่วยงานรับผิดชอบ
				๒๕๖๖	๒๕๖๗	๒๕๖๘	๒๕๖๙	๒๕๗๐			
๔	โครงการจัดงานวันสำคัญของชาติ ศาสนา พระมหากษัตริย์	เพื่อให้ประชาชนเห็นความสำคัญ ของชาติ ศาสนา พระมหากษัตริย์	ตลอดปี ในเขต ตำบลแม่อุคอ	๕๐,๐๐๐ อบต.แม่อุคอ	๕๐,๐๐๐ อบต.แม่อุคอ	๕๐,๐๐๐ อบต.แม่อุคอ	๕๐,๐๐๐ อบต.แม่อุคอ	๕๐,๐๐๐ อบต.แม่อุคอ	ประชาชนเห็นความสำคัญ ของสถาบันชาติที่ต้องเทิดทูนไว้ และร่วมกันปกป้อง	กองการศึกษา อบต.แม่อุคอ	
๕	โครงการสืบสานประเพณีท้องถิ่นตำบลแม่อุคอ	เพื่อส่งเสริมวัฒนธรรม และชุมชน ตำบลแม่อุคอ	ตำบลแม่อุคอ	๕๐,๐๐๐ อบต.แม่อุคอ	๕๐,๐๐๐ อบต.แม่อุคอ	๕๐,๐๐๐ อบต.แม่อุคอ	๕๐,๐๐๐ อบต.แม่อุคอ	๕๐,๐๐๐ อบต.แม่อุคอ	เด็กและเยาวชนทำ ทำกิจกรรมกับ ครอบครัวและชุมชน	กองการศึกษา อบต.แม่อุคอ	
๖	โครงการสืบสานวัฒนธรรมประเพณีปีใหม่ (นอ เป็น เจ้า)	เพื่อเป็นการอนุรักษ์ฟื้นฟู และสืบสานประเพณีวัฒนธรรมอันดีงามของชนเผ่าม้ง	ม.๓ บ้านปางตอง ม.๖ บ้านแม่อุคอ	๑๐๐,๐๐๐ อบต.แม่อุคอ	๑๐๐,๐๐๐ อบต.แม่อุคอ	๑๐๐,๐๐๐ อบต.แม่อุคอ	๑๐๐,๐๐๐ อบต.แม่อุคอ	๑๐๐,๐๐๐ อบต.แม่อุคอ	เด็กและเยาวชนทำ ทำกิจกรรมกับ ครอบครัวและชุมชน	กองการศึกษา อบต.แม่อุคอ	

รายละเอียดโครงการพัฒนา

แบบ ผ.๐๒

แผนพัฒนาท้องถิ่น (พ.ศ.๒๕๖๖-๒๕๗๐)

องค์การบริหารส่วนตำบลแม่อูคอ อำเภอขุนยวม จังหวัดแม่ฮ่องสอน

- ก. ยุทธศาสตร์จังหวัดที่ ๔ การจัดการอนุรักษ์ฯ พื้นฟู ทรัพยากรธรรมชาติและสิ่งแวดล้อมอย่างยั่งยืน
- ข. ยุทธศาสตร์การพัฒนา ของอปท. ในเขตจังหวัดที่ ๕ การพัฒนาทรัพยากรธรรมชาติและสิ่งแวดล้อมยั่งยืน
- ๕. ยุทธศาสตร์ที่ ๕ การพัฒนาด้านทรัพยากรธรรมชาติและสิ่งแวดล้อม

๕.๑ แผนงานการรักษาความสงบภายใน

ที่	โครงการ	วัตถุประสงค์	เป้าหมาย	งบประมาณ					ตัวชี้วัด (KPI)	ผลลัพธ์ที่คาดว่าจะได้	หน่วยงานรับผิดชอบ
				๒๕๖๖	๒๕๖๗	๒๕๖๘	๒๕๖๙	๒๕๗๐			
๑	โครงการป้องกันและแก้ไขปัญหาหมอกควันไฟ อุดหนุนหมู่บ้าน ๑-๖ ตามโครงการป้องกันและแก้ไขปัญหามอกควันไฟ	เพื่อป้องกันปัญหาไฟป่า และอนุรักษ์ทรัพยากรธรรมชาติและสิ่งแวดล้อม	ป้องกันและแก้ไขปัญหาหมอกควันไฟ ตามนโยบาย (อุดหนุนอำเภอ และหมู่บ้าน)	๑๕๐,๐๐๐ อบต.แม่อูคอ	๑๕๐,๐๐๐ อบต.แม่อูคอ	๑๕๐,๐๐๐ อบต.แม่อูคอ	๑๕๐,๐๐๐ อบต.แม่อูคอ	๑๕๐,๐๐๐ อบต.แม่อูคอ	ประชาชนร้อยละ ๑๐๐ ได้รับความปลอดภัย	ทรัพยากรธรรมชาติและสิ่งแวดล้อม อนุรักษ์	สำนักปลัด อบต.แม่อูคอ คณะกรรมการหมู่บ้าน
๒	โครงการศูนย์ป้องกันและแก้ไข ปัญหาไฟป่าและหมอกควัน	เพื่ออบรมให้ความรู้เรื่อง แนวทางการป้องกันไฟป่า	หมู่บ้าน ๑-๖ ตำบลแม่อูคอ	๕๐,๐๐๐ อบต.แม่อูคอ	๕๐,๐๐๐ อบต.แม่อูคอ	๕๐,๐๐๐ อบต.แม่อูคอ	๕๐,๐๐๐ อบต.แม่อูคอ	๕๐,๐๐๐ อบต.แม่อูคอ	ประชาชนร้อยละ ๑๐๐ อนุรักษ์ ทรัพยากรธรรมชาติ	ประชาชนมีความรู้ แนวทางการป้องกันไฟป่า	สำนักปลัด อบต.แม่อูคอ

๕.๒ แผนงานคณะชุมชน

แบบ ผ.๐๒

ที่	โครงการ	วัตถุประสงค์	เป้าหมาย	งบประมาณ					ตัวชี้วัด (KPI)	ผลที่คาดว่าจะได้รับ	หน่วยงานรับผิดชอบ
				๒๕๖๖	๒๕๖๗	๒๕๖๘	๒๕๖๙	๒๕๗๐			
๑	โครงการจัดหาแหล่งที่ทิ้งขยะและ รณรงค์วิธีการกำจัดขยะอย่าง ถูกวิธี	เพื่อดูแลสิ่งแวดล้อม ในตำบล และรณรงค์ ให้มีการกำจัดขยะ อย่างถูกวิธี	จัดหาแหล่งที่ทิ้งขยะ หมู่ ๑-๖ ตำบลแม่อุคอ	๕๐,๐๐๐ อบต.แม่อุคอ	๕๐,๐๐๐ อบต.แม่อุคอ	๕๐,๐๐๐ อบต.แม่อุคอ	๕๐,๐๐๐ อบต.แม่อุคอ	๕๐,๐๐๐ อบต.แม่อุคอ	ปริมาณขยะ ลดลงร้อยละ ๕๐%	ประชาชนมีความรู้ ในการคัดแยกขยะ ก่อนทิ้งและนำมาใช้ ประโยชน์อย่างมี ประสิทธิภาพ	สำนักงานปลัด อบต.แม่อุคอ
๒	โครงการส่งเสริมคัดแยกขยะ ตำบลแม่อุคอ	เพื่อส่งเสริมคัดแยกขยะ	พื้นที่หมู่ที่ ๑-๖ ตำบลแม่อุคอ	๗๐,๐๐๐ อบต.แม่อุคอ	๗๐,๐๐๐ อบต.แม่อุคอ	๗๐,๐๐๐ อบต.แม่อุคอ	๗๐,๐๐๐ อบต.แม่อุคอ	๗๐,๐๐๐ อบต.แม่อุคอ	ปริมาณขยะ ลดลงร้อยละ ๕๐%	ประชาชนมีความรู้ ในการคัดแยกขยะ ก่อนทิ้งและนำมาใช้ ประโยชน์อย่างมี ประสิทธิภาพ	สำนักงานปลัด อบต.แม่อุคอ
๓	โครงการธนาคารขยะ	เพื่อเป็นการบริหารจัดการ ขยะภายในสำนักงาน ให้มีการกำจัดขยะ	ธนาคาร ๑ แห่ง	๑๐,๐๐๐ อบต.แม่อุคอ	๑๐,๐๐๐ อบต.แม่อุคอ	๑๐,๐๐๐ อบต.แม่อุคอ	๑๐,๐๐๐ อบต.แม่อุคอ	๑๐,๐๐๐ อบต.แม่อุคอ	มีธนาคารขยะ ของ อบต. ปริมาณขยะ ลดลงร้อยละ ๘๐ %	เกิดการสร้างรายได้ และออมเงินจากการ ฝากธนาคารขยะ	สำนักงานปลัด อบต.แม่อุคอ

๕.๓ แผนงานงานกาารเกษตร

แบบ ผ.๐๒

ที่	โครงการ	วัตถุประสงค์	เป้าหมาย	งบประมาณ					ตัวชี้วัด (KPI)	ผลที่คาดว่าจะได้รับ	หน่วยงานรับผิดชอบ
				๒๕๖๖	๒๕๖๗	๒๕๖๘	๒๕๖๙	๒๕๗๐			
๑	โครงการปลูกป่าชุมชนและบวชป่าชุมชน	เพื่อส่งเสริมการปลูกป่าชุมชนและบวชป่าชุมชนในพื้นที่	หมู่ที่ ๑ - ๖ ตำบลแม่อุคอ	๒๐,๐๐๐ อบต.แม่อุคอ	๒๐,๐๐๐ อบต.แม่อุคอ	๒๐,๐๐๐ อบต.แม่อุคอ	๒๐,๐๐๐ อบต.แม่อุคอ	๒๐,๐๐๐ อบต.แม่อุคอ	ประชาชนร้อยละ ๑๐๐ อนุรักษ์ ทรัพยากรธรรมชาติ	ทรัพยากรธรรมชาติ และป่าไม้ในพื้นที่ ได้รับการอนุรักษ์ ดูแลรักษา	สำนักงานปลัด อบต.แม่อุคอ
๒	โครงการรื้อน้ำ รักษา รักษาแผ่นดิน	ประชาชนตระหนักถึง ความสำคัญของการอนุรักษ์ ทรัพยากรน้ำป่าและดิน	หมู่ที่ ๑ - ๖ ตำบลแม่อุคอ	๓๐,๐๐๐ อบต.แม่อุคอ	๓๐,๐๐๐ อบต.แม่อุคอ	๓๐,๐๐๐ อบต.แม่อุคอ	๓๐,๐๐๐ อบต.แม่อุคอ	๓๐,๐๐๐ อบต.แม่อุคอ	ประชาชนร้อยละ ๑๐๐ อนุรักษ์ ทรัพยากรธรรมชาติ	ทรัพยากรธรรมชาติใน พื้นที่ที่ได้รับการดูแล รักษา	สำนักงานปลัด อบต.แม่อุคอ
๓	โครงการจัดทำแผนพัฒนาเศรษฐกิจพอเพียงท้องถิ่น (ด้านการเกษตร และแหล่งน้ำ)	เพื่อพัฒนาด้านการเกษตร และแหล่งน้ำในพื้นที่	หมู่ที่ ๑ - ๖ ตำบลแม่อุคอ	๓๐,๐๐๐ อบต.แม่อุคอ	๓๐,๐๐๐ อบต.แม่อุคอ	๓๐,๐๐๐ อบต.แม่อุคอ	๓๐,๐๐๐ อบต.แม่อุคอ	๓๐,๐๐๐ อบต.แม่อุคอ	ประชาชนในพื้นที่ ได้รับประโยชน์ ร้อยละ ๕๐	มีน้ำใช้ในการ เกษตรที่มากขึ้น	สำนักงานปลัด อบต.แม่อุคอ



๕.๒ แผนงานการเกษตร (ต่อ)

แบบ ผ.๐๒

ที่	โครงการ	วัตถุประสงค์	เป้าหมาย	งบประมาณ					ตัวชี้วัด (KPI)	ผลที่คาดว่าจะได้รับ	หน่วยงานรับผิดชอบ
				๒๕๖๖	๒๕๖๗	๒๕๖๘	๒๕๖๙	๒๕๗๐			
๔	โครงการรณรงค์ประชาสัมพันธ์สร้างจิตสำนึกอนุรักษ์ทรัพยากรน้ำและสิ่งแวดล้อม	เพื่อให้ประชาชนและผู้ประกอบการมีจิตสำนึกในการอนุรักษ์ธรรมชาติ	จำนวน ๖๐ คน ตำบลแม่อุคอ	๑๕,๐๐๐ อบต.แม่อุคอ	๑๕,๐๐๐ อบต.แม่อุคอ	๑๕,๐๐๐ อบต.แม่อุคอ	๑๕,๐๐๐ อบต.แม่อุคอ	๑๕,๐๐๐ อบต.แม่อุคอ	ประชาชนร้อยละ ๑๐๐ อนุรักษ์ทรัพยากรธรรมชาติ	ประชาชนและผู้ประกอบการมีจิตสำนึกในการอนุรักษ์ธรรมชาติ	สำนักงานปลัด อบต.แม่อุคอ
๕	โครงการส่งเสริมการอนุรักษ์ทรัพยากรธรรมชาติและสิ่งแวดล้อม	เพื่ออนุรักษ์ทรัพยากรธรรมชาติและสิ่งแวดล้อม	อนุรักษ์ทรัพยากรธรรมชาติและสิ่งแวดล้อม ตำบลแม่อุคอ	๑๕,๐๐๐ อบต.แม่อุคอ	๑๕,๐๐๐ อบต.แม่อุคอ	๑๕,๐๐๐ อบต.แม่อุคอ	๑๕,๐๐๐ อบต.แม่อุคอ	๑๕,๐๐๐ อบต.แม่อุคอ	ประชาชนร้อยละ ๑๐๐ อนุรักษ์ทรัพยากรธรรมชาติมากขึ้น	ทรัพยากรธรรมชาติและสิ่งแวดล้อม ได้ดูแลสมบูรณ์มากขึ้น	สำนักงานปลัด อบต.แม่อุคอ

แผนพัฒนาท้องถิ่น (พ.ศ.๒๕๖๖-๒๕๗๐)

- องค์การบริหารส่วนตำบลแม่อุคอ อำเภอขุขันธ์ จังหวัดแม่ฮ่องสอน
- ก. ยุทธศาสตร์จังหวัดที่ ๑.ส่งเสริมและพัฒนาการท่องเที่ยวคุณภาพในเชิงนิเวศ วิถีชีวิตวัฒนธรรม สุขภาพ และเกษตรปลอดภัย
- ข. ยุทธศาสตร์การพัฒนา ของอปท. ในเขตจังหวัด ที่๖ การพัฒนาด้านการท่องเที่ยวยั่งยืน
๖. ยุทธศาสตร์ที่ ๖ การพัฒนาด้านท่องเที่ยว

๖.๑ แผนงานศาสนาวัฒนธรรมและนันทนาการ

ที่	โครงการ	วัตถุประสงค์	เป้าหมาย	งบประมาณ					ตัวชี้วัด (KPI)	ผลที่คาดว่าจะได้รับ	หน่วยงานรับผิดชอบ
				๒๕๖๖	๒๕๖๗	๒๕๖๘	๒๕๖๙	๒๕๗๐			
๑	โครงการจัดงานเทศกาลดอกบัวตองบนบนดอยแม่อุคอ	เพื่อจัดพิธีเปิดงานเทศกาลดอกบัวตองบนดอยแม่อุคอ	๑ ครั้ง/ต่อปี	๑๐๐,๐๐๐ อบต.แม่อุคอ	๑๐๐,๐๐๐ อบต.แม่อุคอ	๑๐๐,๐๐๐ อบต.แม่อุคอ	๑๐๐,๐๐๐ อบต.แม่อุคอ	๑๐๐,๐๐๐ อบต.แม่อุคอ	นักท่องเที่ยวร้อยละ ๘๐ พึงพอใจและประทับใจในพิธีเปิดเทศกาลดอกบัวตองบนบนดอยแม่อุคอ	นักท่องเที่ยว และเป็นการประชาสัมพันธ์การท่องเที่ยว	สำนักปลัด อบต.แม่อุคอ
๒	โครงการเพิ่มประสิทธิภาพบริหารจัดการการท่องเที่ยว	เพื่อเพิ่มประสิทธิภาพการบริหารจัดการการท่องเที่ยวในพื้นที่	๑ ครั้ง/ต่อปี	๑๕๐,๐๐๐ อบต.แม่อุคอ	๑๕๐,๐๐๐ อบต.แม่อุคอ	๑๕๐,๐๐๐ อบต.แม่อุคอ	๑๕๐,๐๐๐ อบต.แม่อุคอ	๑๕๐,๐๐๐ อบต.แม่อุคอ	อบต.แม่อุคอ ให้บริการด้านการท่องเที่ยวด้วย ความประทับใจร้อยละ ๘๐ จาก การสำรวจความเห็นของนักท่องเที่ยว	นักท่องเที่ยวได้รับ บริการที่ประทับใจ และกลับมามีใจ	สำนักปลัด อบต.แม่อุคอ

๒.๑ แผนงานศาลนาวิวัฒนธรรมและนวัตกรรมการ (ต่อ)

แบบ ผ.๐๒

ที่	โครงการ	วัตถุประสงค์	เป้าหมาย	งบประมาณ					ตัวชี้วัด (KPI)	ผลที่คาดว่าจะได้รับ	หน่วยงานรับผิดชอบ
				๒๕๖๖	๒๕๖๗	๒๕๖๘	๒๕๖๙	๒๕๗๐			
๓	โครงการปรับปรุงภูมิทัศน์ทุ่งบัวตอง ดอยแม่จูด	เพื่อปรับปรุงภูมิทัศน์ทุ่งบัวตอง	๑ ครั้ง/ต่อปี	๑๕๐,๐๐๐ อบต.แม่จูด	๑๕๐,๐๐๐ อบต.แม่จูด	๑๕๐,๐๐๐ อบต.แม่จูด	๑๕๐,๐๐๐ อบต.แม่จูด	๑๕๐,๐๐๐ อบต.แม่จูด	ร้อยละ ๙๐ ของพื้นที่สวนอุทยานทุ่งบัวตองมีภูมิทัศน์ที่สวยงามพร้อมต้องรับนักท่องเที่ยว	ประชาสัมพันธ์ให้นักท่องเที่ยวในพื้นที่มากขึ้น	สำนักปลัด อบต.แม่จูด
๔	โครงการศูนย์ประสานงานการท่องเที่ยว	เพื่อเพิ่มประสิทธิภาพในการท่องเที่ยว	๑ ครั้ง/ต่อปี	๘๐,๐๐๐ อบต.แม่จูด	๘๐,๐๐๐ อบต.แม่จูด	๘๐,๐๐๐ อบต.แม่จูด	๘๐,๐๐๐ อบต.แม่จูด	๘๐,๐๐๐ อบต.แม่จูด	อบต.แม่จูดให้บริการและอำนวยความสะดวกแก่นักท่องเที่ยวด้วยความประทับใจระดับจากกรณีศึกษา	นักท่องเที่ยวได้รับบริการที่ประทับใจ และได้รับความสะดวกในการท่องเที่ยว	สำนักปลัด อบต.แม่จูด
๕	โครงการรณรงค์เทศกาลดอกบัวตองบานอำเภอขุนยวม (อุทยานเทศบาล)	เพื่อส่งเสริมการท่องเที่ยวช่วงเทศกาลดอกบัวตองบานอำเภอขุนยวม (อุทยานเทศบาล)	๑ ครั้ง/ต่อปี	๔๐,๐๐๐ อบต.แม่จูด	๔๐,๐๐๐ อบต.แม่จูด	๔๐,๐๐๐ อบต.แม่จูด	๔๐,๐๐๐ อบต.แม่จูด	๔๐,๐๐๐ อบต.แม่จูด	นักท่องเที่ยวร้อยละ ๘๐ มีความสุขประทับใจ	สนับสนุนการจัดงานเทศกาลดอกบัวตองบานอำเภอขุนยวม	สำนักปลัด อบต.แม่จูด

รายละเอียดโครงการพัฒนา

แบบ ผ.๑๒

แผนพัฒนาท้องถิ่น (พ.ศ.๒๕๖๖-๒๕๗๐)

องค์การบริหารส่วนตำบลแม่อุคอ อำเภออุ้มผาง จังหวัดแม่ฮ่องสอน

ก. ยุทธศาสตร์จังหวัดที่ ๓ การแก้ไขปัญหาความยากจน พัฒนาคมน สังคม การบริการภาครัฐและพลังงานทดแทน เพื่อยกระดับคุณภาพชีวิต

ข. ยุทธศาสตร์การพัฒนา ของอปท. ในเขตจังหวัดที่ ๗ การพัฒนาบริหารจัดการท้องถิ่นที่ดี

๗.ยุทธศาสตร์ที่ การบริหารจัดการบ้านเมืองที่ดี

๗.๑ แผนงานบริหารทั่วไป

ที่	โครงการ	วัตถุประสงค์	เป้าหมาย	งบประมาณ				ตัวชี้วัด (KPI)	ผลที่คาดว่าจะได้รับ	หน่วยงานรับผิดชอบ
				๒๕๖๖	๒๕๖๗	๒๕๖๘	๒๕๖๙			
๑	โครงการอบรมสัมมนาศึกษาดูงาน ของคณะผู้บริหาร สมาชิกสภาฯ และผู้นำชุมชน	เพื่ออบรมสัมมนาศึกษา ดูงานของคณะผู้บริหาร สมาชิกสภาฯ และ ชุมชน	คณะผู้บริหาร สมาชิกฯ ผู้นำชุมชน และพนักงาน ข้าราชการ ในอปท.	๒๐๐,๐๐๐ อปท.แม่อุคอ	๒๐๐,๐๐๐ อปท.แม่อุคอ	๒๐๐,๐๐๐ อปท.แม่อุคอ	๒๐๐,๐๐๐ อปท.แม่อุคอ	อปท.แม่อุคอ สร้างควม สามัคคีระหว่าง องค์กรร้อยละ ๖๐	สำนักปลัด อปท.แม่อุคอ	
๒	โครงการอบรมพัฒนาศักยภาพ พนักงานและพนักงานจ้าง อปท.แม่อุคอ	เพื่ออบรมพัฒนาศักยภาพ พนักงานและพนักงานจ้าง	พนักงานและ พนักงานจ้างของ อปท.แม่อุคอ ทุกคน	๑๕,๐๐๐ อปท.แม่อุคอ	๑๕,๐๐๐ อปท.แม่อุคอ	๑๕,๐๐๐ อปท.แม่อุคอ	๑๕,๐๐๐ อปท.แม่อุคอ	บุคลากรอปท. ปฏิบัติงานมี ประสิทธิภาพ มากขึ้นร้อยละ๖๐	สำนักปลัด อปท.แม่อุคอ	
๓	โครงการปรับปรุงเว็บไซต์ อปท.แม่อุคอ	เพื่อปรับปรุงระบบ การเผยแพร่ข้อมูล ข่าวทางเว็บไซต์	ดำเนินการ ๑ โครงการ ตลอดปีงบประมาณ	๒๕,๐๐๐ อปท.แม่อุคอ	๒๕,๐๐๐ อปท.แม่อุคอ	๒๕,๐๐๐ อปท.แม่อุคอ	๒๕,๐๐๐ อปท.แม่อุคอ	ข้อมูลข่าวสารต่าง ๆ ของ อปท.ได้รับการ ปรับปรุงและเผยแพร่	สำนักปลัด อปท.แม่อุคอ	

๗.๑ แผนงานบริหารทั่วไป (ต่อ)

แบบ ผ.๐๒

ที่	โครงการ	วัตถุประสงค์	เป้าหมาย	งบประมาณ					ตัวชี้วัด (KPI)	ผลที่คาดว่าจะได้รับ	หน่วยงานรับผิดชอบ
				๒๕๖๖	๒๕๖๗	๒๕๖๘	๒๕๖๙	๒๕๗๐			
๔	โครงการจัดทำแผนปฏิบัติการและทะเบียนทรัพย์สิน	เพื่อเพิ่มประสิทธิภาพในการจัดทำแผนที่ภาคีให้เป็นปัจจุบันและสามารถเก็บภาคีได้ตามเป้าหมาย	จัดเก็บภาคีได้ตามเป้าหมายและถูกต้องตามหลักพระราชบัญญัติภาษีที่ดินและสิ่งปลูกสร้าง พ.ศ. ๒๕๖๒	๑๐๐,๐๐๐	๑๐๐,๐๐๐	๑๐๐,๐๐๐	๑๐๐,๐๐๐	๑๐๐,๐๐๐	อบต.แม่อุค มีประสิทธิภาพในการจัดเก็บภาษีได้ร้อยละ ๖๐ ขึ้นไป	จะสามารถจัดเก็บภาษีได้เพิ่มมากขึ้นและเจ้าหน้าที่มีความพร้อมในด้านข้อมูลในการจัดเก็บภาษีมากขึ้น	กองคลัง อบต.แม่อุค
๕	โครงการประชาสัมพันธ์และวิถีการจัดเก็บภาษีเพื่อเพิ่มประสิทธิภาพการจ่ายรายได้อของ อบต.อุค	ให้องค์การบริหารส่วนตำบลแม่อุค จัดเก็บภาษีได้อย่างถูกต้อง เพื่อให้ประชาชนมีความรู้ความเข้าใจในการชำระภาษี	มีความรู้ความเข้าใจในการปฏิบัติงานของตนเองอย่างถ่องแท้ ถูกต้องและชำนาญมากขึ้น	๑๕,๐๐๐	๑๕,๐๐๐	๑๕,๐๐๐	๑๕,๐๐๐	๑๕,๐๐๐	ประชาชนร้อยละ ๙๐ ขึ้นไป มีความรู้ความเข้าใจในการชำระภาษีมากขึ้น	เจ้าหน้าที่มีความรู้ความเข้าใจและมีความชำนาญในการปฏิบัติหน้าที่ตามพระราชบัญญัติภาษีที่ดินและสิ่งปลูกสร้างอย่างถูกต้อง	กองคลัง อบต.แม่อุค
๖	โครงการเพิ่มประสิทธิภาพด้านการบริหารพัสดุ	เพื่อส่งเสริมและพัฒนาเจ้าหน้าที่ปฏิบัติงานเกี่ยวกับการจัดซื้อจัดจ้าง และการบริหารพัสดุให้มีความรู้ ความเข้าใจ ด้านกฎหมายระเบียบข้อบังคับเกี่ยวกับการจัดซื้อจัดจ้างและการบริหารพัสดุ รวมถึงการปฏิบัติงานงานในระบบอิเล็กทรอนิกส์	มีความรู้ความเข้าใจในการปฏิบัติงานของตนเองอย่างถ่องแท้ ถูกต้องและชำนาญมากขึ้น	๑๕,๐๐๐	๑๕,๐๐๐	๑๕,๐๐๐	๑๕,๐๐๐	๑๕,๐๐๐	ร้อยละ ๙๐ ขึ้นไป ผู้เข้าร่วมการอบรมได้รับการเสริมสร้างสมรรถนะด้านพัสดุ	เจ้าหน้าที่มีความรู้ความเข้าใจและมีความชำนาญในการปฏิบัติหน้าที่ตามพระราชบัญญัติการจัดซื้อจัดจ้างและบริหารพัสดุภาครัฐ พ.ศ. ๒๕๖๐	กองคลัง อบต.แม่อุค

๗.๑ แผนงานบริหารทั่วไป (ต่อ)

แบบ ผ.๐๒

ที่	โครงการ	วัตถุประสงค์	เป้าหมาย	งบประมาณ					ตัวชี้วัด (KPI)	ผลที่คาดว่าจะได้รับ	หน่วยงานรับผิดชอบ
				๒๕๖๖	๒๕๖๗	๒๕๖๘	๒๕๖๙	๒๕๗๐			
๗	โครงการฝึกอบรมเพื่อพัฒนาศักยภาพและทบทวนความรู้การปฏิบัติงานในระบบ e-laas	เพื่อให้พนักงานองค์การบริหารส่วนตำบล พนักงานเจ้าหน้าที่มีความรู้เกี่ยวกับการทำงานในระบบ e-laas	มีความรู้ความเข้าใจในการปฏิบัติงานของตนเองอย่างถ่องแท้ถูกต้องและชำนาญงานมากขึ้น	๕๐,๐๐๐ อบต.แม่เมาะ	๕๐,๐๐๐ อบต.แม่เมาะ	๕๐,๐๐๐ อบต.แม่เมาะ	๕๐,๐๐๐ อบต.แม่เมาะ	๕๐,๐๐๐ อบต.แม่เมาะ	ร้อยละ ๙๐ ระบบบัญชีของ อบต.แม่เมาะ เป็นไปอย่างถูกต้อง ตามรูปแบบบัญชี	พนักงานอบต. พนักงาน ซึ่งมีความรู้เกี่ยวกับการทำงานในระบบ e-laas	กองคลัง อบต.แม่เมาะ
๘	โครงการติดตามและประเมินผลแผนพัฒนา อบต.แม่เมาะ	เพื่อติดตามและประเมินแผนพัฒนา ของอบต.แม่เมาะ	ดำเนินการปีละ ๑ ครั้ง	๕,๐๐๐ อบต.แม่เมาะ	๕,๐๐๐ อบต.แม่เมาะ	๕,๐๐๐ อบต.แม่เมาะ	๕,๐๐๐ อบต.แม่เมาะ	๕,๐๐๐ อบต.แม่เมาะ	อบต.แม่เมาะ มีประสิทธิภาพ ในการปฏิบัติงาน ร้อยละ ๙๐ ขึ้นไป	อบต.สามารถบริหาร จัดการงบประมาณ ได้อย่างมีประสิทธิภาพ	สำนักปลัด อบต.แม่เมาะ
๙	โครงการ อบรมแม่เมาะ สัญจร	เพื่อดำเนินการให้ บริการเคลื่อนที่และแจ้งข้อมูลข่าวสารแก่ประชาชน	หมู่ ๑-๖ ตำบลแม่เมาะ	๕๐,๐๐๐ อบต.แม่เมาะ	๕๐,๐๐๐ อบต.แม่เมาะ	๕๐,๐๐๐ อบต.แม่เมาะ	๕๐,๐๐๐ อบต.แม่เมาะ	๕๐,๐๐๐ อบต.แม่เมาะ	อบต.แม่เมาะ มีประสิทธิภาพ ในการปฏิบัติงาน ร้อยละ ๙๐ ขึ้นไป	ประชาชนได้รับ บริการเคลื่อนที่ และรับรู้ข้อมูลข่าวสาร การปฏิบัติงาน	สำนักปลัด อบต.แม่เมาะ
๑๐	โครงการประเมินความพึงพอใจผลการปฏิบัติราชการ	เพื่อประเมินความพึงพอใจ ผลการบริการจากประชาชน	ดำเนินการ ๑ โครงการ ตลอดปีงบประมาณ	๕๐,๐๐๐ อบต.แม่เมาะ	๕๐,๐๐๐ อบต.แม่เมาะ	๕๐,๐๐๐ อบต.แม่เมาะ	๕๐,๐๐๐ อบต.แม่เมาะ	๕๐,๐๐๐ อบต.แม่เมาะ	บุคลากร อบต. มีประสิทธิภาพ ในการปฏิบัติงาน ร้อยละ ๙๐ ขึ้นไป	อบต.มีศักยภาพและการ ปฏิบัติงานมีประสิทธิภาพ มากขึ้น	สำนักงานปลัด อบต.แม่เมาะ

ที่นำมาจากแผนพัฒนาหมู่บ้านและแผนพัฒนาชุมชน (พ.ศ.๒๕๖๖ - ๒๕๗๐)

องค์การบริหารส่วนตำบลแม่อุคอ อำเภออุ้มผาง จังหวัดแม่ฮ่องสอน

ก. ยุทธศาสตร์จังหวัดที่๓ การแก้ไขปัญหาความยากจน พัฒนาคชน สังคม การบริการภาครัฐและพลังงานทดแทน เพื่อยกระดับคุณภาพชีวิต

ข. ยุทธศาสตร์การพัฒนา ของอปท. ในเขตจังหวัดที่ ๑ การพัฒนาระบบโครงสร้างพื้นฐานและสาธารณูปโภค

๑.ยุทธศาสตร์ที่ ๑ การพัฒนาด้านโครงสร้างพื้นฐานและสาธารณูปโภค

๑.๑ แผนงาน อุทกกรรมและโยธา

ที่	โครงการ	วัตถุประสงค์	เป้าหมาย	งบประมาณ				ตัวชี้วัด (KPI)	ผลที่คาดว่าจะได้รับ	หน่วยงานรับผิดชอบ
				๒๕๖๖	๒๕๖๗	๒๕๖๘	๒๕๖๙			
๑	โครงการจัดซื้อถังเก็บน้ำ แบบไฟเบอร์กลาส ขนาด ๑,๐๐๐ ลิตร หอย่อมบ้านคำสุข,หอย่อมบ้านแม่ยมน้อย หอย่อมบ้านน้ำจ้ว,หอย่อมบ้านแม่ยมหลวง	เพื่อจัดซื้อถังเก็บน้ำ แบบไฟเบอร์กลาส ขนาด ๑,๐๐๐ ลิตร	จำนวน ๕๐ ถัง หมู่ที่ ๑ บ้านคำสุข	๒๐๐,๐๐๐ อบต.แม่อุคอ	-	-	-	ประชาชนร้อยละ ๘๐ มีน้ำใช้	ประชาชนมีน้ำ เพียงพอ ในการอุปโภค บริโภค	กองช่าง อบต.แม่อุคอ
๒	โครงการปรับปรุงซ่อมแซมถนนดิน หอย่อมบ้านแม่ยมหลวง ม.๑ บ้านคำสุข	เพื่อปรับปรุงซ่อมแซมถนนดิน ดิน ให้มีสภาพที่ดีขึ้น	กว้าง ๓.๐๐ ม. ยาว ๕ กิโลเมตร	๑๐๐,๐๐๐ อบต.แม่อุคอ	-	-	-	ประชาชนร้อยละ ๑๐๐ ได้รับความสะดวกในการสัญจรไปมา	ประชาชนได้รับความ สะดวกในการสัญจรไป มา	กองช่าง อบต.แม่อุคอ
๓	โครงการซ่อมแซมสะพานไม้ (หอย่อมบ้านแม่ยมหลวง) ม.๑ บ้านคำสุข	เพื่อซ่อมแซมสะพานไม้ (หอย่อมบ้านแม่ยมหลวง)	กว้าง ๔.๐๐ เมตร ยาว ๑๐.๐๐ เมตร	๑๐๐,๐๐๐ อบต.แม่อุคอ	-	-	-	ประชาชนร้อยละ ๑๐๐ ได้รับความสะดวกในการสัญจรไปมา	ประชาชนมีเส้นทาง คมนาคมขนส่งที่ สะดวกรวดเร็ว	กองช่าง อบต.แม่อุคอ
๔	โครงการซ่อมแซมสะพานไม้ (หอย่อมบ้านน้ำจ้ว) ม.๑ บ้านคำสุข	เพื่อซ่อมแซมสะพานไม้ (หอย่อมบ้านแม่ยมหลวง)	กว้าง ๔.๐๐ เมตร ยาว ๑๐.๐๐ เมตร	๑๐๐,๐๐๐ อบต.แม่อุคอ	-	-	-	ประชาชนร้อยละ ๑๐๐ ได้รับความสะดวกในการสัญจรไปมา	ประชาชนมีเส้นทาง คมนาคมขนส่งที่ สะดวกรวดเร็ว	กองช่าง อบต.แม่อุคอ

๑.๑ แผนงานอุตสาหกรรมและโยธา ต่อ

แบบ ผ.๐๒/๑

ที่	โครงการ	วัตถุประสงค์	เป้าหมาย	งบประมาณ					ตัวชี้วัด (KPI)	ผลที่คาดว่าจะได้รับ	หน่วยงานรับผิดชอบ
				๒๕๖๖	๒๕๖๗	๒๕๖๘	๒๕๖๙	๒๕๗๐			
๕	โครงการก่อสร้างบึงกุ่มบ้านประชาค.ส.ล. ม.๑ บ้านคำสุข	เพื่อก่อสร้างบึงกุ่มน้ำ ค.ส.ล. บ้านคำสุข	ขนาด ๓.๐๐ X ๓.๐๐ ม. สูง ๑.๕๐ ม.	-	๑๕๐,๐๐๐ อบต.แม่อุคค	-	-	-	ประชาชนร้อยละ ๑๐๐ มีน้ำประปาใช้	ประชาชนมีน้ำไว้อุปโภคบริโภคอย่างพอเพียง	กองช่าง อบต.แม่อุคค
๖	โครงการปรับปรุงซ่อมแซมถนนดิน เข้าพื้นที่การเกษตร หอมบ้านแม่ยวมหลวง หมู่ที่ ๑๑ บ้านคำสุข	เพื่อปรับปรุงซ่อมแซมถนนดิน เข้าพื้นที่การเกษตร หอมบ้านแม่ยวมหลวง	กว้าง ๓.๐๐ ม. ยาว ๕ กิโลเมตร	-	๕๐,๐๐๐ อบต.แม่อุคค	-	-	-	ประชาชนร้อยละ ๑๐๐ ได้รับความสะดวกในการสัญจรไปมา	ประชาชนได้รับความสะดวกในการสัญจรไปมาเพื่อความสะดวกมากขึ้น	กองช่าง อบต.แม่อุคค
๗	โครงการปรับปรุงซ่อมแซมถนนดิน เข้าพื้นที่การเกษตร หอมบ้านแม่ยวมน้อย หมู่ที่ ๑๑ บ้านคำสุข	เพื่อปรับปรุงซ่อมแซมถนนดิน เข้าพื้นที่การเกษตร หอมบ้านแม่ยวมน้อย	กว้าง ๓.๐๐ ม. ยาว ๕ กิโลเมตร	-	๕๐,๐๐๐ อบต.แม่อุคค	-	-	-	ประชาชนร้อยละ ๑๐๐ ได้รับความสะดวกในการสัญจรไปมา	ประชาชนได้รับความสะดวกในการสัญจรไปมาเพื่อความสะดวกมากขึ้น	กองช่าง อบต.แม่อุคค
๘	โครงการปรับปรุงซ่อมแซมถนนดิน เข้าพื้นที่การเกษตร หอมบ้านน้ำจืด หมู่ที่ ๑๑ บ้านคำสุข	เพื่อปรับปรุงซ่อมแซมถนนดิน เข้าพื้นที่การเกษตร หอมบ้านน้ำจืด	กว้าง ๓.๐๐ ม. ยาว ๕ กิโลเมตร	-	๕๐,๐๐๐ อบต.แม่อุคค	-	-	-	ประชาชนร้อยละ ๑๐๐ ได้รับความสะดวกในการสัญจรไปมา	ประชาชนได้รับความสะดวกในการสัญจรไปมาเพื่อความสะดวกมากขึ้น	กองช่าง อบต.แม่อุคค
๙	โครงการปรับปรุงซ่อมแซมถนนดิน เข้าพื้นที่การเกษตร หมู่ที่ ๑๑ บ้านคำสุข	เพื่อปรับปรุงซ่อมแซมถนนดิน เข้าพื้นที่การเกษตร บ้านคำสุข	กว้าง ๓.๐๐ ม. ยาว ๕ กิโลเมตร	-	๕๐,๐๐๐ อบต.แม่อุคค	-	-	-	ประชาชนร้อยละ ๑๐๐ ได้รับความสะดวกในการสัญจรไปมา	ประชาชนได้รับความสะดวกในการสัญจรไปมาเพื่อความสะดวกมากขึ้น	กองช่าง อบต.แม่อุคค



๑.๑ แผนงานอุตสาหกรรมและโยธา ต่อ

แบบ ผ.๐๒/๑

ที่	โครงการ	วัตถุประสงค์	เป้าหมาย	งบประมาณ					ตัวชี้วัด	ผลที่คาดว่าจะได้รับ	หน่วยงานรับผิดชอบ
				๒๕๖๖	๒๕๖๗	๒๕๖๘	๒๕๖๙	๒๕๗๐			
๑๐	โครงการซ่อมแซมฝายน้ำล้น (ที่นายชุมพล กรองบริสุทธิ์) ม.๑ บ้านคำสุข	ซ่อมแซมฝายน้ำล้น (ที่นายชุมพล กรองบริสุทธิ์)	กว้าง ๑.๐๐ ม. ยาว ๑๐.๐๐ ม. สูง ๑.๐๐ เมตร	-	๕๐,๐๐๐	-	-	-	ประชาชนร้อยละ ๙๐ มีน้ำใช้	ประชาชนมีน้ำใช้ อนุรักษ์บริโภค โดยการเกษตรอย่างเพียงพอ	กองช่าง อบต.แม่อุค
๑๑	โครงการซ่อมแซมระบบท่อประปา เพื่อการเกษตร (ห้วยบ้านน้ำจืด-ห้วยบ้านแม่ข่มน้อย ม.๑ บ้านคำสุข	ซ่อมแซมระบบท่อประปา เพื่อการเกษตร (ห้วยบ้านน้ำจืด-ห้วยบ้านแม่ข่มน้อย	ระยะยาว ๖ กิโลเมตร	-	-	๑๐๐,๐๐๐	อบต.แม่อุค	-	ประชาชนร้อยละ ๙๐ มีน้ำใช้	ประชาชนมีน้ำใช้ อนุรักษ์บริโภค โดยการเกษตรอย่างเพียงพอ	กองช่าง อบต.แม่อุค
๑๒	โครงการขยายเขตไฟฟ้า บั๊กสา-พาดสายและหม้อแปลงไฟฟ้า ห้วยบ้านน้ำจืด-ห้วยบ้านแม่ข่มน้อย ม.๑ บ้านคำสุข	เพื่อการขยายไฟฟ้าประชาชนมีแสงสว่างในหมู่บ้าน และสัญจรไปมาได้สะดวก	ขยายเขตไฟฟ้า ห้วยบ้านน้ำจืด ห้วยบ้านแม่ข่มน้อย	-	-	๓๐๐,๐๐๐	อบต.แม่อุค	-	ประชาชนร้อยละ ๑๐๐ มีไฟฟ้าใช้	ประชาชนมีไฟฟ้าและแสงสว่างในหมู่บ้าน อย่างเพียงพอ	กองช่าง อบต.แม่อุค การไฟฟ้า ส่วนภูมิภาค สาขาขุนยวม
๑๓	โครงการขยายเขตไฟฟ้าถึงสาธารณะ ภายใตหมู่บ้าน ม. ๑ บ้านคำสุข และ ห้วยบ้านบิหาร	เพื่อขยายเขตไฟฟ้าถึงสาธารณะ ภายใตหมู่บ้าน	จำนวน ๘ จุด หมู่ที่ ๑ บ้านคำสุข	-	-	๑๐๐,๐๐๐	อบต.แม่อุค	-	ประชาชนมี ไฟฟ้าใช้ร้อยละ ๑๐๐	ประชาชนได้รับแสงสว่าง ไฟฟ้าอย่างทั่วถึงทุกครัวเรือน	กองช่าง อบต.แม่อุค
๑๔	โครงการก่อสร้างถนน ค.ส.ล.ขึ้นวัดน้จ้ว ม.๑ บ้านคำสุข	เพื่อก่อสร้างถนน ค.ส.ล. ขึ้นวัดน้จ้ว ได้สะดวกมากขึ้น	กว้าง ๓.๐๐ เมตร ยาว ๒๐๐ เมตร หนา ๐.๑๕ เมตร	-	-	-	อบต.แม่อุค	๔๐๐,๐๐๐	ประชาชนร้อยละ ๑๐๐ ได้รับความสะดวกในการสัญจรไปมา	ประชาชนได้รับความสะดวกในการสัญจรไปมา	กองช่าง อบต.แม่อุค

๑.๑ แผนงานอุตสาหกรรมและโยธา ต่อ

แบบ ผ.๐๒/๑

ที่	โครงการ	วัตถุประสงค์	เป้าหมาย	งบประมาณ					ตัวชี้วัด (KPI)	ผลที่คาดว่าจะได้รับ	หน่วยงานรับผิดชอบ
				๒๕๖๖	๒๕๖๗	๒๕๖๘	๒๕๖๙	๒๕๗๐			
๑๕	โครงการซ่อมแซมถนนดิน ห่อมบ้านแม่ยมน้อย ม.๑ บ้านนงิ้ว	เพื่อซ่อมแซมถนนดิน ดิน ห่อมบ้านแม่ยมน้อย ให้มีสภาพที่ดีขึ้น	กว้าง ๔.๐๐ ม. ยาว ๑,๐๐๐ เมตร	-	-	-	๔๐๐,๐๐๐ อบต.แม่จูด	-	ประชาชนร้อยละ ๑๐๐ ได้รับความ สะดวกในการ สัญจรไปมา	ประชาชนได้รับความสะดวก ในการสัญจรไปมา อบต.แม่จูด	
๑๖	โครงการซ่อมแซมระบบประปา (ห่อมบ้านแม่ยมหลวง) ม. ๑ บ้านคำสุข	เพื่อซ่อมแซมระบบประปา ห่อมบ้านแม่หลวง	ห่อมบ้านแม่ยมหลวง ม.๑ บ้านคำสุข	-	-	-	๑๐๐,๐๐๐ อบต.แม่จูด	-	ประชาชนร้อยละ ๑๐๐ มีน้ำ ประปาใช้	ประชาชนมี น้ำอุปโภคบริโภค อย่างพอเพียง	
๑๗	โครงการก่อสร้างถังเก็บน้ำแบบ ๕.๓๓ พร้อมระบบท่อประปา ห่อมบ้าน หมู่ที่ ๑ บ้านคำสุข	เพื่อก่อสร้างถังเก็บน้ำ แบบ ๕.๓๓ พร้อมงานระบบ ท่อประปา ห่อมบ้าน	ห่อมบ้านนงิ้ว ม.๑ บ้านคำสุข	-	-	-	๒๐๐,๐๐๐ อบต.แม่จูด	-	ประชาชนร้อยละ ๘๐ มีน้ำใช้	ประชาชนมีน้ำ เพียงพอ ในการ อุปโภค - บริโภค	
๑๘	โครงการก่อสร้างศาลาอบกประสงค์ (ห่อมบ้านนงิ้ว) ม.๑ บ้านคำสุข	เพื่อก่อสร้าง ศาลาอบกประสงค์ ประจำหมู่บ้าน	กว้าง ๔.๐๐ เมตร ยาว ๗.๐๐ เมตร สูง ๓.๐๐ เมตร	-	-	-	๒๐๐,๐๐๐ อบต.แม่จูด	-	ประชาชนร้อยละ ๙๐ ได้รับความ ความสะดวกใน การมาใช้บริการ	ประชาชนมีศาลา อบกประสงค์ ประจำหมู่บ้าน	
๑๙	โครงการก่อสร้างศาลาอบกประสงค์ ม.๑ บ้าน	เพื่อก่อสร้าง ศาลาอบกประสงค์ ประจำหมู่บ้าน	กว้าง ๔.๐๐ ม. ยาว ๑๒.๕๐ ม. สูง ๓ ม.	-	-	-	๓๐๐,๐๐๐ อบต.แม่จูด	-	ประชาชนร้อยละ ๙๐ ได้รับความ ความสะดวกใน การมาใช้บริการ	ประชาชนมี ศาลาอบกประสงค์ ประจำหมู่บ้าน	
๒๐	โครงการซ่อมแซมถนน คสล. ๒ ร่องล้อ ห่อมบ้านแม่ยมน้อย ม.๑ บ้านคำสุข	เพื่อซ่อมแซมถนน คสล. ๒ ร่องล้อ ห่อมบ้าน แม่ยมน้อย ม.๑ บ้านคำสุข	กว้าง ช้างละ ๐.๘๐ ม. ยาว ๒๐๐ เมตร หนา ๐.๑๕ เมตร	-	-	-	๑๕๐,๐๐๐ อบต.แม่จูด	-	ประชาชนร้อยละ ๑๐๐ ได้รับความ สะดวกในการ สัญจรไปมา	ประชาชนมีเส้นทาง สัญจรไปมาสะดวก และลดอุบัติเหตุ	

๑.๑ แผนงานอุตสาหกรรมและโยธา ต่อ

แบบ ผ.๐๒/๑

ที่	โครงการ	วัตถุประสงค์	เป้าหมาย	งบประมาณ				ตัวชี้วัด (KPI)	ผลที่คาดว่าจะได้รับ	หน่วยงานรับผิดชอบ
				๒๕๖๖	๒๕๖๗	๒๕๖๘	๒๕๖๙			
๒๑	โครงการก่อสร้างถนน คสล. (หอย่อมบ้านพะยอม) ม.๒ บ้านหัวแม่สุริน	เพื่อก่อสร้างถนน คสล. หอย่อมบ้านพะยอม	กว้าง ๔.๐๐ เมตร ยาว ๑๐๐ เมตร หน้า ๐.๑๕ เมตร	๒๕๖,๐๐๐	-	-	-	ประชาชนร้อยละ ๑๐๐ ได้รับความสะดวกในการสัญจรไปมา	ประชาชนมีเส้นทางสัญจรไปมาสะดวกและลดอุบัติเหตุ	กองช่าง อบต.แม่อุค
๒๒	โครงการก่อสร้างคลองส่งน้ำ คสล. รูปตัว วี ม. ๒ บ้านหัวแม่สุริน	เพื่อก่อสร้างคลองส่งน้ำ คสล. รูปตัว วี	กว้าง ๑.๐๐ ม. ยาว ๑,๐๐๐ ม. หน้า ๐.๑๕ ม. ลึก ๑.๐๐ ม.	๒๐๐,๐๐๐	-	-	-	ประชาชนร้อยละ ๕๐ มีน้ำใช้	ประชาชนมีน้ำอุปโภคบริโภค อย่างเพียงพอ	กองช่าง อบต.แม่อุค
๒๓	โครงการขยายเขตไฟฟ้า ปักเสา-พาดสายและหม้อแปลงไฟฟ้า หอย่อมบ้านพะยอม-หอย่อมบ้านกะโน ม.๒ บ้านหัวแม่สุริน	เพื่อให้ประชาชนมีไฟฟ้าใช้ มีแสงสว่างในหมู่บ้าน และสัญจรไปมาได้สะดวก	ขยายเขตไฟฟ้า หอย่อมบ้านพะยอม หอย่อมบ้านกะโน	๔๐๐,๐๐๐	-	-	-	ประชาชนร้อยละ ๑๐๐ มีไฟฟ้าใช้	ประชาชนมีไฟฟ้าและแสงสว่างในหมู่บ้าน อย่างเพียงพอ	กองช่าง อบต.แม่อุค การไฟฟ้า ส่วนภูมิภาค สาขาขุนยวม
๒๔	โครงการก่อสร้างถนน คสล. หอย่อมบ้านแม่สุรินน้อย ม.๒ บ้านหัวแม่สุริน	เพื่อก่อสร้างถนน คสล. หอย่อมบ้านแม่สุรินน้อย	กว้าง ๔.๐๐ เมตร ยาว ๑๐๐ เมตร หน้า ๐.๑๕ เมตร	-	๒๕๐,๐๐๐	-	-	ประชาชนร้อยละ ๑๐๐ ได้รับความสะดวกในการสัญจรไปมา	ประชาชนมีเส้นทางสัญจรไปมาสะดวกและลดอุบัติเหตุ	กองช่าง อบต.แม่อุค
๒๕	โครงการวางท่อกลม คสล. (หอย่อมบ้านแม่อุคน้อย) จำนวน ๒ จุด ม.๒ บ้านหัวแม่สุริน	เพื่อวางท่อกลม คสล. (หอย่อมบ้านแม่อุคน้อย)	ขนาด ๐.๕๐ เมตร จำนวน ๒ จุด	-	-	๑๐๐,๐๐๐	-	ประชาชนร้อยละ ๕๐ มีน้ำใช้	ประชาชนมีน้ำอุปโภคบริโภค อย่างเพียงพอ	กองช่าง อบต.แม่อุค
๒๖	โครงการซ่อมแซมฝายสำหรับน้ำประปาภูเขา (หอย่อมบ้านหัวชะ) ม. ๒ บ้านหัวแม่สุริน	เพื่อซ่อมแซมฝายสำหรับน้ำประปาภูเขา	กว้าง ๑.๐๐ เมตร ยาว ๑๐.๐๐ เมตร	-	-	๑๐๐,๐๐๐	-	ประชาชนร้อยละ ๑๐๐ มีน้ำประปาใช้	ประชาชนมีน้ำอุปโภคบริโภคอย่างเพียงพอ	กองช่าง อบต.แม่อุค

๑.๑ แผนงานอุตสาหกรรมและโยธา ต่อ

แบบ ผ.๐๒/๑

ที่	โครงการ	วัตถุประสงค์	เป้าหมาย	งบประมาณ					ตัวชี้วัด (KPI)	ผลที่คาดว่าจะได้รับ	หน่วยงานรับผิดชอบ
				๒๕๖๖	๒๕๖๗	๒๕๖๘	๒๕๖๙	๒๕๗๐			
๒๘	โครงการก่อสร้างอ่างเก็บน้ำขนาดเล็ก เพื่อใช้ในการเกษตรที่บ้านหัวแม่สุริน ม.๒ บ้านหัวแม่สุริน	เพื่อก่อสร้างอ่างเก็บน้ำ ขนาดเล็กเพื่อใช้ในการเกษตรที่บ้านหัวแม่สุริน	กว้าง ๒๐.๐๐ เมตร ยาว ๒๐.๐๐ เมตร ลึก ๓.๐๐ เมตร	-	-	๕๐๐,๐๐๐ อบต.แม่อุค	-	-	ประชาชนร้อยละ ๕๐ มีน้ำใช้	ประชาชนมีน้ำ เพียงพอในการอุปโภค - บริโภค	กองช่าง อบต.แม่อุค
๒๙	โครงการขุดขยายถนนดิน (พยอมบ้านพะยอม) ม.๒ บ้านหัวแม่สุริน	เพื่อขุดขยายถนนดิน (พยอมบ้านพะยอม)	กว้าง ๔.๐๐ เมตร ระยะทาง ๒ กิโลเมตร	-	-	-	๒๐๐,๐๐๐ อบต.แม่อุค	-	ประชาชนร้อยละ ๕๐ ได้รับความสะดวกในการสัญจรไปมา	ประชาชนมีเส้นทางสัญจรไปมาสะดวก และลดอุบัติเหตุ	กองช่าง อบต.แม่อุค
๓๐	โครงการก่อสร้างถนน คสล. เข้าพยอมบ้านปางตองใต้ ม.๓ บ้านปางตอง	เพื่อก่อสร้างถนน คสล. พยอมบ้านปางตองใต้	กว้าง ๔.๐๐ เมตร ยาว ๒๐๐ เมตร หนา ๐.๑๕ เมตร	๔๘๐,๐๐๐ อบต.แม่อุค	-	-	-	-	ประชาชนร้อยละ ๑๐๐ ได้รับความสะดวกในการสัญจรไปมา	ประชาชนมีเส้นทางสัญจรไปมาสะดวก และลดอุบัติเหตุ	กองช่าง อบต.แม่อุค
๓๑	โครงการขยายเขตไฟฟ้าถึงพยอมบ้านปางตองกลาง ม.๓ บ้านปางตอง	เพื่อขยายเขตไฟฟ้าถึงพยอมบ้านปางตองกลาง	พยอมบ้านปางตองกลาง จำนวน ๔ จุด	๒๐๐,๐๐๐ อบต.แม่อุค	-	-	-	-	ประชาชนมีไฟฟ้าใช้ร้อยละ ๑๐๐	ประชาชนได้รับแสงสว่าง ด้านไฟฟ้าอย่างทั่วถึงทุกครัวเรือน	กองช่าง อบต.แม่อุค
๓๒	โครงการขุดบ่อเก็บน้ำใช้ในพื้นที่ การเกษตร ม.๓ บ้านปางตอง	เพื่อขุดบ่อเก็บน้ำใช้ใน การเกษตร	กว้าง ๑๕.๐๐ เมตร ยาว ๒๐ เมตร ลึก ๓.๐๐ เมตร	๑๐๐,๐๐๐ อบต.แม่อุค	-	-	-	-	ประชาชนร้อยละ ๑๐๐ มีน้ำใช้ใน การเกษตร อย่างเพียงพอ	ประชาชนมีน้ำใช้ อุปโภคบริโภค ใน การเกษตรอย่างเพียงพอ	กองช่าง อบต.แม่อุค

๑.๑ แผนงานอุตสาหกรรมและโยธา ต่อ

แบบ ผ.๐๒/๑

ที่	โครงการ	วัตถุประสงค์	เป้าหมาย	งบประมาณ					ตัวชี้วัด (KPI)	ผลที่คาดว่าจะได้รับ	หน่วยงานรับผิดชอบ
				๒๕๖๖	๒๕๖๗	๒๕๖๘	๒๕๖๙	๒๕๗๐			
๓๓	โครงการก่อสร้างระบบระบายน้ำ รูปตัววี (หอยมบ้านปางตองใหม่) ม.๓ บ้านปางตอง	เพื่อก่อสร้างระบบระบายน้ำ รูปตัววี หอยมบ้าน ปางตองใหม่	ยาว ๕๐.๐๐ ม. หนา ๐.๑๐ เมตร	-	๕๐,๐๐๐ อบต.แม่เมาะ	-	-	-	สามารถระบายน้ำได้ สะดักไม่เอ่อตื้น ไม่ส่งกลิ่นเหม็น ก่อนความรักราคา	กองช่าง อบต.แม่เมาะ	
๓๔	โครงการปรับปรุงซ่อมแซม ฝ.๓๓ หอยมบ้านปางตองได้ จำนวน ๑ ชุด หมู่ที่ ๓ บ้านปางตอง	เพื่อปรับปรุงซ่อมแซม ฝ.๓๓ จำนวน ๑ ชุด	หอยมบ้านปางตองได้ ม.๓ บ้านปางตอง	-	๑๕๐,๐๐๐ อบต.แม่เมาะ	-	-	ประชาชนร้อยละ ๘๐ มีน้ำใช้	ประชาชนมีน้ำ เพียงพอ ในการ อุปโภค - บริโภค	กองช่าง อบต.แม่เมาะ	
๓๕	โครงการซ่อมแซม ฝ.๓๓ หมู่ที่ ๓ บ้านปางตอง	เพื่อซ่อมแซม ฝ.๓๓ บ้านปางตอง	หมู่ที่ ๓ บ้านปางตอง	-	๑๕๐,๐๐๐ อบต.แม่เมาะ	-	-	ประชาชนร้อยละ ๘๐ มีน้ำใช้	ประชาชนมีน้ำ เพียงพอ ในการ อุปโภค - บริโภค	กองช่าง อบต.แม่เมาะ	
๓๖	โครงการก่อสร้างถนน คลส. หอยมบ้านปางตองเหนือ ม.๓ บ้านปางตอง	เพื่อก่อสร้างถนน คลส. หอยมบ้านปางตองเหนือ	กว้าง ๔.๐๐ เมตร ยาว ๑๐๐ เมตร หนา ๐.๑๕ เมตร	-	-	๒๘๐,๐๐๐ อบต.แม่เมาะ	-	ประชาชนร้อยละ ๑๐๐ ได้รับความ สะดวกในการ สัญจรไปมา	ประชาชนมีเส้นทาง สัญจรไปมาสะดวก และลดอุบัติเหตุ	กองช่าง อบต.แม่เมาะ	
๓๗	โครงการปรับปรุงซ่อมแซมน้ำประปา ม.๓ บ้านปางตอง	เพื่อปรับปรุงซ่อมแซม น้ำประปาให้ประชาชน มีน้ำไว้ใช้เพียงพอ	หมู่ที่ ๓ บ้านปางตอง	-	-	๑๕๐,๐๐๐ อบต.แม่เมาะ	-	ประชาชนร้อยละ ๕๐ มีน้ำใช้	ประชาชนมีน้ำอุปโภค บริโภคอย่างเพียงพอ	กองช่าง อบต.แม่เมาะ	
๓๘	โครงการซ่อมแซมถนนเข้าพื้นที่ การเกษตร หมู่ที่ ๓ บ้านปางตอง	เพื่อซ่อมแซมถนน เข้าพื้นที่การเกษตร	หมู่ที่ ๓ บ้านปางตอง	-	-	๒๐๐,๐๐๐ อบต.แม่เมาะ	-	ประชาชนร้อยละ ๑๐๐ ได้รับความ สะดวกในการ สัญจรไปมา	ประชาชนได้รับความ สะดวกในการสัญจร ไปมาเพื่อการเกษตร มากขึ้น	กองช่าง อบต.แม่เมาะ	

๑.๑ แผนงานอุตสาหกรรมและโยธา ต่อ

แบบ ผ.๐๒/๑

ที่	โครงการ	วัตถุประสงค์	เป้าหมาย	งบประมาณ				ตัวชี้วัด (KPI)	ผลที่คาดว่าจะได้รับ	หน่วยงานรับผิดชอบ
				๒๕๖๖	๒๕๖๗	๒๕๖๘	๒๕๖๙			
๓๙	โครงการก่อสร้างสะพานค.ส.ล. (ข้ามแม่น้ำขอม) สว.นายนรินทร์ ม.๓ บ้านปางตอง	เพื่อก่อสร้างสะพาน ค.ส.ล. ข้ามแม่น้ำขอม สว.นายนรินทร์	กว้าง ๔.๐๐ เมตร ยาว ๕.๐๐ เมตร หนา ๐.๓๐ เมตร	-	-	-	๒๕๖๖ ๒๐๐,๐๐๐ อปต.แม่เมาะ	ประชาชนร้อยละ ๕๐ ได้รับความสะดวกในการสัญจรไปมา	ประชาชนมีเส้นทางสัญจรไปมาสะดวก และลดอุบัติเหตุ	กองช่าง อปต.แม่เมาะ
๔๐	โครงการปรับปรุงซ่อมแซมถนนค.ส.ล. ม.๓ บ้านปางตอง	เพื่อปรับปรุงซ่อมแซม ถนนค.ส.ล. ให้ประชาชนสัญจรไปมาได้	กว้าง ๐.๔๐ เมตร ลึก ๐.๔๐ เมตร หนา ๐.๑๕ เมตร ยังไม่รู้	-	-	-	๒๐๐,๐๐๐ อปต.แม่เมาะ	ประชาชนร้อยละ ๕๐ ได้รับความสะดวกในการสัญจรไปมา	ประชาชนมีเส้นทางสัญจรไปมาสะดวก และลดอุบัติเหตุ	กองช่าง อปต.แม่เมาะ
๔๑	โครงการก่อสร้างสะพานค.ส.ล. (ข้ามแม่น้ำขอม) หอ่อมบ้านปางตองได้ ม.๓ บ้านปางตอง	เพื่อก่อสร้างสะพาน ค.ส.ล. ข้ามแม่น้ำขอม หอ่อมบ้านปางตองได้	กว้าง ๔.๐๐ เมตร ยาว ๕.๐๐ เมตร หนา ๐.๓๐ เมตร	-	-	-	๒๐๐,๐๐๐ อปต.แม่เมาะ	ประชาชนร้อยละ ๕๐ ได้รับความสะดวกในการสัญจรไปมา	ประชาชนมีเส้นทางสัญจรไปมาสะดวก และลดอุบัติเหตุ	กองช่าง อปต.แม่เมาะ
๔๒	โครงการก่อสร้างถนน คสล. หอ่อมบ้านศาลเจ้า ม.๔ บ้านใหม่พัฒนา	เพื่อก่อสร้างถนน คสล. หอ่อมบ้านศาลเจ้า	กว้าง ๓.๐๐ เมตร ยาว ๕.๐๐ เมตร หนา ๐.๑๕ เมตร	-	-	-	๑๐๐,๐๐๐ อปต.แม่เมาะ	ประชาชนร้อยละ ๑๐๐ ได้รับความสะดวกในการสัญจรไปมา	ประชาชนมีเส้นทางสัญจรไปมาสะดวก และลดอุบัติเหตุ	กองช่าง อปต.แม่เมาะ
๔๓	โครงการก่อสร้างระบายน้ำ หอ่อมบ้านปู่ได้ ม.๔ บ้านใหม่พัฒนา	เพื่อก่อสร้างระบายน้ำ หอ่อมบ้านปู่ได้ หอ่อมบ้านปู่	-	-	-	-	๒๐๐,๐๐๐ อปต.แม่เมาะ	สามารถระบายน้ำได้สะดวกไม่อุดตันไม่ส่งกลิ่นเหม็นก่อนความราคาญ	สามารถระบายน้ำได้สะดวกไม่อุดตันไม่ส่งกลิ่นเหม็นก่อนความราคาญ	กองช่าง อปต.แม่เมาะ

๑.๑ แผนงานอุตสาหกรรมและโยธา ต่อ

แบบ ผ.๐๒/๑

ที่	โครงการ	วัตถุประสงค์	เป้าหมาย	งบประมาณ						ตัวชี้วัด (KPI)	ผลที่คาดว่าจะได้รับ	หน่วยงานรับผิดชอบ
				๒๕๖๖	๒๕๖๗	๒๕๖๘	๒๕๖๙	๒๕๗๐				
๔๔	โครงการก่อสร้างหรือซ่อมระบบอุปโภค หอย่อมบ้านศาลเจ้า, หอย่อมบ้านปู่, หอย่อมบ้านบดอย, หอย่อมบ้านปู่ใต้ และบ้านใหม่พัฒนา ม.๔	เพื่อจัดซื้อวัสดุอุปกรณ์ ระบบอุปโภค	หมู่ ๔ บ้านใหม่พัฒนา	๔๐๐,๐๐๐ อบต.แม่เมาะ	-	-	-	-	-	ประชาชนร้อยละ ๙๐ มีน้ำใช้	ประชาชนมีน้ำใช้ อุปโภคบริโภค ในการ เกษตรอย่างเพียงพอ	กองช่าง อบต.แม่เมาะ
๔๕	โครงการวางท่อเพื่อการอุปโภคบริโภค ต่อจากแท็งค์บดอบต.หอย่อมบ้านปู่ ไปบ้านสมควรและบ้านมานี่ หอย่อมบ้านปู่ ม.๔ บ้านใหม่พัฒนา	เพื่อให้ประชาชนมีน้ำ ใช้อุปโภค-บริโภค ที่สะอาด	วางท่อ พีวีซี ระยะทาง ๑ กิโลเมตร	๕๐,๐๐๐ อบต.แม่เมาะ	-	-	-	-	-	ประชาชนร้อยละ ๓๐ มีน้ำใช้	ประชาชนมีน้ำใช้ อุปโภค-บริโภค อย่างพอเพียง	กองช่าง อบต.แม่เมาะ
๔๖	โครงการก่อสร้างแท็งค์น้ำ (บ้านสุครีพชัย) หมู่ที่ ๔ บ้านใหม่พัฒนา	เพื่อก่อสร้างแท็งค์น้ำ (บ้านสุครีพชัย)	กว้าง ๓.๐๐ เมตร ยาว ๓.๐๐ เมตร สูง ๑.๕๐ เมตร	-	๒๐๐,๐๐๐ อบต.แม่เมาะ	-	-	-	-	ประชาชนร้อยละ ๓๐ มีน้ำใช้	ประชาชนมีน้ำใช้ อุปโภค-บริโภค อย่างพอเพียง	กองช่าง อบต.แม่เมาะ
๔๗	โครงการซ่อมแซมถนนในหมู่บ้าน ม.๔ บ้านใหม่พัฒนา	เพื่อซ่อมแซมถนนใน หมู่บ้าน	กว้าง ๔.๐๐ เมตร ยาว ๒๐๐ เมตร หนา ๐.๑๕ เมตร	-	๔๐๐,๐๐๐ อบต.แม่เมาะ	-	-	-	-	ประชาชนร้อยละ ๑๐๐ ได้รับความ สะดวกในการ สัญจรไปมา	ประชาชนมีเส้นทาง สัญจรไปมาสะดวก และลดอุบัติเหตุ	กองช่าง อบต.แม่เมาะ
๔๘	โครงการสะพานไม้ข้ามแม่น้ำวาม ห้วยส้มเขอน (ที่นาศิริพร กรสิริกุล) ม.๔ บ้านใหม่พัฒนา	เพื่อสร้างสะพาน ไม้ ข้ามแม่น้ำวาม ในการสัญจรไปมา		-	๓๐๐,๐๐๐ อบต.แม่เมาะ	-	-	-	-	ประชาชนร้อยละ ๕๐ ได้รับความ สะดวกในการ สัญจรไปมา	ประชาชนมีเส้นทาง สัญจรไปมาสะดวก และลดอุบัติเหตุ	กองช่าง อบต.แม่เมาะ

๑.๑ แผนงานอุตสาหกรรมและโยธา ต่อ

แบบ ผ.๑๒/๑

ที่	โครงการ	วัตถุประสงค์	เป้าหมาย	งบประมาณ					ตัวชี้วัด (KPI)	ผลที่คาดว่าจะได้รับ	หน่วยงานรับผิดชอบ
				๒๕๖๖	๒๕๖๗	๒๕๖๘	๒๕๖๙	๒๕๗๐			
๔๙	โครงการขยายเขตไฟฟ้า ปักเสา-พาดสาย และหม้อแปลงไฟฟ้า ช่วยทรายขาว หัวยอนเหนือ หัวยอนล่าง ชอยบ้านอนมา หน้าบ้านผู้ใหญ่พัฒนา ม.๔ ใหม่พัฒนา	เพื่อให้ประชาชนมีไฟฟ้าใช้ มีแสงสว่างในหมู่บ้าน และสัญจรไปมาได้สะดวก	ขยายเขตไฟฟ้า ช่วยทรายขาว หัวยอนเหนือ หัวยอนล่าง	-	-	๕๐๐,๐๐๐ อบต.แม่อุค	-	-	ประชาชนร้อยละ ๑๐๐ มีไฟฟ้าใช้	ประชาชนมีไฟฟ้าและแสงสว่างในหมู่บ้านอย่างเพียงพอ	กองช่าง อบต.แม่อุค การไฟฟ้า ส่วนภูมิภาค สาธารณสุขวม
๕๐	โครงการขยายเขตไฟฟ้าแก้ง	เพื่อขยายเขตไฟฟ้าแก้ง	ขยายไฟฟ้าแก้ง	-	-	๓๐๐,๐๐๐ อบต.แม่อุค	-	-	ประชาชนมีไฟฟ้าใช้ร้อยละ ๑๐๐	ประชาชนได้รับแสงสว่างด้านไฟฟ้าอย่างทั่วถึงทุกครัวเรือน	กองช่าง อบต.แม่อุค
๕๑	โครงการก่อสร้างระบบระบายน้ำ (หอยมบ้านใหม่)บ้านค้ำจะกับบ้านบุญสุ ม.๕ บ้านใหม่พัฒนา	เพื่อก่อสร้างระบบระบายน้ำ	ยาว ๒๐๐ ม. หนา ๐.๑๐ เมตร	-	-	๒๐๐,๐๐๐ อบต.แม่อุค	-	-	สามารถระบายน้ำได้สะดวกไม่อุดตัน	สามารถระบายน้ำได้สะดวกไม่อุดตัน	กองช่าง อบต.แม่อุค
๕๒	โครงการวางท่อช่วยหนองซุตา หัวเต่าคำ หมู่ที่ ๔ บ้านใหม่พัฒนา	เพื่อวางท่อช่วยซุตา หัวเต่าคำ	ท่อ ค.ส.ล. ลอดถนน ๑.๐๐ ม. ๑๐ ท่อน	-	-	-	๔๐๐,๐๐๐ อบต.แม่อุค	-	ประชาชนร้อยละ ๕๐ มีน้ำใช้	ประชาชนมีน้ำอุปโภคบริโภคอย่างเพียงพอ	กองช่าง อบต.แม่อุค
๕๓	โครงการขยายคลองส่งน้ำเพื่อการเกษตร น.เสียม หมู่ที่ ๔ บ้านใหม่พัฒนา	เพื่อขยายคลองส่งน้ำ	คลองส่งน้ำ ค.ส.ล. รูปตัววี ยาว ๕๐๐ ม.	-	-	-	๕๐๐,๐๐๐ อบต.แม่อุค	-	ประชาชนร้อยละ ๕๐ มีน้ำใช้	ประชาชนมีน้ำเพื่อการเกษตรอย่างเพียงพอ	กองช่าง อบต.แม่อุค
๕๔	โครงการวางท่อระบายน้ำเพื่อการเกษตร ต่อจากน้ำยมและหัวยอน ชอยบ้านใหม่พัฒนา	เพื่อวางท่อระบายน้ำ	กว้าง ๓.๐๐ เมตร ยาว ๓.๐๐ เมตร สูง ๑.๕๐ เมตร	-	-	-	๔๐๐,๐๐๐ อบต.แม่อุค	-	ประชาชนร้อยละ ๕๐ มีน้ำใช้	ประชาชนมีน้ำเพื่อการเกษตรอย่างเพียงพอ	กองช่าง อบต.แม่อุค



๑.๑ แผนงานอุตสาหกรรมและโยธา ต่อ

ที่	โครงการ	วัตถุประสงค์	เป้าหมาย	งบประมาณ					ตัวชี้วัด (KPI)	ผลที่คาดว่าจะได้รับ	หน่วยงานรับผิดชอบ
				๒๕๖๖	๒๕๖๗	๒๕๖๘	๒๕๖๙	๒๕๗๐			
๕๕	โครงการก่อสร้างแท็งก์น้ำ (บ้านทะเลอู) หมู่ที่ ๔ บ้านใหม่พัฒนา	เพื่อก่อสร้างแท็งก์น้ำ (บ้านทะเลอู)	กว้าง ๓.๐๐ เมตร ยาว ๓.๐๐ เมตร สูง ๑.๕๐ เมตร	-	-	-	-	๒๐๐,๐๐๐ อบต.แม่เมาะ	ประชาชนร้อยละ ๓๐ มีน้ำใช้	ประชาชนมีน้ำไว้อุปโภค-บริโภค อย่างพอเพียง	กองช่าง อบต.แม่เมาะ
๕๖	โครงการซ่อมแซมโซมไฟกิ่ง, ซอยลูกรัง, ลุงสม ม.๔ บ้านใหม่พัฒนา	เพื่อซ่อมแซมไฟกิ่ง ซอยลูกรัง, ลุงสม	โซมแซมไฟกิ่ง จำนวน ๑๐ จุด	-	-	-	-	๒๐๐,๐๐๐ อบต.แม่เมาะ	ประชาชนมีไฟฟ้าใช้ร้อยละ ๑๐๐	ประชาชนได้รับแสงสว่าง ด้านไฟฟ้าอย่างเพียงพอ	กองช่าง อบต.แม่เมาะ
๕๗	โครงการก่อสร้างถนนค.ส.ล.ระหว่าง หมู่ที่ ๔-หมู่ที่ ๕ ม.๕ บ้านแม่เมาะคองหลวง	เพื่อก่อสร้างถนน ค.ส.ล. หมู่ที่ ๔-หมู่ที่ ๕ บ้านแม่เมาะคองหลวง	กว้าง ๔.๐๐ เมตร ยาว ๒๐๐ เมตร หน้า ๐.๕๐ เมตร	๔๘๐,๐๐๐ อบต.แม่เมาะ	-	-	-	-	ประชาชนร้อยละ ๑๐๐ ได้รับความสะดวกในการสัญจรไปมา	ประชาชนมีเส้นทางสัญจรไปมาสะดวก และลดอุบัติเหตุ	กองช่าง อบต.แม่เมาะ
๕๘	โครงการก่อสร้างถนนค.ส.ล.ระหว่าง หมู่ที่ ๔-หมู่ที่ ๒ (ซอยบ้านแม่สุรินน้อย) ม.๕ บ้านแม่เมาะคองหลวง	เพื่อก่อสร้างถนน ค.ส.ล. หมู่ที่ ๔-หมู่ที่ ๒ ซอยบ้านแม่สุรินน้อย แม่สุรินน้อย หมู่ที่ ๔ บ้านแม่เมาะคองหลวง	กว้าง ๔.๐๐ เมตร ยาว ๒๐๐ เมตร หน้า ๐.๕๐ เมตร	๔๘๐,๐๐๐ อบต.แม่เมาะ	-	-	-	-	ประชาชนร้อยละ ๑๐๐ ได้รับความสะดวกในการสัญจรไปมา	ประชาชนมีเส้นทางสัญจรไปมาสะดวก และลดอุบัติเหตุ	กองช่าง อบต.แม่เมาะ
๕๙	โครงการก่อสร้างถนนค.ส.ล. เข้าห้อมบ้านหัวของ ม.๕ บ้านแม่เมาะคองหลวง	เพื่อก่อสร้างถนน ค.ส.ล. เข้าห้อมบ้านหัวของ บ้านแม่เมาะคองหลวง	กว้าง ๔.๐๐ เมตร ยาว ๒๐๐ เมตร หน้า ๐.๕๐ เมตร	๔๘๐,๐๐๐ อบต.แม่เมาะ	-	-	-	-	ประชาชนร้อยละ ๑๐๐ ได้รับความสะดวกในการสัญจรไปมา	ประชาชนมีเส้นทางสัญจรไปมาสะดวก และลดอุบัติเหตุ	กองช่าง อบต.แม่เมาะ
๖๐	โครงการขุดขยายถนนดินภายในหมู่บ้าน หมู่ที่ ๕ บ้านแม่เมาะคองหลวง	เพื่อขุดขยายถนนดินภายในหมู่บ้าน	ยาว ๒ กิโลเมตร	๒๐๐,๐๐๐ อบต.แม่เมาะ	-	-	-	-	ประชาชนร้อยละ ๑๐๐ ได้รับความสะดวกในการสัญจรไปมา	ประชาชนมีเส้นทางสัญจรไปมาสะดวก และลดอุบัติเหตุ	กองช่าง อบต.แม่เมาะ

๑.๑ แผนงานอุตสาหกรรมและโยธา ต่อ

แบบ ผ.๐๒/๑

ที่	โครงการ	วัตถุประสงค์	เป้าหมาย	งบประมาณ				ตัวชี้วัด (KPI)	ผลที่คาดว่าจะได้รับ	หน่วยงานรับผิดชอบ
				๒๕๖๖	๒๕๖๗	๒๕๖๘	๒๕๖๙			
๖๑	โครงการก่อสร้างถนนค.ส.ล. เข้าห้วยมบ้านพะงั้ง ม.๕ บ้านแม่อุคคองหลวง	เพื่อก่อสร้างถนน ค.ส.ล. เข้าห้วยมบ้านพะงั้ง บ้านแม่อุคคองหลวง	กว้าง ๔.๐๐ เมตร ยาว ๒๐๐ เมตร ทน ๐.๕๐ เมตร	-	๔๘๐,๐๐๐ อบต.แม่อุคคอง	-	-	ประชาชนร้อยละ ๑๐๐ ได้รับความสะดวกในการสัญจรไปมา	ประชาชนมีเส้นทางสัญจรไปมาสะดวกและลดอุบัติเหตุ	กองช่าง อบต.แม่อุคคอง
๖๒	โครงการก่อสร้างถนนค.ส.ล. เข้าห้วยมบ้านแม่อุคคองเหนือ ม.๕ บ้านแม่อุคคองหลวง	เพื่อก่อสร้างถนน ค.ส.ล. เข้าห้วยมบ้านแม่อุคคองเหนือ บ้านแม่อุคคองหลวง	กว้าง ๔.๐๐ เมตร ยาว ๑๕๐ เมตร ทน ๐.๕๐ เมตร	-	๓๖๐,๐๐๐ อบต.แม่อุคคอง	-	-	ประชาชนร้อยละ ๑๐๐ ได้รับความสะดวกในการสัญจรไปมา	ประชาชนมีเส้นทางสัญจรไปมาสะดวกและลดอุบัติเหตุ	กองช่าง อบต.แม่อุคคอง
๖๓	โครงการก่อสร้างถนน คสล. ๒ ร่องล้อ ห้วยมบ้านแม่อุคคองน้อย ม.๕ บ้านแม่อุคคองหลวง	เพื่อก่อสร้างถนน คสล. ๒ ร่องล้อ ห้วยมบ้านแม่อุคคองน้อย	กว้าง ซ้ำงละ ๐.๘๐ ม. ยาว ๒๐๐ เมตร ทน ๐.๑๕ เมตร	-	๓๐๐,๐๐๐ อบต.แม่อุคคอง	-	-	ประชาชนร้อยละ ๑๐๐ ได้รับความสะดวกในการสัญจรไปมา	ประชาชนมีเส้นทางสัญจรไปมาสะดวกและลดอุบัติเหตุ	กองช่าง อบต.แม่อุคคอง
๖๔	โครงการซ่อมแซมศาลาเอนกประสงค์ ม.๕ บ้านแม่อุคคองหลวง	เพื่อซ่อมแซม ศาลาเอนกประสงค์ ประจำหมู่บ้าน	กว้าง ๔.๐๐ เมตร ยาว ๗.๐๐ เมตร สูง ๓.๐๐ เมตร	-	๒๐๐,๐๐๐ อบต.แม่อุคคอง	-	-	ประชาชนร้อยละ ๙๐ ได้รับความสะดวกในการใช้บริการ	ประชาชนมีศาลาเอนกประสงค์ ประจำหมู่บ้าน	กองช่าง อบต.แม่อุคคอง
๖๕	โครงการซ่อมแซมถนน คสล. ภายในหมู่บ้าน ม.๕ บ้านแม่อุคคองหลวง	เพื่อซ่อมแซมถนน คสล. ภายในหมู่บ้าน บ้านแม่อุคคองหลวง	ซ่อมแซมถนนที่ชำรุด ยาว ๙ กิโลเมตร	-	-	๓๐๐,๐๐๐ อบต.แม่อุคคอง	-	ประชาชนร้อยละ ๑๐๐ ได้รับความสะดวกในการสัญจรไปมา	ประชาชนมีเส้นทางสัญจรไปมาสะดวกและลดอุบัติเหตุ	กองช่าง อบต.แม่อุคคอง

๑.๑ แผนงานอุตสาหกรรมและโยธา ต่อ

แบบ ผ.๐๒/๑

ที่	โครงการ	วัตถุประสงค์	เป้าหมาย	งบประมาณ					ตัวชี้วัด	ผลที่คาดว่าจะได้รับ	หน่วยงานรับผิดชอบ
				๒๕๖๖	๒๕๖๗	๒๕๖๘	๒๕๖๙	๒๕๗๐			
๖๖	โครงการขยายเขตไฟฟ้าภายในหมู่บ้าน บักเสา-พาดสาย ม.๕ บ้านแม่อุคทอง	เพื่อให้ประชาชนมีไฟฟ้าใช้ มีแสงสว่างในหมู่บ้าน และสัญจรไปมาได้สะดวก	ขยายเขตไฟฟ้า ภายในหมู่บ้าน จำนวน ๒ จุด	-	-	-	๕๐๐,๐๐๐ อบต.แม่อุคทอง	-	ประชาชนร้อยละ ๑๐๐ มีไฟฟ้าใช้	ประชาชนมีไฟฟ้าและแสงสว่างในหมู่บ้านอย่างเพียงพอ	กองช่าง อบต.แม่อุคทอง การไฟฟ้าส่วนภูมิภาค สาขาขุนยวม
๖๗	โครงการขยายเขตไฟฟ้า ห่อมบ้านห้วยบง-พะทะคี ปากเสา-พาดสาย ม.๕ บ้านแม่อุคทอง	เพื่อให้ประชาชนมีไฟฟ้าใช้ มีแสงสว่างในหมู่บ้าน และสัญจรไปมาได้สะดวก	ขยายเขตไฟฟ้า ห่อมบ้านห้วยบง-พะทะคี	-	-	-	๓๐๐,๐๐๐ อบต.แม่อุคทอง	-	ประชาชนร้อยละ ๑๐๐ มีไฟฟ้าใช้	ประชาชนมีไฟฟ้าและแสงสว่างในหมู่บ้านอย่างเพียงพอ	กองช่าง อบต.แม่อุคทอง การไฟฟ้าส่วนภูมิภาค สาขาขุนยวม
๖๘	โครงการก่อสร้างหลังงานแสงอาทิตย์ ห่อมบ้านแม่อุคทองเหนือ ม.๕ บ้านแม่อุคทอง	เพื่อให้ประชาชนมีไฟฟ้าใช้ มีแสงสว่างในหมู่บ้าน และสัญจรไปมาได้สะดวก	ห่อมบ้านแม่อุคทองเหนือ	-	-	-	๓๐๐,๐๐๐ อบต.แม่อุคทอง	-	ประชาชนร้อยละ ๑๐๐ มีไฟฟ้าใช้	ประชาชนมีไฟฟ้าและแสงสว่างในหมู่บ้านอย่างเพียงพอ	กองช่าง อบต.แม่อุคทอง
๖๙	โครงการก่อสร้างท่อลอดเหลี่ยม ค.ส.ล. หมู่ที่ ๕ บ้านแม่อุคทอง	เพื่อก่อสร้างท่อลอดเหลี่ยม ค.ส.ล. บ้านแม่อุคทอง	ท่อลอดเหลี่ยม ๒ จุด กว้าง ๔ เมตร ยาว ๕ เมตร สูง ๔ เมตร	-	-	-	๔๐๐,๐๐๐ อบต.แม่อุคทอง	-	ประชาชนร้อยละ ๗๐ มีถนนสัญจรไปมาได้สะดวกรวดเร็ว	ประชาชนมีเส้นทางคมนาคมที่สะดวกรวดเร็ว	กองช่าง อบต.แม่อุคทอง
๖๙	โครงการก่อสร้างสะพานค.ส.ล. เส้นทาง ม.๔-ม.๕ ชำแม่ละมา ม.๕ บ้านแม่อุคทอง	เพื่อก่อสร้างสะพานค.ส.ล. เส้นทาง ม.๔-ม.๕ ชำแม่ละมา	ก่อสร้างสะพาน ค.ส.ล. ยาว ๑๒ เมตร	-	-	-	๑,๐๐๐,๐๐๐ อบต.แม่อุคทอง	-	ประชาชนร้อยละ ๕๐ ได้รับความสะดวกในการสัญจรไปมา	ประชาชนมีเส้นทางสัญจรไปมาสะดวกและลดอุบัติเหตุ	กองช่าง อบต.แม่อุคทอง

๑.๑ แผนงานอุตสาหกรรมและโยธา ต่อ

แบบ ผ.๐๒/๑

ที่	โครงการ	วัตถุประสงค์	เป้าหมาย	งบประมาณ					ตัวชี้วัด (KPI)	ผลที่คาดว่าจะได้รับ	หน่วยงานรับผิดชอบ
				๒๕๖๖	๒๕๖๗	๒๕๖๘	๒๕๖๙	๒๕๗๐			
๓๐	โครงการก่อสร้างสนามกีฬาในหมู่บ้าน ม.๖ บ้านแม่อุค	เพื่อก่อสร้างสนามกีฬาในหมู่บ้าน	กว้าง ๔๐ เมตร ยาว ๖๐ เมตร	๕๐๐,๐๐๐ อบต.แม่อุค	-	-	-	-	มีสนามกีฬาได้มาตรฐานร้อยละ ๘๐	ประชาชนมีสถานที่ออกกำลังกายเล่นฟุตบอล	กองช่าง อบต.แม่อุค
๓๑	โครงการก่อสร้างถนน คสล. ๒ ร่องล้อ เชื่อม หมู่๖-หมู่๕ สายที่๓ ม.๖ บ้านแม่อุค	เพื่อก่อสร้างถนน คสล. ๒ ร่องล้อ เชื่อม หมู่๖-หมู่๕ สายที่๓	ความยาว ๓ กิโลเมตร	๔๘๐,๐๐๐ อบต.แม่อุค	-	-	-	-	ประชาชนร้อยละ ๑๐๐ ได้รับความสะดวกในการสัญจรไปมา	ประชาชนมีเส้นทางสัญจรไปมาสะดวกและลดอุบัติเหตุ	กองช่าง อบต.แม่อุค
๓๒	โครงการก่อสร้างถนน คสล. เชื่อม หมู่๖-หมู่๕ สายที่๒ ม.๖ บ้านแม่อุค	เพื่อก่อสร้างถนน คสล. เชื่อม หมู่๖-หมู่๕ สายที่๒	ความยาว ๓ กิโลเมตร	๓๐๐,๐๐๐ อบต.แม่อุค	-	-	-	-	ประชาชนร้อยละ ๑๐๐ ได้รับความสะดวกในการสัญจรไปมา	ประชาชนมีเส้นทางสัญจรไปมาสะดวกและลดอุบัติเหตุ	กองช่าง อบต.แม่อุค
๓๓	โครงการขยายเขตไฟฟ้า ปากเสา-พาดสาย ม.๖ บ้านแม่อุค	เพื่อให้ประชาชนมีไฟฟ้าใช้ มีแสงสว่างในหมู่บ้าน และสัญจรไปมาได้สะดวก	ขยายเขตไฟฟ้า ม.๖ บ้านแม่อุค	๓๐๐,๐๐๐ อบต.แม่อุค	-	-	-	-	ประชาชนร้อยละ ๑๐๐ มีไฟฟ้าใช้	ประชาชนมีไฟฟ้าและแสงสว่างในหมู่บ้านอย่างเพียงพอ	กองช่าง อบต.แม่อุค การไฟฟ้า ส่วนภูมิภาค สาขาขุนยวม
๓๔	โครงการก่อสร้างระบบน้ำภายในหมู่บ้าน ม.๖ บ้านแม่อุค	เพื่อให้หมู่บ้านมีระบบน้ำภายในหมู่บ้าน	ก่อสร้างระบบน้ำ ยาว ๓๐๐ เมตร	๓๐๐,๐๐๐ อบต.แม่อุค	-	-	-	-	สามารถระบบน้ำได้สะดวกไม่อุดตัน ไม่ส่งกลิ่นเหม็น ก่อความรำคาญ	สามารถระบบน้ำได้สะดวกไม่อุดตัน ไม่ส่งกลิ่นเหม็น ก่อความรำคาญ	กองช่าง อบต.แม่อุค

๑.๑ แผนงานอุตสาหกรรมและโยธา ต่อ

แบบ ผ.๐๒/๑

ที่	โครงการ	วัตถุประสงค์	เป้าหมาย	งบประมาณ					ตัวชี้วัด (KPI)	ผลที่คาดว่าจะได้รับ	หน่วยงานรับผิดชอบ
				๒๕๖๖	๒๕๖๗	๒๕๖๘	๒๕๖๙	๒๕๗๐			
๓๕	โครงการก่อสร้างถนน คล.ภายในหมู่บ้าน สายที่ ๑ ม.๖ บ้านแม่อุคอ	เพื่อก่อสร้างถนน คล.ภายในหมู่บ้าน สายที่ ๑	กว้าง ๔.๐๐ เมตร ยาว ๒๐๐ เมตร ทน ๐.๑๕ เมตร	-	๔๘๐,๐๐๐ อบต.แม่อุคอ	-	-	-	ประชาชนร้อยละ ๑๐๐ ได้รับความสะดวกในการสัญจรไปมา	ประชาชนมีเส้นทางสัญจรไปมาสะดวกและลดอุบัติเหตุ	กองช่าง อบต.แม่อุคอ
๓๖	โครงการขยายไฟกิ่ง ในหมู่บ้าน ม.๖ บ้านแม่อุคอ	เพื่อขยายไฟกิ่ง ในหมู่บ้าน	เพื่อขยายไฟกิ่ง ในหมู่บ้าน จำนวน ๖ จุด	-	-	๓๐๐,๐๐๐ อบต.แม่อุคอ	-	-	ประชาชนมีไฟฟ้าใช้ร้อยละ ๑๐๐	ประชาชนได้รับแสงสว่าง ด้านไฟฟ้าอย่างเพียงพอ	กองช่าง อบต.แม่อุคอ
๓๗	โครงการก่อสร้างศาลาตามบ้านเกิดศพ หมู่ที่ ๖ บ้านแม่อุคอ	เพื่อก่อสร้าง ศาลาตามบ้านเกิดศพ	ก่อสร้างศาลาตามบ้านเกิดศพ กว้าง ๕ เมตร ยาว ๑๐.๐๐ เมตร สูง ๓.๐๐ เมตร	-	-	๔๐๐,๐๐๐ อบต.แม่อุคอ	-	-	ประชาชนร้อยละ ๕๐ ได้รับความความสะดวกในการใช้บริการ	ประชาชนมีศาลาตามบ้านเกิดศพ ประจำหมู่บ้าน	กองช่าง อบต.แม่อุคอ
๓๘	โครงการเจาะน้ำบาดาลเพื่อการอุปโภคบริโภค ม.๖ บ้านแม่อุคอ	เพื่อเจาะน้ำบาดาล	จำนวน ๑ จุด หมู่ที่ ๖ บ้านแม่อุคอ	-	-	-	-	๕๐๐,๐๐๐ อบต.แม่อุคอ	ประชาชนร้อยละ ๗๐ มีน้ำใช้	ประชาชนมีน้ำใช้ อุปโภค-บริโภค อย่างพอเพียง	กองช่าง อบต.แม่อุคอ

ก. ยุทธศาสตร์จังหวัดที่ ๓ การแก้ไขปัญหาความยากจน พัฒนาคมน สังคม การบริการภาครัฐและพลังงานทดแทน เพื่อยกระดับคุณภาพชีวิต

ข. ยุทธศาสตร์การพัฒนา ของอปท. ในเขตจังหวัดที่ ๓ การพัฒนาคุณภาพคน สังคม ชุมชนให้มีคุณภาพ

๓. ยุทธศาสตร์ที่ ๓ การพัฒนาคุณภาพชีวิต พัฒนาคมนและสังคม

๓.๑ แผนงาน รักษาความสงบภายใน

๓.๓ แผนงานสาธารณสุข

แบบ ผ.๐๒/๑

ที่	โครงการ	วัตถุประสงค์	เป้าหมาย	งบประมาณ					ตัวชี้วัด (KPI)	ผลที่คาดว่าจะได้รับ	หน่วยงานรับผิดชอบ
				๒๕๖๖	๒๕๖๗	๒๕๖๘	๒๕๖๙	๒๕๗๐			
๑	โครงการสืบสานพระราชปณิธานสมเด็จพระนางเจ้าสิริกิติ์ พระบรมราชินีนาถ พระบรมราชชนนีพันปีหลวง ในการพัฒนาคุณภาพชีวิตของประชาชน โดยเฉพาะอย่างยิ่งด้านสุขภาพ	เพื่อให้ประชาชนมีความรู้เกี่ยวกับมะเร็งเต้านม	หมู่ที่ ๑ บ้านคำสุข	๕,๐๐๐ อบต.แม่อุค	๕,๐๐๐ อบต.แม่อุค	๕,๐๐๐ อบต.แม่อุค	๕,๐๐๐ อบต.แม่อุค	๕,๐๐๐ อบต.แม่อุค	ประชาชนร้อยละ ๑๐๐ ได้รับความรู้เกี่ยวกับเต้านมมะเร็ง	ประชาชนมีความรู้เกี่ยวกับเต้านมมะเร็ง	สำนักปลัด อบต.แม่อุค
๒	โครงการพัฒนาระบบสุขภาพในโรงเรียนและชุมชน ของสมเด็จพระพรรัตนราชสุตาฯสยามบรมราชกุมารี หมู่ที่ ๑ บ้านคำสุข	เพื่อให้พัฒนาระบบสุขภาพในโรงเรียน และชุมชน	หมู่ที่ ๑ บ้านคำสุข	๑๐,๐๐๐ อบต.แม่อุค	๑๐,๐๐๐ อบต.แม่อุค	๑๐,๐๐๐ อบต.แม่อุค	๑๐,๐๐๐ อบต.แม่อุค	๑๐,๐๐๐ อบต.แม่อุค	ประชาชนร้อยละ ๘๐ ได้รับการพัฒนาสุขภาพจิต	พัฒนาระบบสุขภาพในโรงเรียน และชุมชน	อบต.แม่อุค
๓	โครงการเดินเอโรบิคเพื่อสุขภาพ หมู่ที่ ๑ บ้านคำสุข	ออกกำลังกายเพื่อ สุขภาพที่แข็งแรง	หมู่ที่ ๑ บ้านคำสุข	๕,๐๐๐ อบต.แม่อุค	๕,๐๐๐ อบต.แม่อุค	๕,๐๐๐ อบต.แม่อุค	๕,๐๐๐ อบต.แม่อุค	๕,๐๐๐ อบต.แม่อุค	ประชาชนร้อยละ ๕๐ ได้ออกกำลังกายเพื่อสุขภาพ	ออกกำลังกายเพื่อ สุขภาพที่แข็งแรง	สำนักปลัด อบต.แม่อุค
๔	โครงการควบคุมโรคมาลาเรีย ของสมเด็จพระพรรัตนราชสุตาฯ สยามบรมราชกุมารี หมู่ที่ ๒	เพื่อให้มีการควบคุมโรคมาลาเรียในหมู่บ้าน	หมู่ที่ ๒ บ้านหัวแม่สุริน	๕,๐๐๐ อบต.แม่อุค	๕,๐๐๐ อบต.แม่อุค	๕,๐๐๐ อบต.แม่อุค	๕,๐๐๐ อบต.แม่อุค	๕,๐๐๐ อบต.แม่อุค	ประชาชนร้อยละ ๑๐๐ ได้รับความรู้เกี่ยวกับโรคมาลาเรีย	ได้มีการควบคุมโรคมาลาเรียในหมู่บ้าน	สำนักปลัด อบต.แม่อุค

๓.๓ แผนงานสาธารณสุข (ต่อ)

ที่	โครงการ	วัตถุประสงค์	เป้าหมาย	งบประมาณ					ตัวชี้วัด (KPI)	ผลที่คาดว่าจะได้รับ	หน่วยงานรับผิดชอบ
				๒๕๖๖	๒๕๖๗	๒๕๖๘	๒๕๖๙	๒๕๗๐			
๕	โครงการพัฒนาระบบสุขภาพภาคในโรงเรียนและชุมชน ของสมเด็จพระพรตราชสุทธาสยามบรมราชกุมารี หมู่ที่ ๒	เพื่อให้พัฒนาระบบสุขภาพภาคในโรงเรียนและชุมชน	หมู่ที่ ๒ บ้านหัวแม่สุริน	๑๐,๐๐๐ อบต.แม่อุคค	๑๐,๐๐๐ อบต.แม่อุคค	๑๐,๐๐๐ อบต.แม่อุคค	๑๐,๐๐๐ อบต.แม่อุคค	๑๐,๐๐๐ อบต.แม่อุคค	ประชาชนร้อยละ ๘๐ ได้รับการพัฒนาระบบสุขภาพภาค	พัฒนาระบบสุขภาพภาคในโรงเรียน และชุมชน	สำนักปลัด อบต.แม่อุคค
๖	โครงการส่งเสริมโภชนาการและสุขภาพอนามัยแม่และเด็ก สมเด็จพระพรตราชสุทธาสยามบรมราชกุมารี หมู่ที่ ๒ บ้านหัวแม่สุริน	เพื่อส่งเสริมโภชนาการและสุขภาพอนามัยแม่และเด็ก	หมู่ที่ ๒ บ้านหัวแม่สุริน	๕,๐๐๐ อบต.แม่อุคค	๕,๐๐๐ อบต.แม่อุคค	๕,๐๐๐ อบต.แม่อุคค	๕,๐๐๐ อบต.แม่อุคค	๕,๐๐๐ อบต.แม่อุคค	ประชาชนร้อยละ ๘๐ ได้ความรู้จากโครงการนี้	ส่งเสริมโภชนาการ และสุขภาพอนามัยแม่และเด็ก	สำนักปลัด อบต.แม่อุคค
๗	โครงการควบคุมโรคขาดสารไอโอดีน ของสมเด็จพระพรตราชสุทธาสยามบรมราชกุมารี ม.๓	เพื่อให้มีการควบคุมโรคขาดสารไอโอดีนในหมู่บ้าน	หมู่ที่ ๓ บ้านปางตอง	๕,๐๐๐ อบต.แม่อุคค	๕,๐๐๐ อบต.แม่อุคค	๕,๐๐๐ อบต.แม่อุคค	๕,๐๐๐ อบต.แม่อุคค	๕,๐๐๐ อบต.แม่อุคค	ประชาชนร้อยละ ๑๐๐ ได้รับสารไอโอดีน	ได้มีการควบคุมโรคขาดสารไอโอดีนในหมู่บ้าน	สำนักปลัด อบต.แม่อุคค
๘	โครงการพัฒนาระบบสุขภาพภาคในโรงเรียนและชุมชน ของสมเด็จพระพรตราชสุทธาสยามบรมราชกุมารี หมู่ที่ ๓ บ้านปางตอง	เพื่อให้พัฒนาระบบสุขภาพภาคในโรงเรียนและชุมชน	หมู่ที่ ๓ บ้านปางตอง	๑๐,๐๐๐ อบต.แม่อุคค	๑๐,๐๐๐ อบต.แม่อุคค	๑๐,๐๐๐ อบต.แม่อุคค	๑๐,๐๐๐ อบต.แม่อุคค	๑๐,๐๐๐ อบต.แม่อุคค	ประชาชนร้อยละ ๘๐ ได้รับการพัฒนาระบบสุขภาพภาค	พัฒนาระบบสุขภาพภาคในโรงเรียน และชุมชน	สำนักปลัด อบต.แม่อุคค
๙	โครงการสืบสานพระราชปณิธานสมเด็จพระกนิษฐาธิราชเจ้าภูมิภาวินัยมงคลมุนี หมู่ที่ ๓ บ้านปางตอง	เพื่อให้ประชาชนมีความรู้เกี่ยวกับมะเร็งเต้านม	หมู่ที่ ๓ บ้านปางตอง	๕,๐๐๐ อบต.แม่อุคค	๕,๐๐๐ อบต.แม่อุคค	๕,๐๐๐ อบต.แม่อุคค	๕,๐๐๐ อบต.แม่อุคค	๕,๐๐๐ อบต.แม่อุคค	ประชาชนร้อยละ ๑๐๐ ได้ความรู้เกี่ยวกับเต้านม มะเร็ง	ประชาชนมีความรู้เกี่ยวกับเต้านม มะเร็งเต้านม	สำนักปลัด อบต.แม่อุคค
				๕,๐๐๐ อบต.แม่อุคค	๕,๐๐๐ อบต.แม่อุคค	๕,๐๐๐ อบต.แม่อุคค	๕,๐๐๐ อบต.แม่อุคค	๕,๐๐๐ อบต.แม่อุคค	๑๐๐ ได้ความรู้เกี่ยวกับเต้านม มะเร็ง	เกี่ยวกับเต้านม มะเร็ง	อบต.แม่อุคค

๓.๓ แผนงานสาธารณสุข (ต่อ)

ที่	โครงการ	วัตถุประสงค์	เป้าหมาย	งบประมาณ					ตัวชี้วัด (KPI)	ผลที่คาดว่าจะได้รับ	หน่วยงานรับผิดชอบ
				๒๕๖๖	๒๕๖๗	๒๕๖๘	๒๕๖๙	๒๕๗๐			
๑๐	โครงการสืบสานพระราชปณิธานสมเด็จพระนางเจ้าสิริกิติ์ พระบรมราชินีนาถ พระบรมราชชนนีพันปีหลวง สมเด็จพระนางเจ้าสุทิดาศจายม บรมราชกุมารี หมู่ที่ ๔	เพื่อให้ประชาชนมีความรู้เกี่ยวกับเรื่องด้านแม่และเด็ก	หมู่บ้านพัฒนา	๕,๐๐๐ อบต.แม่อุค	๕,๐๐๐ อบต.แม่อุค	๕,๐๐๐ อบต.แม่อุค	๕,๐๐๐ อบต.แม่อุค	๕,๐๐๐ อบต.แม่อุค	ประชาชนร้อยละ ๑๐๐ ได้รับความรู้เกี่ยวกับด้านแม่และเด็ก	ประชาชนมีความรู้เกี่ยวกับด้านแม่และเด็ก	สำนักปลัด อบต.แม่อุค
๑๑	โครงการพัฒนาระบบสุขภาพในโรงเรียนและชุมชนของสมเด็จพระเทพรัตนราชสุดาฯ สยามบรมราชกุมารี หมู่ที่ ๔	เพื่อให้พัฒนาระบบสุขภาพในโรงเรียนและชุมชน	หมู่บ้านพัฒนา	๑๐,๐๐๐ อบต.แม่อุค	๑๐,๐๐๐ อบต.แม่อุค	๑๐,๐๐๐ อบต.แม่อุค	๑๐,๐๐๐ อบต.แม่อุค	๑๐,๐๐๐ อบต.แม่อุค	ประชาชนร้อยละ ๘๐ ได้รับการพัฒนาระบบสุขภาพ	พัฒนาระบบสุขภาพในร.ร. และชุมชน	สำนักปลัด อบต.แม่อุค
๑๒	โครงการปรับปรุงภาวะโภชนาการและสุขภาพเด็กของสมเด็จพระเทพรัตนราชสุดาฯ สยามบรมราชกุมารี หมู่ที่ ๔ บ้านใหม่พัฒนา	เพื่อปรับปรุงภาวะโภชนาการและสุขภาพเด็ก	หมู่บ้านพัฒนา	๕,๐๐๐ อบต.แม่อุค	๕,๐๐๐ อบต.แม่อุค	๕,๐๐๐ อบต.แม่อุค	๕,๐๐๐ อบต.แม่อุค	๕,๐๐๐ อบต.แม่อุค	ประชาชนร้อยละ ๘๐ ได้ความรู้จากโครงการนี้	ปรับปรุงโภชนาการและสุขภาพเด็ก	สำนักปลัด อบต.แม่อุค
๑๓	โครงการสืบสานพระราชปณิธานสมเด็จพระนางเจ้าสิริกิติ์ พระบรมราชินีนาถ พระบรมราชชนนีพันปีหลวง หมู่บ้านแม่อุคกลาง	เพื่อให้ประชาชนมีความรู้เกี่ยวกับเรื่องด้านแม่และเด็ก	หมู่บ้านแม่อุคกลาง	๕,๐๐๐ อบต.แม่อุค	๕,๐๐๐ อบต.แม่อุค	๕,๐๐๐ อบต.แม่อุค	๕,๐๐๐ อบต.แม่อุค	๕,๐๐๐ อบต.แม่อุค	ประชาชนร้อยละ ๑๐๐ ได้รับความรู้เกี่ยวกับด้านแม่และเด็ก	ประชาชนมีความรู้เกี่ยวกับด้านแม่และเด็ก	สำนักปลัด อบต.แม่อุค
๑๔	โครงการพัฒนาระบบสุขภาพในโรงเรียนและชุมชนของสมเด็จพระเทพรัตนราชสุดาฯ สยามบรมราชกุมารี ม. ๕	เพื่อให้พัฒนาระบบสุขภาพในโรงเรียนและชุมชน	หมู่บ้านแม่อุคกลาง	๑๐,๐๐๐ อบต.แม่อุค	๑๐,๐๐๐ อบต.แม่อุค	๑๐,๐๐๐ อบต.แม่อุค	๑๐,๐๐๐ อบต.แม่อุค	๑๐,๐๐๐ อบต.แม่อุค	ประชาชนร้อยละ ๘๐ ได้รับการพัฒนาระบบสุขภาพ	พัฒนาระบบสุขภาพในร.ร. และชุมชน	สำนักปลัด อบต.แม่อุค



๓.๓ แผนงานสาธารณสุข (ต่อ)

แบบ ผ.๐๒/๑

ที่	โครงการ	วัตถุประสงค์	เป้าหมาย	งบประมาณ					ตัวชี้วัด (KPI)	ผลที่คาดว่าจะได้รับ	หน่วยงานรับผิดชอบ
				๒๕๖๖	๒๕๖๗	๒๕๖๘	๒๕๖๙	๒๕๗๐			
๑๕	โครงการรณรงค์และแก้ไขปัญหายาเสพติด TO be number one ของทุกระดับ หม่อมหญิงอุบลรัตนราชกัญญา สิริวัฒนาพรรณวดี หมู่ที่ ๕	เพื่อให้ความรู้เรื่องยาเสพติดให้กับเยาวชน	หมู่ที่ ๕ บ้านแม่อุคทองหลวง	๕,๐๐๐ อบต.แม่อุคทอง	๕,๐๐๐ อบต.แม่อุคทอง	๕,๐๐๐ อบต.แม่อุคทอง	๕,๐๐๐ อบต.แม่อุคทอง	๕,๐๐๐ อบต.แม่อุคทอง	ประชาชนมีความรู้เกี่ยวกับยาเสพติด ประชาชนร้อยละ ๑๐๐ ได้รับความรู้เรื่องยาเสพติด	สำนักปลัด อบต.แม่อุคทอง	
๑๖	โครงการสืบสานพระราชปณิธานสมเด็จพระนางเจ้าสิริกิติ์ พระบรมราชินีนาถ พระบรมราชชนนีพันปีหลวง หมู่ที่ ๖ บ้านแม่อุคทอง	เพื่อให้ประชาชนมีความรู้เกี่ยวกับเรื่องความแข็งแรง ได้นาม	หมู่ที่ ๖ บ้านแม่อุคทอง	๕,๐๐๐ อบต.แม่อุคทอง	๕,๐๐๐ อบต.แม่อุคทอง	๕,๐๐๐ อบต.แม่อุคทอง	๕,๐๐๐ อบต.แม่อุคทอง	๕,๐๐๐ อบต.แม่อุคทอง	ประชาชนมีความรู้เกี่ยวกับด้านภัยมะเร็งเต้านม	สำนักปลัด อบต.แม่อุคทอง	
๑๗	โครงการพัฒนาระบบสุขภาพในโรงเรียนและชุมชนของสมเด็จพระเทพรัตนราชสุดาฯ สยามบรมราชกุมารี หมู่ที่ ๖	เพื่อให้พัฒนาระบบสุขภาพในโรงเรียนและชุมชน	หมู่ที่ ๖ บ้านแม่อุคทอง	๑๐,๐๐๐ อบต.แม่อุคทอง	๑๐,๐๐๐ อบต.แม่อุคทอง	๑๐,๐๐๐ อบต.แม่อุคทอง	๑๐,๐๐๐ อบต.แม่อุคทอง	๑๐,๐๐๐ อบต.แม่อุคทอง	พัฒนาระบบสุขภาพในโรงเรียนและชุมชน	สำนักปลัด อบต.แม่อุคทอง	
๑๘	โครงการรณรงค์และแก้ไขปัญหายาเสพติด TO be number one ของทุกระดับ หม่อมหญิงอุบลรัตนราชกัญญา สิริวัฒนาพรรณวดี หมู่ที่ ๖	เพื่อให้ความรู้เรื่องยาเสพติดให้กับเยาวชน	หมู่ที่ ๖ บ้านแม่อุคทอง	๕,๐๐๐ อบต.แม่อุคทอง	๕,๐๐๐ อบต.แม่อุคทอง	๕,๐๐๐ อบต.แม่อุคทอง	๕,๐๐๐ อบต.แม่อุคทอง	๕,๐๐๐ อบต.แม่อุคทอง	ประชาชนมีความรู้เกี่ยวกับยาเสพติด	สำนักปลัด อบต.แม่อุคทอง	

รายละเอียดโครงการพัฒนา

แบบ ผ.๐๒/๒

แผนพัฒนาท้องถิ่น (พ.ศ.๒๕๖๖-๒๕๗๐)

- สำหรับ โครงการที่เกิดขึ้นศักยภาพขององค์กรปกครองส่วนท้องถิ่น
- ก. ยุทธศาสตร์จังหวัดที่ ๓ การแก้ไขปัญหาความยากจน พัฒนาคน สังคม การบริการภาครัฐและพลังงานทดแทน เพื่อยกระดับคุณภาพชีวิต
- ข. ยุทธศาสตร์การพัฒนา ของอปท. ในเขตจังหวัดที่ ๑ การพัฒนาระบบโครงสร้างพื้นฐานและสาธารณูปโภค
๑. ยุทธศาสตร์ที่ ๑ การพัฒนาด้านโครงสร้างพื้นฐานและสาธารณูปโภค

๑.๑ แผนงานอุตสาหกรรมและการโยธา

ที่	โครงการ	วัตถุประสงค์	เป้าหมาย	งบประมาณ				ตัวชี้วัด (KPI)	ผลที่คาดว่าจะได้รับ	หน่วยงานรับผิดชอบ
				๒๕๖๖	๒๕๖๗	๒๕๖๘	๒๕๖๙			
๑	โครงการก่อสร้างถนนคสล. ม.๑ บ้านคำสุข	เพื่อให้ประชาชนมีเส้นทางคมนาคมที่สะดวก รวดเร็ว	กว้าง ๔.ม. ยาว ๓๐๐ ม. หนา ๐.๑๕ ม.	๗๕๐,๐๐๐ อบต.แม่อุค	๗๕๐,๐๐๐ อบต.แม่อุค	๗๕๐,๐๐๐ อบต.แม่อุค	๗๕๐,๐๐๐ อบต.แม่อุค	ประชาชนร้อยละ ๕๐ ได้รับความสะดวกในการสัญจรไปมา	กองช่าง อบต.แม่อุค อบจ.มส. ทางหลวงชนบทฯ โยธา จ.มส.	
๒	โครงการปรับปรุงถนนดินเข้าพื้นที่ทำการเกษตร ม.๑ บ้านคำสุข	เพื่อให้ประชาชนมีเส้นทางคมนาคมที่สะดวก รวดเร็ว	กว้าง ๔.๐๐ ม. ระยะทาง ๔ กม.	๕๐๐,๐๐๐ อบต.แม่อุค	๕๐๐,๐๐๐ อบต.แม่อุค	๕๐๐,๐๐๐ อบต.แม่อุค	๕๐๐,๐๐๐ อบต.แม่อุค	ประชาชนร้อยละ ๕๐ ได้รับความสะดวกในการสัญจรไปมา	กองช่าง อบต.แม่อุค อบจ.มส. ทางหลวงชนบทฯ โยธา จ.มส.	
๓	โครงการระบบประปาภูเขาก่อสร้างถึงกับน้ำแบบ ฝ.๓๓ พร้อมวางท่อน้ำประปา ทวีต ม.๑ บ้านคำสุข	เพื่อให้ประชาชนมีน้ำอุปโภคบริโภค อย่างเพียงพอ	ยาว ๒ กม.	๕๐๐,๐๐๐ อบต.แม่อุค	๕๐๐,๐๐๐ อบต.แม่อุค	๕๐๐,๐๐๐ อบต.แม่อุค	๕๐๐,๐๐๐ อบต.แม่อุค	ประชาชนร้อยละ ๓๐ มีน้ำใช้	กองช่าง อบต.แม่อุค อบจ.มส. โยธา จ.มส. กรมทรัพยากรน้ำ	
๔	โครงการก่อสร้างประปาผิวดินบนจำนวน ๑ แห่ง ม.๑ บ้านคำสุข	เพื่อให้ประชาชนมีน้ำอุปโภคบริโภค อย่างเพียงพอ	ยาว ๒ กม.	๑,๐๐๐,๐๐๐ อบต.แม่อุค	๑,๐๐๐,๐๐๐ อบต.แม่อุค	๑,๐๐๐,๐๐๐ อบต.แม่อุค	๑,๐๐๐,๐๐๐ อบต.แม่อุค	ประชาชนร้อยละ ๓๐ มีน้ำใช้	กองช่าง อบต.แม่อุค อบจ.มส. โยธา จ.มส. กรมทรัพยากรน้ำ	

๑.๑ แผนงานอุตสาหกรรมและการโยธา (ต่อ)

แบบ ผ.๐๒/๒

ที่	โครงการ	วัตถุประสงค์	เป้าหมาย	งบประมาณ				ตัวชี้วัด (KPI)	ผลที่คาดว่าจะได้รับ	หน่วยงานรับผิดชอบ
				๒๕๖๖	๒๕๖๗	๒๕๖๘	๒๕๖๙			
๕	โครงการก่อสร้างสะพานคอนกรีตเสริมเหล็กบ้านนาแก้ว ม.๑ บ้านคำสุข	เพื่อให้ประชาชนมีเส้นทางคมนาคมที่สะดวก รวดเร็ว	กว้าง ๕.๐๐ ม. ยาว ๑๐.๐๐ ม.	๕๐๐,๐๐๐ อบต.แม่เมาะ	๕๐๐,๐๐๐ อบต.แม่เมาะ	๕๐๐,๐๐๐ อบต.แม่เมาะ	๕๐๐,๐๐๐ อบต.แม่เมาะ	ประชาชนร้อยละ ๕๐ ได้รับความสะดวกในการสัญจรไปมา	กองช่าง อบต.แม่เมาะ อบจ.มส. ทางหลวงชนบท โยธา จ.มส.	
๖	โครงการขุดลอกหน้าฝายชลประทาน จำนวน ๒ จุด (ฝายพะยอม ๑ และฝายพะยอม ๒ ม.๒ บ้านหัวแม่มูริน	เพื่อให้ประชาชนมีน้ำอุปโภคบริโภค และใช้ในการเกษตร อย่างเพียงพอ	กว้าง ๓๐.๐๐ ม. ยาว ๑๐๐ ม. ลึก ๔.๐๐ ม.	๕๐๐,๐๐๐ อบต.แม่เมาะ	๕๐๐,๐๐๐ อบต.แม่เมาะ	๕๐๐,๐๐๐ อบต.แม่เมาะ	๕๐๐,๐๐๐ อบต.แม่เมาะ	ประชาชนมีน้ำอุปโภคบริโภค และใช้ในการเกษตร อย่างเพียงพอ	กองช่าง อบต.แม่เมาะ อบจ.มส. โยธา จ.มส. กรมทรัพยากรน้ำ	
๗	โครงการก่อสร้างฝายน้ำล้นคสล. เขັกพื้นที่การเกษตร ม. ๒ บ้านหัวแม่มูริน	เพื่อให้ประชาชนมีน้ำอุปโภคบริโภค และใช้ในการเกษตร อย่างเพียงพอ	จำนวน ๓ จุด	๓,๐๐๐,๐๐๐ อบต.แม่เมาะ	๓,๐๐๐,๐๐๐ อบต.แม่เมาะ	๓,๐๐๐,๐๐๐ อบต.แม่เมาะ	๓,๐๐๐,๐๐๐ อบต.แม่เมาะ	ประชาชนร้อยละ ๓๐ มีน้ำใช้ในการเกษตร	กองช่าง อบต.แม่เมาะ อบจ.มส. โยธา จ.มส. กรมทรัพยากรน้ำ	
๘	โครงการก่อสร้างลำเหมือง คสล. ๒ ตัว อยู่ จำนวน ๒ แห่ง ม. ๒ บ้านหัวแม่มูริน	เพื่อให้ประชาชนมีน้ำอุปโภคบริโภค อย่างเพียงพอ	กว้าง ๘๐ ม. ลึก ๐.๖๐ ม. หนา ๐.๑๐ ม. ยาว ๕ กิโลเมตร	๕,๐๐๐,๐๐๐ อบต.แม่เมาะ	๕,๐๐๐,๐๐๐ อบต.แม่เมาะ	๕,๐๐๐,๐๐๐ อบต.แม่เมาะ	๕,๐๐๐,๐๐๐ อบต.แม่เมาะ	ประชาชนร้อยละ ๕๐ มีน้ำใช้	กองช่าง อบต.แม่เมาะ อบจ.มส. โยธา จ.มส. กรมทรัพยากรน้ำ	
๙	โครงการขยายเขตไฟฟ้า ม.๒ บ้านหัวแม่มูริน	เพื่อให้ประชาชนมีไฟฟ้า และแสงสว่างในหมู่บ้าน อย่างเพียงพอ	ระยะทาง ๑๐ กม.	๑,๐๐๐,๐๐๐ อบต.แม่เมาะ	๑,๐๐๐,๐๐๐ อบต.แม่เมาะ	๑,๐๐๐,๐๐๐ อบต.แม่เมาะ	๑,๐๐๐,๐๐๐ อบต.แม่เมาะ	ประชาชนร้อยละ ๑๐๐ มีไฟฟ้าใช้	กองช่าง อบต.แม่เมาะ กฟผ. จ.มส.	

๑.๑ แผนงานอุตสาหกรรมและการโยธา (ต่อ)

แบบ ผ.๑๒/๒

ที่	โครงการ	วัตถุประสงค์	เป้าหมาย	งบประมาณ					ตัวชี้วัด (KPI)	ผลที่คาดว่าจะได้รับ	หน่วยงานรับผิดชอบ
				๒๕๖๖	๒๕๖๗	๒๕๖๘	๒๕๖๙	๒๕๗๐			
๑๐	โครงการก่อสร้างถนน คสล. แอสฟัลต์น้อย ม.๒ บ้านหัวแม่สุริน	เพื่อให้ประชาชนมีเส้นทางคมนาคมที่สะดวก รวดเร็ว	กว้าง ๔.๐๐ ม. ระยะทาง ๖ กม. หนา ๐.๑๕	๑๕,๐๐๐,๐๐๐ อบต.แม่สุริน	๑๕,๐๐๐,๐๐๐ อบต.แม่สุริน	๑๕,๐๐๐,๐๐๐ อบต.แม่สุริน	๑๕,๐๐๐,๐๐๐ อบต.แม่สุริน	๑๕,๐๐๐,๐๐๐ อบต.แม่สุริน	ประชาชนร้อยละ ๕๐ ได้รับความสะดวกในการสัญจรไปมา	เพื่อให้ประชาชนมีเส้นทางคมนาคมที่สะดวก รวดเร็ว	กองช่าง อบต.แม่สุริน อบจ.มส. ทางหลวงชนบทฯ โยธา จ.มส.
๑๑	โครงการก่อสร้าง คสล. ขยายบ้านแม่สุรินน้อย ม.๒ บ้านหัวแม่สุริน	เพื่อให้ประชาชนมีเส้นทางคมนาคมที่สะดวก รวดเร็ว	กว้าง ๔.๐๐ ม. ระยะทาง ๕ กม. หนา ๐.๑๕ ม.	๑๒,๐๐๐,๐๐๐ อบต.แม่สุริน	๑๒,๐๐๐,๐๐๐ อบต.แม่สุริน	๑๒,๐๐๐,๐๐๐ อบต.แม่สุริน	๑๒,๐๐๐,๐๐๐ อบต.แม่สุริน	๑๒,๐๐๐,๐๐๐ อบต.แม่สุริน	ประชาชนร้อยละ ๕๐ ได้รับความสะดวกในการสัญจรไปมา	เพื่อให้ประชาชนมีเส้นทางคมนาคมที่สะดวก รวดเร็ว	กองช่าง อบต.แม่สุริน อบจ.มส. ทางหลวงชนบทฯ โยธา จ.มส.
๑๒	โครงการก่อสร้างถนน คสล. แอสฟัลต์น้อย เทน้อ ม.๒ บ้านหัวแม่สุริน	เพื่อให้ประชาชนมีเส้นทางคมนาคมที่สะดวก รวดเร็ว	กว้าง ๔.๐๐ ม. ระยะทาง ๓ กม. หนา ๐.๑๕	๗,๒๐๐,๐๐๐ อบต.แม่สุริน	๗,๒๐๐,๐๐๐ อบต.แม่สุริน	๗,๒๐๐,๐๐๐ อบต.แม่สุริน	๗,๒๐๐,๐๐๐ อบต.แม่สุริน	๗,๒๐๐,๐๐๐ อบต.แม่สุริน	ประชาชนร้อยละ ๕๐ ได้รับความสะดวกในการสัญจรไปมา	เพื่อให้ประชาชนมีเส้นทางคมนาคมที่สะดวก รวดเร็ว	กองช่าง อบต.แม่สุริน อบจ.มส. ทางหลวงชนบทฯ โยธา จ.มส.
๑๓	โครงการก่อสร้างประปาผิวดิน ขนาดกลางจำนวน ๑ แห่ง ม.๒ บ้านหัวแม่สุริน	เพื่อให้ประชาชนมีน้ำอุปโภคบริโภค อย่างเพียงพอ	จำนวน ๑ แห่ง	๑,๐๐๐,๐๐๐ อบต.แม่สุริน	๑,๐๐๐,๐๐๐ อบต.แม่สุริน	๑,๐๐๐,๐๐๐ อบต.แม่สุริน	๑,๐๐๐,๐๐๐ อบต.แม่สุริน	๑,๐๐๐,๐๐๐ อบต.แม่สุริน	ประชาชนร้อยละ ๑๐๐ มีน้ำใช้	เพื่อให้ประชาชนมีน้ำอุปโภคบริโภค อย่างเพียงพอ	กองช่าง อบต.แม่สุริน อบจ.มส. โยธา จ.มส. กรมทรัพยากรน้ำ
๑๔	โครงการขยายถนนดิน เข็ดอกก่อวี้อ ม.๓ บ้านปางดง	เพื่อให้ประชาชนมีเส้นทางคมนาคมที่สะดวก รวดเร็ว	กว้าง ๔.๐๐ ม. ยาว ๔ กม.	๕๐๐,๐๐๐ อบต.แม่สุริน	๕๐๐,๐๐๐ อบต.แม่สุริน	๕๐๐,๐๐๐ อบต.แม่สุริน	๕๐๐,๐๐๐ อบต.แม่สุริน	๕๐๐,๐๐๐ อบต.แม่สุริน	ประชาชนร้อยละ ๓๐ ได้รับความสะดวกในการสัญจรไปมา	เพื่อให้ประชาชนมีเส้นทางคมนาคมที่สะดวก รวดเร็ว	กองช่าง อบต.แม่สุริน อบจ.มส. ทางหลวงชนบทฯ โยธา จ.มส.

๑.๑ แผนงานอุตสาหกรรมและการโยธา (ต่อ)

แบบ ผ.๐๒/๒

ที่	โครงการ	วัตถุประสงค์	เป้าหมาย	งบประมาณ					ตัวชี้วัด (KPI)	ผลที่คาดว่าจะได้รับ	หน่วยงานรับผิดชอบ
				๒๕๖๖	๒๕๖๗	๒๕๖๘	๒๕๖๙	๒๕๗๐			
๑๕	โครงการขยายถนนดินเข้าพื้นที่การเกษตร ม.๓ บ้านปางดง	เพื่อให้ประชาชนมีน้ำอุปโภคบริโภคอย่างเพียงพอ	กว้าง ๔.๐๐ ม. ยาว ๔ กม.	๕๐๐,๐๐๐ อบต.แม่เมาะ	๕๐๐,๐๐๐ อบต.แม่เมาะ	๕๐๐,๐๐๐ อบต.แม่เมาะ	๕๐๐,๐๐๐ อบต.แม่เมาะ	๕๐๐,๐๐๐ อบต.แม่เมาะ	ประชาชนร้อยละ ๗๐ ได้รับความสะดวก รวดเร็ว ในการสัญจรไปมา	กองช่าง อบต.แม่เมาะ อบจ.มส. ทางหลวงชนบทฯ โยธา จ.มส.	
๑๖	โครงการก่อสร้างถังเก็บน้ำดิบ จำนวน ๑ แห่ง ม.๓ บ้านปางดง	เพื่อให้ประชาชนมีน้ำอุปโภคบริโภคอย่างเพียงพอ	จำนวน ๑ แห่ง	๒,๐๐๐,๐๐๐ อบต.แม่เมาะ	๒,๐๐๐,๐๐๐ อบต.แม่เมาะ	๒,๐๐๐,๐๐๐ อบต.แม่เมาะ	๒,๐๐๐,๐๐๐ อบต.แม่เมาะ	๒,๐๐๐,๐๐๐ อบต.แม่เมาะ	ประชาชนร้อยละ ๗๐ ได้รับความสะดวก รวดเร็ว ในการสัญจรไปมา	กองช่าง อบต.แม่เมาะ อบจ.มส. ทางหลวงชนบทฯ โยธา จ.มส.	
๑๗	โครงการก่อสร้างถนน คสล. ทางเข้าพุทธไทยวัลย์ ม.๓ บ้านปางดง	เพื่อให้ประชาชนมีเส้นทางคมนาคมที่สะดวก รวดเร็ว	กว้าง ๔.๐๐ ม. ยาว ๕๐๐ ม. หน้า ๐.๑๕ ม.	๒,๐๐๐,๐๐๐ อบต.แม่เมาะ	๒,๐๐๐,๐๐๐ อบต.แม่เมาะ	๒,๐๐๐,๐๐๐ อบต.แม่เมาะ	๒,๐๐๐,๐๐๐ อบต.แม่เมาะ	๒,๐๐๐,๐๐๐ อบต.แม่เมาะ	ประชาชนร้อยละ ๕๐ ได้รับความสะดวก รวดเร็ว ในการสัญจรไปมา	กองช่าง อบต.แม่เมาะ อบจ.มส. ทางหลวงชนบทฯ โยธา จ.มส.	
๑๘	โครงการก่อสร้างอ่างเก็บน้ำต้นน้ำประปาภูเขา ม.๔ บ้านใหม่พัฒนา	เพื่อให้ประชาชนมีน้ำอุปโภคบริโภคอย่างเพียงพอ	กว้าง ๕๐.๐๐ ม. ยาว ๕๐.๐๐ ม. ลึก ๓.๐๐ ม.	๑,๐๐๐,๐๐๐ อบต.แม่เมาะ	๑,๐๐๐,๐๐๐ อบต.แม่เมาะ	๑,๐๐๐,๐๐๐ อบต.แม่เมาะ	๑,๐๐๐,๐๐๐ อบต.แม่เมาะ	๑,๐๐๐,๐๐๐ อบต.แม่เมาะ	ประชาชนร้อยละ ๑๐๐ มีน้ำใช้	กองช่าง อบต.แม่เมาะ อบจ.มส. โยธา จ.มส. กรมทรัพยากรน้ำ	
๑๙	โครงการก่อสร้างอ่างเก็บน้ำขนาดเล็ก (หัวลำเขื่อน) ม.๔ บ้านใหม่พัฒนา	เพื่อให้ประชาชนมีน้ำอุปโภคบริโภคอย่างเพียงพอ	กว้าง ๔๐.๐๐ ม. ยาว ๔๐.๐๐ ม. ลึก ๕.๐๐ ม.	๑,๐๐๐,๐๐๐ อบต.แม่เมาะ	๑,๐๐๐,๐๐๐ อบต.แม่เมาะ	๑,๐๐๐,๐๐๐ อบต.แม่เมาะ	๑,๐๐๐,๐๐๐ อบต.แม่เมาะ	๑,๐๐๐,๐๐๐ อบต.แม่เมาะ	ประชาชนร้อยละ ๑๐๐ มีน้ำใช้	กองช่าง อบต.แม่เมาะ อบจ.มส. โยธา จ.มส. กรมทรัพยากรน้ำ	

๑.๑ แผนงานอุตสาหกรรมและการโยธา (ต่อ)

แบบ ผ.๐๒/๒

ที่	โครงการ	วัตถุประสงค์	เป้าหมาย	งบประมาณ					ตัวชี้วัด (KPI)	ผลที่คาดว่าจะได้รับ	หน่วยงานรับผิดชอบ
				๒๕๖๖	๒๕๖๗	๒๕๖๘	๒๕๖๙	๒๕๗๐			
๒๐	โครงการก่อสร้างอ่างเก็บน้ำขนาดเล็ก (ห้วยบ้านขี้) ม.๔ ไหมพัฒนา	เพื่อให้ประชาชนมีน้ำอุปโภคบริโภค อย่างเพียงพอ	กว้าง ๕๐.๐๐ ม. ยาว ๔๐.๐๐ ม. ลึก ๕.๐๐ ม.	๑,๐๐๐,๐๐๐	๑,๐๐๐,๐๐๐	๑,๐๐๐,๐๐๐	๑,๐๐๐,๐๐๐	๑,๐๐๐,๐๐๐	ประชาชนร้อยละ ๑๐๐ มีน้ำใช้	กองช่าง อบต.แม่อุค อบจ.มส. โยธา จ.มส. กรมทรัพยากรน้ำ	
๒๑	โครงการก่อสร้างอ่างเก็บน้ำขนาดเล็ก (ห้วยดีกพัฒนา) ม.๔ บ้านใหม่พัฒนา	เพื่อให้ประชาชนมีน้ำอุปโภคบริโภค อย่างเพียงพอ	กว้าง ๕๐.๐๐ ม. ยาว ๔๐.๐๐ ม. ลึก ๕.๐๐ ม.	๑,๐๐๐,๐๐๐	๑,๐๐๐,๐๐๐	๑,๐๐๐,๐๐๐	๑,๐๐๐,๐๐๐	๑,๐๐๐,๐๐๐	ประชาชนร้อยละ ๑๐๐ มีน้ำใช้	กองช่าง อบต.แม่อุค อบจ.มส. โยธา จ.มส. กรมทรัพยากรน้ำ	
๒๒	โครงการก่อสร้างประปาผิวดินขนาดใหญ่ จำนวน ๑ แห่ง ม.๔ บ้านใหม่พัฒนา	เพื่อให้ประชาชนมีน้ำอุปโภคบริโภค อย่างเพียงพอ	จำนวน ๑ แห่ง	๑,๐๐๐,๐๐๐	๑,๐๐๐,๐๐๐	๑,๐๐๐,๐๐๐	๑,๐๐๐,๐๐๐	๑,๐๐๐,๐๐๐	ประชาชนร้อยละ ๑๐๐ มีน้ำใช้	กองช่าง อบต.แม่อุค อบจ.มส. โยธา จ.มส. กรมทรัพยากรน้ำ	
๒๓	โครงการก่อสร้างถนนคสล. เชื่อมระหว่าง หมู่๕-หมู่๕-หมู่๒ ม.๕ บ้านแม่อุคของหลวง	เพื่อให้ประชาชนมีเส้นทางคมนาคมที่สะดวก รวดเร็ว	กว้าง ๔.๐๐ ม. ระยะทาง ๒ กม.	๕,๐๐๐,๐๐๐	๕,๐๐๐,๐๐๐	๕,๐๐๐,๐๐๐	๕,๐๐๐,๐๐๐	๕,๐๐๐,๐๐๐	ประชาชนร้อยละ ๗๐ ได้รับความสะดวกในการสัญจรไปมา	กองช่าง อบต.แม่อุค อบจ.มส. โยธา จ.มส. กรมทรัพยากรน้ำ	
๒๔	โครงการรับถนนดิน หมู่๕-หมู่๕-หมู่๒ ม.๕ บ้านแม่อุคของหลวง	เพื่อให้ประชาชนมีเส้นทางคมนาคมที่สะดวก รวดเร็ว	กว้าง ๓.๐๐ ม. ยาว ๑๐ ม.	๕๐๐,๐๐๐	๕๐๐,๐๐๐	๕๐๐,๐๐๐	๕๐๐,๐๐๐	๕๐๐,๐๐๐	ประชาชนร้อยละ ๗๐ ได้รับความสะดวกในการสัญจรไปมา	กองช่าง อบต.แม่อุค อบจ.มส. โยธา จ.มส. กรมทรัพยากรน้ำ	
๒๕	โครงการก่อสร้างฝายน้ำตื้น คสล. ๒ จุด บ้านแม่อุคของหลวง ม.๕ บ้านแม่อุคของหลวง	เพื่อให้ประชาชนมีน้ำอุปโภคบริโภค และใช้ในการเกษตร อย่างเพียงพอ	ก่อสร้างฝายน้ำตื้น ๑๕ เมตร จำนวน ๒ จุด	๑,๐๐๐,๐๐๐	๑,๐๐๐,๐๐๐	๑,๐๐๐,๐๐๐	๑,๐๐๐,๐๐๐	๑,๐๐๐,๐๐๐	ประชาชนร้อยละ ๑๐๐ มีน้ำใช้	กองช่าง อบต.แม่อุค อบจ.มส. โยธา จ.มส. กรมทรัพยากรน้ำ	

๑.๑ แผนงานอุตสาหกรรมและการโยธา (ต่อ)

แบบ ผ.๑๒/๒

ที่	โครงการ	วัตถุประสงค์	เป้าหมาย	งบประมาณ					ตัวชี้วัด (KPI)	ผลที่คาดว่าจะได้รับ	หน่วยงานรับผิดชอบ
				๒๕๖๖	๒๕๖๗	๒๕๖๘	๒๕๖๙	๒๕๗๐			
๒๖	โครงการก่อสร้างถังเก็บน้ำดื่ม คสล. รูปตัว วี ม.๕ บ้านแม่อุคทอง	เพื่อให้ประชาชนมี น้ำอุปโภคบริโภค อย่างเพียงพอ	ยาว ๓ กม.	๖๐๐,๐๐๐ อบต.แม่อุคทอง	๖๐๐,๐๐๐ อบต.แม่อุคทอง	๖๐๐,๐๐๐ อบต.แม่อุคทอง	๖๐๐,๐๐๐ อบต.แม่อุคทอง	๖๐๐,๐๐๐ อบต.แม่อุคทอง	ประชาชนมี น้ำอุปโภคบริโภค อย่างเพียงพอ ในการสัญจร ไปมา	กองช่าง อบต.แม่อุคทอง อบจ.มส. โยธา จ.มส. กรมทรัพยากรน้ำ	
๒๗	โครงการก่อสร้างประปาฝักดิน ขนาดกลาง จำนวน ๑ แห่ง ม.๕ บ้านแม่อุคทอง	เพื่อให้ประชาชนมี น้ำอุปโภคบริโภค อย่างเพียงพอ	จำนวน ๑ แห่ง	๑,๐๐๐,๐๐๐ อบต.แม่อุคทอง	๑,๐๐๐,๐๐๐ อบต.แม่อุคทอง	๑,๐๐๐,๐๐๐ อบต.แม่อุคทอง	๑,๐๐๐,๐๐๐ อบต.แม่อุคทอง	๑,๐๐๐,๐๐๐ อบต.แม่อุคทอง	ประชาชนมี น้ำอุปโภคบริโภค อย่างเพียงพอ	กองช่าง อบต.แม่อุคทอง อบจ.มส. โยธา จ.มส. กรมทรัพยากรน้ำ	
๒๘	โครงการก่อสร้างท่อลอดเหลี่ยม คสล จำนวน ๓ จุด ม.๕ บ้านแม่อุคทอง	เพื่อให้ประชาชนมี น้ำอุปโภคบริโภค อย่างเพียงพอ	จำนวน ๓ จุด	๙๐๐,๐๐๐ อบต.แม่อุคทอง	๙๐๐,๐๐๐ อบต.แม่อุคทอง	๙๐๐,๐๐๐ อบต.แม่อุคทอง	๙๐๐,๐๐๐ อบต.แม่อุคทอง	๙๐๐,๐๐๐ อบต.แม่อุคทอง	ประชาชนมี น้ำอุปโภคบริโภค อย่างเพียงพอ ในการสัญจร ไปมา	กองช่าง อบต.แม่อุคทอง อบจ.มส. โยธา จ.มส. กรมทรัพยากรน้ำ	
๒๙	โครงการก่อสร้าง อ่างเก็บน้ำขนาดเล็ก ม. ๖ บ้านแม่อุคทอง	เพื่อให้ประชาชนมี น้ำอุปโภคบริโภค และใช้ในการเกษตร อย่างเพียงพอ	กว้าง ๔๐ ม. ยาว ๔๐ ม. ลึก ๓๐ ม.	๑,๐๐๐,๐๐๐ อบต.แม่อุคทอง	๑,๐๐๐,๐๐๐ อบต.แม่อุคทอง	๑,๐๐๐,๐๐๐ อบต.แม่อุคทอง	๑,๐๐๐,๐๐๐ อบต.แม่อุคทอง	๑,๐๐๐,๐๐๐ อบต.แม่อุคทอง	ประชาชนมี น้ำอุปโภคบริโภค และใช้ในการเกษตร อย่างเพียงพอ	กองช่าง อบต.แม่อุคทอง อบจ.มส. โยธา จ.มส. กรมทรัพยากรน้ำ	
๓๐	โครงการก่อสร้างอาคารจำหน่าย สินค้า /ผลิตภัณฑ์ชุมชน ม. ๖ บ้านแม่อุคทอง	เพื่อให้ประชาชนมี อาคารจำหน่ายสินค้า ชุมชน	กว้าง ๕.๐๐ ม. ยาว ๒๐ ม. สูง ๓.๐๐ ม.	๑,๐๐๐,๐๐๐ อบต.แม่อุคทอง	๑,๐๐๐,๐๐๐ อบต.แม่อุคทอง	๑,๐๐๐,๐๐๐ อบต.แม่อุคทอง	๑,๐๐๐,๐๐๐ อบต.แม่อุคทอง	๑,๐๐๐,๐๐๐ อบต.แม่อุคทอง	ประชาชนมีอาคาร จำหน่ายสินค้าชุมชน จำนวน มาตรฐาน	กองช่าง อบต.แม่อุคทอง อบจ.มส. พมจ.	
๓๑	โครงการก่อสร้างประปาฝักดิน ขนาดใหญ่ จำนวน ๑ แห่ง ม. ๖ บ้านแม่อุคทอง	เพื่อให้ประชาชนมี น้ำอุปโภคบริโภค อย่างเพียงพอ	จำนวน ๑ แห่ง	๑,๐๐๐,๐๐๐ อบต.แม่อุคทอง	๑,๐๐๐,๐๐๐ อบต.แม่อุคทอง	๑,๐๐๐,๐๐๐ อบต.แม่อุคทอง	๑,๐๐๐,๐๐๐ อบต.แม่อุคทอง	๑,๐๐๐,๐๐๐ อบต.แม่อุคทอง	ประชาชนมี น้ำอุปโภคบริโภค อย่างเพียงพอ	กองช่าง อบต.แม่อุคทอง อบจ.มส. โยธา จ.มส. กรมทรัพยากรน้ำ	

๑.๑ แผนงานอุตสาหกรรมและการโยธา (ต่อ)

ที่	โครงการ	วัตถุประสงค์	เป้าหมาย	งบประมาณ				ตัวชี้วัด (KPI)	ผลที่คาดว่าจะได้รับ	หน่วยงานรับผิดชอบ
				๒๕๖๖	๒๕๖๗	๒๕๖๘	๒๕๖๙			
๓๒	โครงการก่อสร้างถนนดินลูกรัง บดอัดแน่น เชื่อมต่อระหว่าง หมู่ ๖-หมู่ ๕ -หมู่ที่ ๖ บ้านแม่อุคอรวดเร็ว	เพื่อให้ประชาชนมีเส้นทางคมนาคมที่สะดวก รวดเร็ว	กว้าง ๔.๐๐ ม. ยาว ๕ กม. หนา ๐.๒๐ ม.	๒,๕๐๐,๐๐๐ อบต.แม่อุคอร	๒,๕๐๐,๐๐๐ อบต.แม่อุคอร	๒,๕๐๐,๐๐๐ อบต.แม่อุคอร	๒,๕๐๐,๐๐๐ อบต.แม่อุคอร	ประชาชนร้อยละ ๗๐ ได้รับความสะดวก รวดเร็ว ความสะดวกรวดเร็วในการสัญจรไปมา	กองช่าง อบต.แม่อุคอร อบจ.มส. ทางหลวงชนบทฯ โยธา จ.มส.	

แบบ ผ.๐๒/๒

ก. ยุทธศาสตร์จังหวัดที่ ๑.ส่งเสริมและพัฒนาการท่องเที่ยวคุณภาพในเชิงนิเวศ วิถีชีวิตวัฒนธรรม สุขภาพ และเกษตรปลอดภัย

ข. ยุทธศาสตร์การพัฒนา ของอปท. ในเขตจังหวัด ที่ ๒ การพัฒนาด้านการท่องเที่ยวยั่งยืน

๖. ยุทธศาสตร์ที่ ๖ การพัฒนาด้านท่องเที่ยว

๖.๑ แผนงานศาสนาวัฒนธรรมและนันทนาการ

ที่	โครงการ	วัตถุประสงค์	เป้าหมาย	งบประมาณ				ตัวชี้วัด (KPI)	ผลที่คาดว่าจะได้รับ	หน่วยงานรับผิดชอบ
				๒๕๖๖	๒๕๖๗	๒๕๖๘	๒๕๖๙			
๑	โครงการจัดงานเทศกาลดอกบัวตองบานบนดอยแม่อุคอร	เพื่อจัดพิธีเปิดงานเทศกาลดอกบัวตองบานดอยแม่อุคอร	๑ ครั้ง/ต่อปี	๑๐,๐๐๐,๐๐๐ อบต.แม่อุคอร	๑๐,๐๐๐,๐๐๐ อบต.แม่อุคอร	๑๐,๐๐๐,๐๐๐ อบต.แม่อุคอร	๑๐,๐๐๐,๐๐๐ อบต.แม่อุคอร	นักท่องเที่ยวร้อยละ ๘๐พึงพอใจและประทับใจในพิธีเปิดเทศกาลดอกบัวตองบานบนดอยแม่อุคอร	สำนักปลัด อบต.แม่อุคอร อบจ.มส.	
๒	โครงการเทศกาลดอกบัวตองบาน ดอกไม้งามที่ดอยแม่อุคอร จังหวัดแม่ฮ่องสอน	เพื่อส่งเสริมศักยภาพการท่องเที่ยว ทั้งดอกบัวตอง ซึ่งเป็นสถานที่ท่องเที่ยวสำคัญของประเทศไทย ให้นักท่องเที่ยวได้สัมผัสบรรยากาศที่สวยงามกว่าเดิม	๑ ครั้ง/ต่อปี	๑๐,๐๐๐,๐๐๐ อบต.แม่อุคอร	๑๐,๐๐๐,๐๐๐ อบต.แม่อุคอร	๑๐,๐๐๐,๐๐๐ อบต.แม่อุคอร	๑๐,๐๐๐,๐๐๐ อบต.แม่อุคอร	นักท่องเที่ยวร้อยละ ๘๐ และเป็นการประชาสัมพันธ์การท่องเที่ยว	สำนักปลัด อบต.แม่อุคอร อบจ.มส.	



## ส่วนที่ ๔

### การติดตามและประเมินผล

#### ๔.๑ การติดตามและประเมินผลยุทธศาสตร์

ตามพระราชบัญญัติกำหนดแผนและขั้นตอนการกระจายอำนาจให้แก่องค์กรปกครองส่วนท้องถิ่น พ.ศ. ๒๕๔๒ ได้กำหนดให้องค์กรปกครองส่วนท้องถิ่น มีอำนาจและหน้าที่ในการจัดทำแผนพัฒนาท้องถิ่นของตนเอง โดยในการจัดทำแผนพัฒนาขององค์กรปกครองส่วนท้องถิ่นนั้น จะต้องดำเนินการตามระเบียบกระทรวงมหาดไทย ว่าด้วยการจัดทำแผนพัฒนาขององค์กรปกครองส่วนท้องถิ่น พ.ศ. ๒๕๔๘ และที่แก้ไขเพิ่มเติมถึง (ฉบับที่ ๓) พ.ศ. ๒๕๖๑ ทั้งนี้ แผนพัฒนาท้องถิ่นจะต้องสอดคล้องกับแผนพัฒนาจังหวัด ยุทธศาสตร์การพัฒนาขององค์กรปกครองส่วนท้องถิ่นในเขตจังหวัด แผนพัฒนาอำเภอ แผนพัฒนาตำบล แผนพัฒนาหมู่บ้านหรือแผนชุมชน อันมีลักษณะเป็นการกำหนดรายละเอียดแผนงาน ดังนั้น จึงต้องมีการกำหนดยุทธศาสตร์การพัฒนาขององค์กรปกครองส่วนท้องถิ่นในเขตจังหวัดขึ้น ตามกระบวนการพิจารณาจากประชาคมท้องถิ่นระดับจังหวัด ร่วมกับคณะกรรมการพัฒนาองค์การบริหารส่วนจังหวัด คณะกรรมการประสานแผนพัฒนาท้องถิ่นระดับจังหวัด ผู้แทนองค์กรปกครองส่วนท้องถิ่นในเขตจังหวัด ร่วมกันจัดทำ ทบทวน หรือเปลี่ยนแปลงยุทธศาสตร์การพัฒนาขององค์กรปกครองส่วนท้องถิ่นในเขตจังหวัด เพื่อให้การจัดทำแผนพัฒนาขององค์กรปกครองส่วนท้องถิ่นเกิดประสิทธิภาพ ประสิทธิผล โดยนำยุทธศาสตร์การพัฒนาขององค์กรปกครองส่วนท้องถิ่นในเขตจังหวัดไปใช้เป็นแนวทางในการจัดทำแผนพัฒนาท้องถิ่นของตนเองได้ต่อไป และเพื่อให้สามารถบูรณาการกับแผนพัฒนาจังหวัด แผนปฏิบัติราชการประจำปีของจังหวัดและตอบสนองความต้องการของประชาชนอันจะนำไปสู่การจัดทำงบประมาณ ที่มีประสิทธิภาพในท้องถิ่นได้อย่างแท้จริง เป็นเครื่องมือในการพัฒนาท้องถิ่นให้เข้มแข็ง เกิดประโยชน์สูงสุดต่อประชาชนในท้องถิ่น

ดังนั้น องค์กรปกครองส่วนท้องถิ่น จึงต้องกำหนดยุทธศาสตร์การพัฒนาขององค์กรปกครองส่วนท้องถิ่นให้สอดคล้องยุทธศาสตร์การพัฒนาขององค์กรปกครองส่วนท้องถิ่นในเขตจังหวัด เพื่อนำไปสู่การ บูรณาการร่วมกัน ให้เกิดความสอดคล้องกับแผนพัฒนาจังหวัด สามารถเชื่อมโยงไปสู่แผนพัฒนากลุ่มจังหวัด แผนพัฒนาภาค แผนพัฒนาเศรษฐกิจและสังคมแห่งชาติ ฉบับที่ ๑๒ แผนยุทธศาสตร์ชาติ ๒๐ ปี ไทยแลนด์ ๔.๐ และในการจัดทำแผนพัฒนาท้องถิ่น (พ.ศ. ๒๕๖๑ - ๒๕๖๕) จะต้องมีการติดตามและติดตามและประเมินผลยุทธศาสตร์เพื่อความสอดคล้องแผนพัฒนาท้องถิ่นขององค์กรปกครองส่วนท้องถิ่น ตามระเบียบกระทรวงมหาดไทย ว่าด้วยการจัดทำแผนขององค์กรปกครองส่วนท้องถิ่น พ.ศ. ๒๕๔๘ และที่แก้ไขเพิ่มเติมถึง (ฉบับที่ ๓) พ.ศ. ๒๕๖๑ โดยคณะกรรมการติดตามและประเมินผลแผนพัฒนาท้องถิ่น จะต้องดำเนินการให้คะแนนตามเกณฑ์ที่กำหนดไว้ ซึ่งเป็นส่วนหนึ่งของการติดตามและประเมินผลแผนพัฒนา โดยดำเนินการให้แล้วเสร็จภายในหกสิบวัน นับแต่วันที่ประกาศใช้งบประมาณรายจ่าย รายละเอียดแนวทางการพิจารณาตามหนังสือกระทรวงมหาดไทย ด่วนที่สุด ที่ มท ๐๘๑๐.๓/ว ๗๔๖๗ ลงวันที่ ๑๔ ธันวาคม ๒๕๖๓ เรื่อง แนวทางการจัดทำแผนพัฒนาขององค์กรปกครองส่วนท้องถิ่น (พ.ศ. ๒๕๖๖ - ๒๕๗๐) ดังนี้

แนวทางการ...

แนวทางการพิจารณาการติดตามและประเมินผลยุทธศาสตร์  
เพื่อความสอดคล้องแผนพัฒนาท้องถิ่นขององค์กรปกครองส่วนท้องถิ่น

ประเด็นการพิจารณา	คะแนน
๑. ข้อมูลสภาพทั่วไปและข้อมูลพื้นฐานขององค์กรปกครองส่วนท้องถิ่น	๒๐
๒. การวิเคราะห์สภาพการณ์และศักยภาพ	๒๐
๓. ยุทธศาสตร์ประกอบด้วย	๖๐
๓.๑ ยุทธศาสตร์ขององค์กรปกครองส่วนท้องถิ่น	(๑๐)
๓.๒ ยุทธศาสตร์ขององค์กรปกครองส่วนท้องถิ่นในเขตจังหวัด	(๑๐)
๓.๓ ยุทธศาสตร์จังหวัด	(๑๐)
๓.๔ วิสัยทัศน์	(๕)
๓.๕ กลยุทธ์	(๕)
๓.๖ เป้าประสงค์ของแต่ละประเด็นกลยุทธ์	(๕)
๓.๗ จุดยืนทางยุทธศาสตร์	(๕)
๓.๘ แผนงาน	(๕)
๓.๙ ความเชื่อมโยงของยุทธศาสตร์ในภาพรวม	(๕)
รวมคะแนน	๑๐๐

แนวทางเบื้องต้นในการให้คะแนนแนวทางการพิจารณาการติดตามและประเมินผลยุทธศาสตร์  
เพื่อความสอดคล้องแผนพัฒนาท้องถิ่นขององค์กรปกครองส่วนท้องถิ่น

ประเด็นการพิจารณา	รายละเอียดหลักเกณฑ์	คะแนนเต็ม	คะแนนที่ได้
๑. ข้อมูลสภาพทั่วไปและข้อมูลพื้นฐานขององค์กรปกครองส่วนท้องถิ่น	ควรประกอบด้วยข้อมูลดังนี้ (๑) ข้อมูลเกี่ยวกับด้านกายภาพ เช่น ที่ตั้งของหมู่บ้าน/ชุมชน/ตำบล ลักษณะภูมิประเทศ ลักษณะภูมิอากาศ ลักษณะของที่ดิน ลักษณะของแหล่งน้ำ ลักษณะของป่าไม้ ฯลฯ ด้านการเมือง/การปกครอง เช่น เขต การปกครองการเลือกตั้ง ฯลฯ	๒๐ (๓)	
	(๒) ข้อมูลเกี่ยวกับด้านการเมือง/การปกครอง เช่น เขตการปกครอง การเลือกตั้ง ฯลฯ ประชากร เช่น ข้อมูลเกี่ยวกับจำนวนประชากร และช่วงอายุและจำนวนประชากร ฯลฯ	(๒)	
	(๓) ข้อมูลเกี่ยวกับสภาพทางสังคม เช่น การศึกษา สาธารณสุข อาชญากรรม ยาเสพติด การสังคมสงเคราะห์	(๒)	
	(๔) ข้อมูลเกี่ยวกับระบบบริหารพื้นฐาน เช่น การคมนาคมขนส่ง การไฟฟ้า การประปา โทรศัพท์ ฯลฯ	(๒)	
	(๕) ข้อมูลเกี่ยวกับระบบเศรษฐกิจ เช่น การเกษตร การประมง การประมงสัตว์ การบริการ การท่องเที่ยว อุตสาหกรรม การพาณิชย์/กลุ่มอาชีพแรงงาน ฯลฯ	(๒)	
	(๖) ข้อมูลเกี่ยวกับศาสนา ประเพณี วัฒนธรรม เช่น การนับถือศาสนา ประเพณี และงานประจำปี ภูมิปัญญาท้องถิ่น ภาษาถิ่น สินค้าพื้นเมือง และของที่ระลึก ฯลฯ และอื่นๆ	(๒)	
	(๗) ข้อมูลเกี่ยวกับทรัพยากรธรรมชาติ เช่น น้ำ ป่าไม้ ภูเขา คุณภาพของทรัพยากรธรรมชาติ ฯลฯ	(๒)	
	(๘) การสำรวจและจัดเก็บข้อมูลเพื่อการจัดทำแผนพัฒนาท้องถิ่นหรือการใช้ข้อมูล จปฐ.	(๒)	
	(๙) การประชุมประชาคมท้องถิ่น รูปแบบ วิธีการ และการดำเนินการประชุมประชาคมท้องถิ่นโดยใช้กระบวนการร่วมคิด ร่วมทำ ร่วมตัดสินใจ ร่วมตรวจสอบ ร่วมรับประโยชน์ ร่วมแก้ไขปัญหาปรึกษาหารือ แลกเปลี่ยนเรียนรู้ เพื่อแก้ไขปัญหาสำหรับการพัฒนาท้องถิ่นตามอำนาจหน้าที่ขององค์กรปกครองส่วนท้องถิ่น	(๓)	

ประเด็น การพิจารณา	รายละเอียดหลักเกณฑ์	คะแนน เต็ม	คะแนน ที่ได้
๒. การวิเคราะห์ สถานการณ์และ ศักยภาพ	<p><b>ควรประกอบด้วยข้อมูลดังนี้</b></p> <p>(๑) การวิเคราะห์ที่ครอบคลุมความเชื่อมโยง ความสอดคล้องยุทธศาสตร์ จังหวัด ยุทธศาสตร์การพัฒนาขององค์กรปกครองส่วนท้องถิ่นในเขต จังหวัด ยุทธศาสตร์ขององค์กรปกครองส่วนท้องถิ่น นโยบายของ ผู้บริหารท้องถิ่น รวมถึงความเชื่อมโยงแผนยุทธศาสตร์ชาติ ๒๐ ปี แผนพัฒนาเศรษฐกิจและสังคมแห่งชาติ และ Thailand ๔.๐</p>	๒๐ (๕)	
	<p>(๒) การวิเคราะห์การใช้ผังเมืองรวมหรือผังเมืองเฉพาะและการบังคับใช้ ผลของการบังคับใช้ สภาพการณ์ที่เกิดขึ้นต่อการพัฒนาท้องถิ่น</p>	(๓)	
	<p>(๓) การวิเคราะห์ทางสังคม เช่น ด้านแรงงาน การศึกษา สาธารณสุข ความยากจน อาชญากรรม ปัญหาเสพติด เทคโนโลยี จารีต ประเพณี วัฒนธรรม ภูมิปัญญาท้องถิ่น เป็นต้น</p>	(๓)	
	<p>(๔) การวิเคราะห์ทางเศรษฐกิจ ข้อมูลด้านรายได้ครัวเรือน การส่งเสริม อาชีพ กลุ่มอาชีพ กลุ่มทางสังคม การพัฒนาอาชีพและกลุ่มต่างๆ สภาพทางเศรษฐกิจและความเป็นอยู่ทั่วไป เป็นต้น</p>	(๓)	
	<p>(๕) การวิเคราะห์สิ่งแวดล้อม พื้นที่สีเขียว ธรรมชาติต่างๆ ทาง ภูมิศาสตร์ กระบวนการหรือสิ่งที่เกิดขึ้น การประดิษฐ์ที่มีผลต่อ สิ่งแวดล้อมและการพัฒนา</p>	(๓)	
	<p>(๖) ผลการวิเคราะห์ศักยภาพเพื่อประเมินสถานการณ์การพัฒนาในปัจจุบันและโอกาสการพัฒนาในอนาคตของท้องถิ่น ด้วยเทคนิค SWOT Analysis ที่อาจส่งผลต่อการดำเนินงานได้แก่ S-Strengit (จุด แข็ง) W-Weakness (จุดอ่อน) O-Opportunity (โอกาส) และT-Therat (อุปสรรค)</p>	(๓)	
๓. ยุทธศาสตร์ ๓.๑ ยุทธศาสตร์ของ องค์กรปกครองส่วน ท้องถิ่น	<p><b>ควรประกอบด้วยข้อมูลดังนี้</b> สอดคล้องกับสภาพสังคม เศรษฐกิจ สิ่งแวดล้อมของท้องถิ่น ประเด็นปัญหาการพัฒนาและแนวทางการ พัฒนาที่สอดคล้องกับยุทธศาสตร์ขององค์กรปกครองส่วนท้องถิ่น และ เชื่อมโยงหลักพระราชบัญญัติแผนยุทธศาสตร์ชาติ ๒๐ ปี แผนพัฒนา เศรษฐกิจและสังคมแห่งชาติ และ Thailand ๔.๐</p>	๒๐ (๑๐)	
๓.๒ ยุทธศาสตร์ของ องค์กรปกครองส่วน ท้องถิ่นในเขตจังหวัด	<p>สอดคล้องและเชื่อมโยงกับสภาพสังคม เศรษฐกิจ สิ่งแวดล้อมของ ท้องถิ่น และยุทธศาสตร์จังหวัด และเชื่อมโยงหลักพระราชบัญญัติ แผนยุทธศาสตร์ชาติ ๒๐ ปี แผนพัฒนาเศรษฐกิจและสังคมแห่งชาติและ Thailand ๔.๐</p>	(๑๐)	
๓.๓ ยุทธศาสตร์ จังหวัด	<p>สอดคล้องกับแผนพัฒนากลุ่มจังหวัด ยุทธศาสตร์พัฒนาภาค แผนพัฒนาเศรษฐกิจและสังคมแห่งชาติ แผนการบริหารราชการ แผ่นดิน นโยบาย/ยุทธศาสตร์ คสช. และนโยบายรัฐบาล หลักประชา รัฐ แผนยุทธศาสตร์ชาติ ๒๐ ปี และThailand ๔.๐</p>	(๑๐)	

ประเด็นการพิจารณา	รายละเอียดหลักเกณฑ์	คะแนนเต็ม	คะแนนที่ได้
๓.๔ วิสัยทัศน์	วิสัยทัศน์ ซึ่งมีลักษณะแสดงสถานภาพที่องค์กรปกครองส่วนท้องถิ่นต้องการจะเป็นหรือบรรลุถึงอนาคตอย่างชัดเจน สอดคล้องกับโอกาสและศักยภาพที่เป็นลักษณะเฉพาะขององค์กรปกครองส่วนท้องถิ่นและสัมพันธ์กับโครงการพัฒนา	(๕)	
๓.๕ กลยุทธ์	แสดงให้เห็นช่องทาง วิธีการ ภารกิจหรือสิ่งที่ต้องทำตามอำนาจหน้าที่ขององค์กรปกครองส่วนท้องถิ่นที่จะนำไปสู่การบรรลุวิสัยทัศน์ หรือแสดงให้เห็นถึงความชัดเจนในสิ่งที่จะดำเนินการให้บรรลุวิสัยทัศน์นั้น	(๕)	
๓.๖ เป้าประสงค์ของแต่ละประเด็นกลยุทธ์	เป้าหมายของแต่ละประเด็นกลยุทธ์มีความสอดคล้องและสนับสนุนต่อกลยุทธ์ที่จะเกิดขึ้น มุ่งหมายสิ่งหนึ่งสิ่งใดที่ชัดเจน	(๕)	
๓.๗ จุดยืนทางยุทธศาสตร์ (Positioning)	ความมุ่งมั่นอันแน่วแน่ในการวางแผนพัฒนาท้องถิ่น เพื่อให้บรรลุวิสัยทัศน์ขององค์กรปกครองส่วนท้องถิ่น ซึ่งเกิดจากศักยภาพของพื้นที่จริง ที่จะนำไปสู่ผลสำเร็จทางยุทธศาสตร์	(๕)	
๓.๘ แผนงาน	แผนงานหรือจุดมุ่งหมายเพื่อการพัฒนาในอนาคต กำหนดจุดมุ่งหมายในเรื่องใดเรื่องหนึ่งหรือแผนงานที่เกิดจากเป้าประสงค์ ตัวชี้วัด ค่าเป้าหมาย กลยุทธ์ จุดยืนทางยุทธศาสตร์ขององค์กรปกครองส่วนท้องถิ่นที่มีความชัดเจน นำไปสู่การทำโครงการพัฒนาท้องถิ่นในแผนพัฒนาท้องถิ่น โดยระบุแผนงานและความเชื่อมโยงดังกล่าว	(๕)	
๓.๙ ความเชื่อมโยงของยุทธศาสตร์ในภาพรวม	ความเชื่อมโยงองค์รวมที่นำไปสู่การพัฒนาท้องถิ่นที่เกิดผลผลิต/โครงการจากแผนยุทธศาสตร์ชาติ ๒๐ ปี แผนพัฒนาเศรษฐกิจและสังคมแห่งชาติ ฉบับที่ ๑๒ Thailand ๔.๐ แผนพัฒนาภาค/แผนพัฒนากลุ่มจังหวัด /แผนพัฒนาจังหวัดยุทธศาสตร์การพัฒนาขององค์กรปกครองส่วนท้องถิ่นในเขตจังหวัด และยุทธศาสตร์ขององค์กรปกครองส่วนท้องถิ่น	(๕)	
<b>รวมคะแนน</b>		<b>๑๐๐</b>	

## ๔.๒ การติดตามและประเมินผลโครงการ

ในการจัดทำแผนพัฒนาท้องถิ่น (พ.ศ. ๒๕๖๖ - ๒๕๗๐) ขององค์กรปกครองส่วนท้องถิ่น จะต้องมีการติดตามและประเมินผลโครงการขององค์กรปกครองส่วนท้องถิ่นเพื่อความสอดคล้องแผนพัฒนาท้องถิ่น ตามระเบียบกระทรวงมหาดไทย ว่าด้วยการจัดทำแผนขององค์กรปกครองส่วนท้องถิ่น พ.ศ. ๒๕๔๘ และที่แก้ไขเพิ่มเติมถึง (ฉบับที่ ๓) พ.ศ. ๒๕๖๑ โดยคณะกรรมการติดตามและประเมินผลแผนพัฒนาท้องถิ่น จะต้องดำเนินการให้คะแนนตามเกณฑ์ที่กำหนดไว้ ซึ่งเป็นส่วนหนึ่งของการติดตามและประเมินผลแผนพัฒนา โดยดำเนินการให้แล้วเสร็จภายในหกสิบวัน นับแต่วันที่ประกาศใช้งบประมาณรายจ่าย รายละเอียดแนวทางการพิจารณาตามหนังสือกระทรวงมหาดไทย ด่วนที่สุด ที่ มท ๐๘๑๐.๓/ว ๗๔๖๗ ลงวันที่ ๑๔ ธันวาคม ๒๕๖๓ เรื่องแนวทางการจัดทำแผนพัฒนาขององค์กรปกครองส่วนท้องถิ่น (พ.ศ. ๒๕๖๖ - ๒๕๗๐) ดังนี้

### แนวทางการพิจารณาการติดตามและประเมินผลโครงการ เพื่อความสอดคล้องแผนพัฒนาท้องถิ่น (พ.ศ. ๒๕๖๖ - ๒๕๗๐) ขององค์กรปกครองส่วนท้องถิ่น

ประเด็นการพิจารณา	คะแนน
๑. การสรุปสถานการณ์การพิจารณา	๑๐
๒. การประเมินผลการนำแผนพัฒนาท้องถิ่นไปปฏิบัติในเชิงปริมาณ	๑๐
๓. การประเมินผลการนำแผนพัฒนาท้องถิ่นไปปฏิบัติในเชิงคุณภาพ	๑๐
๔. แผนงานและยุทธศาสตร์การพิจารณา	๑๐
๕. โครงการพัฒนา ประกอบด้วย	๖๐
๕.๑ ความชัดเจนของชื่อโครงการ	(๕)
๕.๒ กำหนดวัตถุประสงค์สอดคล้องกับโครงการ	(๕)
๕.๓ เป้าหมาย (ผลผลิตของโครงการ) มีความชัดเจนนำไปสู่การตั้งงบประมาณได้ถูกต้อง	(๕)
๕.๔ โครงการมีความสอดคล้องกับแผนยุทธศาสตร์ชาติ ๒๐ ปี	(๕)
๕.๕ เป้าหมาย (ผลผลิตของโครงการ) มีความสอดคล้องกับแผนพัฒนาเศรษฐกิจและสังคมแห่งชาติ	(๕)
๕.๖ โครงการมีความสอดคล้องกับ Thailand ๔.๐	(๕)
๕.๗ โครงการสอดคล้องกับยุทธศาสตร์จังหวัด	(๕)
๕.๘ โครงการแก้ไขปัญหาความยากจนหรือการเสริมสร้างให้ประเทศชาติมั่นคง มั่งคั่ง ยั่งยืน ภายใต้หลักประชารัฐ	(๕)
๕.๙ งบประมาณ มีความสอดคล้องกับเป้าหมาย (ผลผลิตของโครงการ)	(๕)
๕.๑๐ มีการประมาณการราคาถูกต้องตามหลักวิธีการงบประมาณ	(๕)
๕.๑๑ มีการกำหนดตัวชี้วัด (KPI) และสอดคล้องกับวัตถุประสงค์และผลคาดว่าจะได้รับ	(๕)
๕.๑๒ ผลที่คาดว่าจะได้รับ สอดคล้องกับวัตถุประสงค์	(๕)
รวมคะแนน	๑๐๐

แนวทางเบื้องต้นในการให้คะแนนแนวทางการพิจารณาการติดตามและประเมินผลโครงการ  
เพื่อความสอดคล้องแผนพัฒนาท้องถิ่น (พ.ศ. ๒๕๖๖ – ๒๕๗๐) ขององค์กรปกครองส่วนท้องถิ่น

ประเด็น การพิจารณา	รายละเอียดหลักเกณฑ์	คะแนน เต็ม	คะแนน ที่ได้
๑. การสรุป สถานการณ์ การพัฒนา	เป็นการวิเคราะห์กรอบการจัดทำยุทธศาสตร์ขององค์กรปกครองส่วนท้องถิ่น (ใช้การวิเคราะห์ SWOT Analysis/Demand (Demand Analysis)/Global Demand และ Trend ปัจจัยและสถานการณ์การเปลี่ยนแปลงที่มีผลต่อการ พัฒนา อย่างน้อยต้องประกอบด้วยวิเคราะห์ศักยภาพด้านเศรษฐกิจ, ด้านสังคม, ด้านทรัพยากรธรรมชาติและสิ่งแวดล้อม)	๑๐	
๒. การ ประเมินผลการ นำแผนพัฒนา ท้องถิ่นสี่ปีไป ปฏิบัติในเชิง ปริมาณ	๑) การควบคุมที่มีตัวเลขต่างๆ เพื่อนำมาใช้วัดผลในเชิงปริมาณ เช่น การวัด จำนวนโครงการ กิจกรรม งานต่างๆ ก็คือผลผลิตนั่นเองว่าเป็นไปตามที่ ตั้งเป้าหมายเอาไว้หรือไม่จำนวนที่ดำเนินการจริงตามที่ได้กำหนดไว้เท่าไร จำนวนที่ไม่สามารถดำเนินการได้มีจำนวนเท่าไร สามารถอธิบายได้ตาม หลักประสิทธิภาพ (Efficiency) ของการพัฒนาท้องถิ่นตามอำนาจหน้าที่ที่ได้ กำหนดไว้ ๒) วิเคราะห์ผลกระทบ/สิ่งที่กระทบ (Impact) โครงการที่ดำเนินการในเชิง ปริมาณ (Qualitative)	๑๐	
๓. การ ประเมินผลการ นำแผนพัฒนา ท้องถิ่นสี่ปีไป ปฏิบัติในเชิง คุณภาพ	๑) การประเมินประสิทธิผลของแผนพัฒนาในเชิงคุณภาพคือการนำเอา เทคนิคๆ มาใช้เพื่อวัดค่าภารกิจ โครงการ กิจกรรม งานต่างๆ ที่ดำเนินการ ในพื้นที่นั้นๆ ตรงต่อความต้องการของประชาชนหรือไม่และเป็นไปตาม อำนาจหน้าที่หรือไม่ ประชาชนพึงพอใจหรือไม่ สิ่งของ วัสดุ ครุภัณฑ์ การ ดำเนินการต่างๆ มีสภาพหรือลักษณะถูกต้อง คงทน ถาวร สามารถใช้งานได้ ตามวัตถุประสงค์หรือไม่ ซึ่งเป็นไปตามหลักประสิทธิผล (Effectiveness) ผล การปฏิบัติราชการตามที่บรรลุวัตถุประสงค์ และเป้าหมายของแผนปฏิบัติ ราชการตามที่ได้รับงบประมาณมาดำเนินการ รวมถึงสามารถเทียบเคียงกับ ส่วนราชการหรือหน่วยงาน ๒) วิเคราะห์ผลกระทบ/สิ่งที่กระทบ (Impact) โครงการที่ดำเนินการในเชิง คุณภาพ (Qualitative)	๑๐	
๔. แผนงาน และยุทธศาสตร์ การพัฒนา	๑) วิเคราะห์แผนงาน งาน ที่เกิดจากด้านต่างๆ มีความสอดคล้องกับ ยุทธศาสตร์ขององค์กรปกครองส่วนท้องถิ่นในมิติต่างๆ จนนำไปสู่การจัดทำ โครงการพัฒนาท้องถิ่นโดยใช้ SWOT Analysis/Demand (Demand Analysis)/Global Demand/ Trend หรือหลักการบูรณาการ (Integration) กับองค์กรปกครองส่วน ท้องถิ่นที่มีพื้นที่ติดต่อกัน ๒) วิเคราะห์แผนงาน งาน ที่เกิดจากด้านต่างๆ ที่สอดคล้องกับการแก้ไข ปัญหาความยากจน หลักปรัชญา	๑๐	

ประเด็น การพิจารณา	รายละเอียดหลักเกณฑ์	คะแนน เพิ่มเติม	คะแนน ที่ได้
๕.๖ โครงการมีความ สอดคล้อง	โครงการมีลักษณะหรือสอดคล้องกับการปรับเปลี่ยนโครงสร้างเศรษฐกิจ ไปสู่ Value-Based Economy หรือเศรษฐกิจที่ขับเคลื่อนด้วยนวัตกรรม ทำน้อย ได้มาก เช่น (๑) เปลี่ยนจากการผลิตสินค้าโภคภัณฑ์ไปสู่สินค้า เชิงนวัตกรรม (๒) เปลี่ยนจากการขับเคลื่อนประเทศด้วย ภาคอุตสาหกรรม ไปสู่การขับเคลื่อนด้วยเทคโนโลยี ความคิดสร้างสรรค์ และนวัตกรรม (๓) เปลี่ยนจากการเน้นภาคการผลิตสินค้าไปสู่การเน้น ภาคบริการมากขึ้น รวมถึงโครงการที่เติมเต็มด้วยวิทยาการ ความคิด สร้างสรรค์ นวัตกรรม วิทยาศาสตร์ เทคโนโลยี และการวิจัยและพัฒนา แล้วต่อยอดความได้เปรียบเชิงเปรียบเทียบ เช่น ด้านการเกษตร เทคโนโลยีชีวภาพ สาธารณสุข วัฒนธรรม ฯลฯ	(๕)	๕
๕.๗ โครงการสอดคล้องกับ ยุทธศาสตร์จังหวัด	โครงการพัฒนาท้องถิ่นมีความสอดคล้องกับช่วงระยะเวลาของ แผนพัฒนาจังหวัดที่ได้กำเนิดขึ้น เพื่อขับเคลื่อนการพัฒนาท้องถิ่นเสมือน หนึ่งการขับเคลื่อนการพัฒนาจังหวัด ซึ่งไม่สามารถแยกส่วนใดส่วนหนึ่ง ออกจากกันได้ นอกจากนี้โครงการพัฒนาท้องถิ่นต้องเป็นโครงการ เชื่อมต่อหรือเดินทางไปด้วยกันกับยุทธศาสตร์จังหวัดที่ได้กำหนดขึ้นเป็น ปัจจุบัน	(๕)	๕
๕.๘ โครงการแก้ไขปัญหา ความยากจนหรือการ เสริมสร้างให้ประเทศชาติ มั่นคง มั่งคั่ง ยั่งยืน ภายใต้ หลักปรัชญา	เป็นโครงการที่ดำเนินการภายใต้พื้นฐานความพอเพียงที่ประชาชน ดำเนินการเองหรือร่วมดำเนินการ เป็นโครงการต่อยอดและขยายได้ เป็น โครงการที่ประชาชนต้องการเพื่อให้เกิดความยั่งยืน ซึ่งมีลักษณะที่จะให้ ท้องถิ่นมีความมั่นคง มั่งคั่ง ยั่งยืน เป็นท้องถิ่นที่พัฒนาแล้วด้วยการพัฒนา ปรัชญาเศรษฐกิจพอเพียง	(๕)	๕
๕.๙ งบประมาณมีความ สอดคล้องกับเป้าหมาย (ผลผลิตของโครงการ)	งบประมาณโครงการพัฒนาจะต้องคำนึงถึงหลักสำคัญ ๕ ประการในการ จัดทำโครงการได้แก่ (๑) ความประหยัด (Economy) (๒) ความมี ประสิทธิภาพ (Efficiency) (๓) ความมีประสิทธิภาพ (Effectiveness) (๔) ความยุติธรรม (Equity) (๕) ความโปร่งใส (Transparency)	(๕)	๕
๕.๑๐ มีการประมาณการ ราคาถูกต้องตามหลักวิธีการ งบประมาณ	การประมาณราคาเพื่อการพัฒนาต้องให้สอดคล้องกับโครงการถูกต้อง ตามหลักวิชาการทางช่าง หลักของราคากลาง ราคากลางท้องถิ่น มีความ โปร่งใสในการกำหนดราคาและตรวจสอบในเชิงประจักษ์	(๕)	๕



ประเด็น การพิจารณา	รายละเอียดหลักเกณฑ์	คะแนน เต็ม	คะแนน ที่ได้
๕.๑๑ มีการกำหนดตัวชี้วัด (KPI) และสอดคล้องกับวัตถุประสงค์และผลที่คาดว่าจะได้รับ	มีการกำหนดตัวชี้วัดผลงาน (Key Performance Indicator : KPI) ที่ สามารถวัดได้ (measurable) ใช้ออกประสิทธิภาพ (effectiveness) ใช้ออกประสิทธิภาพ (efficiency) ได้ เช่น การกำหนดความพึงพอใจ การกำหนดร้อยละ การกำหนดอันเกิดจากผลของวัตถุประสงค์ที่เกิดที่สิ่งที่ได้รับ (การคาดการณ์ คาดว่าจะได้รับ)	(๕)	
๕.๑๒ ผลที่คาดว่าจะได้รับสอดคล้องกับวัตถุประสงค์	ผลที่ได้รับเป็นสิ่งที่เกิดขึ้นได้จริงจากการดำเนินการตามโครงการพัฒนาซึ่งสอดคล้องกับวัตถุประสงค์ที่ตั้งไว้ การได้ผลหรือผลที่เกิดขึ้นจะต้องเท่ากับวัตถุประสงค์หรือมากกว่าวัตถุประสงค์ ซึ่งการเขียนวัตถุประสงค์ควรคำนึงถึง (๑) ความเป็นไปได้และมีความเฉพาะเจาะจง ในการดำเนินงานตามโครงการ (๒) วัดและประเมินผลดับของความสำเร็จได้ (๓) ระบุสิ่งที่ต้องการดำเนินงานอย่างชัดเจนและเฉพาะเจาะจงมากที่สุดและสามารถปฏิบัติได้ (๔) เป็นเหตุเป็นผล สอดคล้องกับความเป็นจริง (๕) ส่งผลต่อการบ่งบอกเวลาได้	(๕)	
<b>รวมคะแนน</b>		<b>๑๐๐</b>	



สรุปรายงานผลการดำเนินการ ประจำปีงบประมาณ พ.ศ. ....						
ลำดับ ที่	รายการ	โครงการ	งบประมาณ	โครงการที่สามารถดำเนินการได้ (..... โครงการ)		
				คิดเป็นร้อยละ ของ แผนพัฒนา ท้องถิ่นสี่ปี	คิดเป็นร้อย ละของ แผนการ ดำเนินงาน	คิดเป็นร้อยละ ของ ข้อบัญญัติ+ เงินสะสม
๑	บรรจุในแผนพัฒนา ท้องถิ่น					
๒	ตั้งในข้อบัญญัติ งบประมาณ					
๓	จากเงินสะสม					
๔	จัดทำแผนการ ดำเนินงาน - ข้อบัญญัติ = ..... + - เงินสะสม = .....					
๕	สามารถดำเนินการ ได้ - ข้อบัญญัติ = ..... + - เงินสะสม = .....					

### (๑.๒) การวัดผลในเชิงคุณภาพ (Quality)

การจัดผลเชิงคุณภาพ ใช้การสำรวจความพึงพอใจในการวัดผลเชิงคุณภาพ โดยภาพรวม โดยได้มีการประเมินความพึงพอใจ ซึ่งการประเมินความพึงพอใจทำให้ทราบถึงผลเชิงคุณภาพในการดำเนินงานของเทศบาลในภาพรวม

โดยเครื่องมือที่ใช้ในการประเมินความพึงพอใจ มีดังนี้

แบบที่ ๓/๓ แบบประเมินความพึงพอใจต่อผลการดำเนินงานขององค์กรปกครองส่วนท้องถิ่น

แบบที่ ๓/๔ แบบประเมินความพึงพอใจของผู้รับบริการในงานบริการขององค์กรปกครองส่วนท้องถิ่น (ให้หน่วยงานภายนอกดำเนินการ)

## ๔.๔ ข้อเสนอแนะในการจัดทำแผนพัฒนาท้องถิ่นในการอนาคต

### (๑) ผลกระทบนำไปสู่อนาคต

(๑.๑) ปัญหาสาธารณสุขต่างๆ ที่เกิดขึ้นในองค์กรปกครองส่วนท้องถิ่น อันได้แก่ ภัยแล้ง วาตภัย น้ำท่วม อัคคีภัย ที่เกิดขึ้นและส่งผลกระทบต่อประชาชนในพื้นที่ เกิดความเสียหาย ทั้งชีวิตและทรัพย์สิน แนวทางการแก้ไข คือพิจารณาวางแผนการดำเนินการป้องกัน ก่อนเกิดเหตุ ระหว่างเกิดเหตุ หลังเกิดเหตุ บรรจุแผนงาน โครงการ กิจกรรม การให้ความช่วยเหลือต่างๆ จัดตั้ง ศูนย์ช่วยเหลือประชาชนขององค์กรปกครองส่วนท้องถิ่น เพื่อสามารถดำเนินการได้ทันที่

(๑.๒) ปัญหาโรคระบาดที่เกิดจากคน เกิดจากสัตว์ ที่ส่งผลกระทบต่อราย หรือคร่า ต่อชีวิตประชาชน และสัตว์ต่างๆ ในตำบล ซึ่งได้แก่ โรคไข้หวัดใหญ่ ไข้หวัดนก โรคมือ เท้า ปาก ที่เกิดขึ้นกับเด็กๆ โรคพิษสุนัขบ้า แนวทางการแก้ไขปัญหา คือ ฝึกอบรม ประชาสัมพันธ์ รมรงค์การ ป้องกัน ลงพื้นที่ระงับการเกิดโรคระบาด การทำลาย การรักษา

(๑.๓) ปัญหาประชาชนมีรายได้น้อย การศึกษาต่ำ ประชาชนในตำบลยังมีคน รายได้น้อย มีหนี้สินเยอะ ไม่เพียงพอในการดำรงชีวิต ค่าครองชีพสูง แนวทางการแก้ไขปัญหา ให้ความรู้เกี่ยวกับการประกอบอาชีพ สาธิตการประกอบอาชีพ ช่วยเหลือประชาชนซ่อมแซมบ้านคนจน ผู้มีรายได้น้อย ส่งเสริมด้านการศึกษาระดับประถมศึกษา การจัดตั้งศูนย์พัฒนาเด็ก เล็ก สนับสนุนกิจกรรมต่างๆ ให้กับเด็กนักเรียน แจกเด็กนักเรียนในช่วงปิดภาคเรียนเพื่อมีรายได้

(๑.๔) ปัญหายาเสพติดในตำบล ในพื้นที่ยังไม่พบว่ามีการค้ายาเสพติด และยัง ไม่พบรายงานว่ามีผู้ติดยาเสพติด แต่เพื่อเป็นการป้องกัน มีแนวทางการป้องกัน โดยการลงพื้นที่ค้นหา การรณรงค์ป้องกัน การให้ความรู้กับประชาชนได้ทราบถึงโทษของยาเสพติด

(๑.๕) ปัญหาการสัญจรไปมาของประชาชนในตำบล เนื่องจาก ในตำบลด้าน โครงสร้างพื้นฐาน เส้นทางคมนาคมบางหมู่บ้านยังเป็น ถนนดิน ถนนลูกรัง ช่วงฤดูฝนถนนลื่น เป็น หลุมเป็นบ่อ เกิดปัญหาในการสัญจรไปมาของประชาชน เสี่ยงต่อการเกิดอุบัติเหตุ การคมนาคมล่าช้า แนวทางการแก้ไข จัดทำแผนงาน โครงการก่อสร้างถนนในเส้นทางสำคัญ พิจารณาเสนอสนับสนุนจาก หน่วยงานอื่น

### (๒) ข้อสังเกต ข้อเสนอแนะ ผลจากการพัฒนา

(๒.๑) ข้อสังเกต จากการสำรวจข้อมูล การลงพื้นที่ในตำบล จะเห็นว่า ประชาชนยังมีปัญหาที่จะต้องดำเนินการแก้ไขอยู่มาก ดังนี้ ด้านการศึกษา สาธารณสุข ความมั่นคง ปลอดภัยในชีวิตและทรัพย์สิน การศาสนา ศิลปวัฒนธรรม ประเพณี กีฬา สถานที่ผ่อนหย่อนใจ สวัสดิการสังคม การเกษตร เศรษฐกิจ อุตสาหกรรม การพัฒนาอาชีพ เส้นทางคมนาคมขนส่ง/ไฟฟ้า/ น้ำประปา/แหล่งน้ำเพื่ออุปโภค - บริโภค ด้านทรัพยากรและสิ่งแวดล้อม ขยะมูลฝอยและสิ่งปฏิกูล จาก ปัญหาต่างๆ ประชาชนไม่สามารถแก้ไขปัญหาเองได้จึงต้องเสนอให้องค์กรปกครองส่วนท้องถิ่นแก้ไข ทำให้มีการเสนอโครงการเข้ามาเป็นจำนวนมาก ซึ่งงบประมาณขององค์กรปกครองส่วนท้องถิ่นนั้นมี จำกัดไม่เพียงพอต่อการจัดการได้

(๒.๒) ข้อเสนอแนะ จากข้อสังเกตดังกล่าว มีข้อเสนอแนะในการแก้ไข ปัญหาต่างๆ ดังนี้ ปัญหาต่างๆ ที่ถูกเสนอมายังองค์กรปกครองส่วนท้องถิ่น นั้น ควรนำมาพิจารณา จัดลำดับความสำคัญโดยประชาคมท้องถิ่น ซึ่งมีหลายภาคส่วน ประกอบไปด้วย คณะกรรมการพัฒนา ขององค์กรปกครองส่วนท้องถิ่น สมาชิกสภาท้องถิ่น ผู้นำหมู่บ้าน ตัวแทนส่วนราชการ รัฐวิสาหกิจ

หน่วยงานที่เกี่ยวข้อง ประชาชนทั่วไป ร่วมกันพิจารณาจัดลำดับความสำคัญของโครงการ และพิจารณา  
บรรจุเข้าแผนพัฒนาท้องถิ่นต่อไป กรณีโครงการที่เกินศักยภาพก็ให้องค์กรปกครองส่วนท้องถิ่นเสนอ  
ขอรับการสนับสนุนจากหน่วยงานอื่น

(๒.๓) ผลจากการพัฒนา จากการพัฒนาที่ผ่านมาพบว่าองค์กรปกครองส่วน  
ท้องถิ่นได้แก้ไขปัญหาให้กับประชาชนได้ในหลายเรื่อง และครอบคลุมทุกด้าน มีผลการประเมินอยู่ใน  
เกณฑ์ที่ดี ประชาชนมีความพึงพอใจ แต่ก็ยังมีปัญหาที่จะต้องแก้ไขต่อไป ไม่ว่าจะเป็นด้านสิ่งแวดล้อมที่  
ยังมีการเผาหญ้า อ้อย ตอข้าวในช่วงเวลาเก็บเกี่ยว การเลี้ยงสัตว์ วัว ควาย หมู ที่ส่งกลิ่นเหม็นรำคาญ  
การพนันที่ยังมีในพื้นที่ เส้นทางคมนาคมยังไม่ครบ ผลการพัฒนาขององค์กรปกครองส่วนท้องถิ่นในปีที่  
ผ่านมา สรุปได้ดังนี้



ประกาศองค์การบริหารส่วนตำบลแม่อุคอ  
เรื่อง ประกาศใช้แผนพัฒนาท้องถิ่น (๒๕๖๖-๒๕๗๐)

ตามที่องค์การบริหารส่วนตำบลแม่อุคอ ได้ดำเนินการทบทวนแผนพัฒนาท้องถิ่น พ.ศ.๒๕๖๖-๒๕๗๐ เพื่อให้มีความสอดคล้องและเชื่อมโยงกับแผนพัฒนาจังหวัด แผนพัฒนาภูมิภาค รวมทั้งแผนปฏิบัติราชการประจำปีจังหวัด และแผนปฏิบัติราชการประจำปีกลุ่มจังหวัด เพื่อการบูรณาการแผนงาน โครงการ กิจกรรม และงบประมาณในพื้นที่ได้อย่างมีประสิทธิภาพ ขององค์การบริหารส่วนตำบลแม่อุคอ และสภาองค์การบริหารส่วนตำบลแม่อุคอ ได้พิจารณาอนุมัติแผนพัฒนาท้องถิ่น (พ.ศ.๒๕๖๖ - ๒๕๗๐) ให้ความเห็นชอบในการประชุมสมัยวิสามัญ สมัยที่ ๒ ประจำปี ๒๕๖๔ เมื่อวันที่ ๒๘ เมษายน ๒๕๖๔ แล้วนั้น

เพื่อให้การปฏิบัติงานขององค์การบริหารส่วนตำบลแม่อุคอ เป็นไปด้วยความเรียบร้อยและถูกต้อง ตามระเบียบกระทรวงมหาดไทยว่าด้วยการจัดทำแผนพัฒนาขององค์กรปกครองส่วนท้องถิ่น พ.ศ. ๒๕๔๘ และแก้ไขเพิ่มเติมฉบับที่ ๓ พ.ศ.๒๕๖๑ ข้อ ๒๔ จึงขอประกาศใช้แผนพัฒนาท้องถิ่น (พ.ศ.๒๕๖๖-๒๕๗๐) ขององค์การบริหารส่วนตำบลแม่อุคอ ให้ทราบโดยทั่วกัน

ประกาศ ณ วันที่ ๑๒ พฤษภาคม พ.ศ. ๒๕๖๔

(นายบุญส่ง เจริญเด่นสุริน)  
นายกองค์การบริหารส่วนตำบลแม่อุคอ