

ต้นฉบับ



แผนพัฒนาท้องถิ่น (พ.ศ. 2566-2570)  
เพิ่มเติม เปลี่ยนแปลง  
ครั้งที่ 1/2566

องค์การบริหารส่วนตำบลแม่อยู่ดอ  
ตำบลแม่อยู่ดอ อำเภอขุนงวม  
จังหวัดแม่ฮ่องสอน

งานวิเคราะห์นโยบายและแผน  
สำนักงานปลัด  
โทร 053 615 987

# คำนำ

เนื่องด้วยตามพระราชบัญญัติสภาพตำบลและองค์การบริหารส่วนตำบล พ.ศ. ๒๕๓๗ แก้ไขเพิ่มเติมถึง ฉบับที่ ๖ พ.ศ. ๒๕๕๒ มาตรา ๔๖ พระราชบัญญัติกำหนดแผนและขั้นตอนการกระจายอำนาจให้องค์กรปกครองส่วนท้องถิ่น พ.ศ. ๒๕๔๒ หมวด ๒ มาตรา ๑๖ (๑) ระเบียบกระทรวงมหาดไทย ว่าด้วยการจัดทำแผนพัฒนาขององค์กรปกครองส่วนท้องถิ่น พ.ศ. ๒๕๔๘ และที่แก้ไขเพิ่มเติมถึง (ฉบับที่ ๓) พ.ศ. ๒๕๖๑ ได้กำหนดให้องค์กรปกครองส่วนท้องถิ่นมีอำนาจและหน้าที่ในการจัดทำแผนพัฒนาท้องถิ่น เพื่อใช้เป็นกรอบในการจัดทำงบประมาณรายจ่ายประจำปี งบประมาณรายจ่ายเพิ่มเติม และงบประมาณจากเงินสะสมในช่วงของแผนนั้น

ดังนั้น เพื่อให้การดำเนินการให้เป็นไปตามกฎหมายดังกล่าว องค์การบริหารส่วนตำบลแม่อุคอ จึงต้องดำเนินการจัดทำแผนพัฒนาท้องถิ่น (พ.ศ. ๒๕๖๖ - ๒๕๗๐) ทบทวน เพิ่มเติมครั้งที่๑/๒๕๖๕ ขึ้น เพื่อใช้เป็นแนวทางในการบริหารพัฒนาท้องถิ่นให้บรรลุตามวัตถุประสงค์และเป้าหมาย ก่อให้เกิดประโยชน์และสามารถตอบสนองความต้องการพัฒนาของประชาชนในเขตองค์การบริหารส่วนตำบลแม่อุคอได้ โดยได้ดำเนินการตามขั้นตอน ดังนี้

๑. คณะกรรมการพัฒนาท้องถิ่น จัดประชุมประชาคมท้องถิ่น ส่วนราชการรัฐวิสาหกิจที่เกี่ยวข้อง เพื่อแจ้งแนวทางการพัฒนาท้องถิ่น รับทราบปัญหาความต้องการ ประเด็นการพัฒนา ประเด็นที่เกี่ยวข้อง และแนวทางปฏิบัติที่เหมาะสมกับสภาพพื้นที่เพื่อนำมากำหนดแนวทางการจัดทำแผนพัฒนาท้องถิ่น โดยให้นำข้อมูลพื้นฐานในการพัฒนาจากหน่วยงานต่างๆ และข้อมูลในแผนพัฒนาหมู่บ้าน หรือแผนชุมชนมาพิจารณา ประกอบการทบทวนแผนพัฒนาท้องถิ่น

๒. คณะกรรมการสนับสนุนการจัดทำร่างแผนพัฒนาท้องถิ่น รวบรวมแนวทางและข้อมูลนำมาวิเคราะห์เพื่อจัดทำร่างแผนพัฒนาท้องถิ่นแล้วเสนอคณะกรรมการพัฒนาท้องถิ่น

๓. คณะกรรมการพัฒนาท้องถิ่นพิจารณาร่างแผนพัฒนาท้องถิ่นเพื่อส่งเสนอแนะผู้บริหารท้องถิ่น

๔. กรณีองค์การบริหารส่วนตำบล ให้ผู้บริหารท้องถิ่นเสนอร่างแผนท้องถิ่นต่อสภาองค์การบริหารส่วนตำบล เพื่อให้ความเห็นชอบก่อนแล้วผู้บริหารท้องถิ่น จึงพิจารณาอนุมัติละประกาศใช้แผนพัฒนาท้องถิ่น (พ.ศ. ๒๕๖๖ - ๒๕๗๐) ทบทวน เพิ่มเติมครั้งที่๑/๒๕๖๕

บัดนี้ สภาองค์การบริหารส่วนตำบลแม่อุคอ ได้พิจารณาเห็นชอบร่างแผนพัฒนาท้องถิ่น (พ.ศ. ๒๕๖๖ - ๒๕๗๐) ทบทวน เพิ่มเติมครั้งที่๑/๒๕๖๕ ขององค์การบริหารส่วนตำบลแม่อุคอ ในการประชุมสมัยสามัญ ครั้งที่ ๒ ครั้งที่๑ ประจำปีพ.ศ.๒๕๖๕ เมื่อวันที่ ๒๘ เมษายน ๒๕๖๕ ณ ห้องประชุมองค์การบริหารส่วนตำบลแม่อุคอ นายกององค์การบริหารส่วนตำบลแม่อุคอ จึงอนุมัติแผนพัฒนาท้องถิ่นดังกล่าว และดำเนินการประกาศใช้ต่อไป

องค์การบริหารส่วนตำบลแม่อุคอ

## สารบัญ

	หน้า
<b>ส่วนที่ ๑</b>	<b>สภาพทั่วไปและข้อมูลพื้นฐาน</b>
๑. ด้านกายภาพ	๑-๒
๒. ด้านการเมือง/การปกครอง	๓
๓. ประชากร	๔
๔. สภาพทางสังคม	๕-๖
๕. ระบบบริการพื้นฐาน	๗
๖. ระบบเศรษฐกิจ	๘
๗. ศาสนา ประเพณี วัฒนธรรม	๙
๘. ทรัพยากรธรรมชาติ	๑๐
<b>ส่วนที่ ๒</b>	<b>ยุทธศาสตร์องค์การปกครองส่วนท้องถิ่น</b>
๑. ความสัมพันธ์ระหว่างแผนพัฒนามหาภาค	๑๑-๑๕
๒. ความเชื่อมโยงของยุทธศาสตร์ในภาพรวม	๑๖-๒๗
<b>ส่วนที่ ๓</b>	<b>การนำแผนพัฒนาท้องถิ่นไปสู่การปฏิบัติ</b>
๑. บัญชีสรุปโครงการพัฒนา (แบบ ผ.๐๑)	๒๘
๒. บัญชีสรุปโครงการพัฒนาที่นำมาจากแผนพัฒนาหมู่บ้านและชุมชน (แบบ ผ.๐๑/๑)	๒๙
๓. รายละเอียดโครงการพัฒนา (แบบ ผ. ๐๒)	๓๐
๔. รายละเอียดโครงการพัฒนาที่นำมาจากแผนหมู่บ้านและชุมชน (แบบ ผ.๐๒/๑)	๓๑-๕๒
๕. บัญชีครุภัณฑ์ (แบบ ผ. ๐๓)	๕๓-๖๘
<b>ส่วนที่ ๔</b>	<b>แนวทางการติดตามประเมินผล</b>
๑. การติดตามและประเมินผลยุทธศาสตร์	๖๙
๒. การติดตามและประเมินผลโครงการ	๗๐-๗๔
๓. สรุปผลการพัฒนาท้องถิ่นในภาพรวม	๗๕-๘๐
๔. ข้อเสนอแนะในการจัดทำแผนพัฒนาท้องถิ่นในอนาคต	๘๑-๘๒

**ส่วนที่๑**  
**สภาพทั่วไปและข้อมูลพื้นฐาน**

๘๖

**แผนพัฒนาท้องถิ่น**  
**(พ.ศ.๒๕๖๖-๒๕๗๐) เพิ่มเติม เปลี่ยนแปลง ครั้งที่๑/๒๕๖๖**  
**องค์การบริหารส่วนตำบลแม่อุคอ อำเภอูนยวม จังหวัดแม่ฮ่องสอน**

**ส่วนที่ ๑ สภาพทั่วไปและข้อมูลพื้นฐาน**

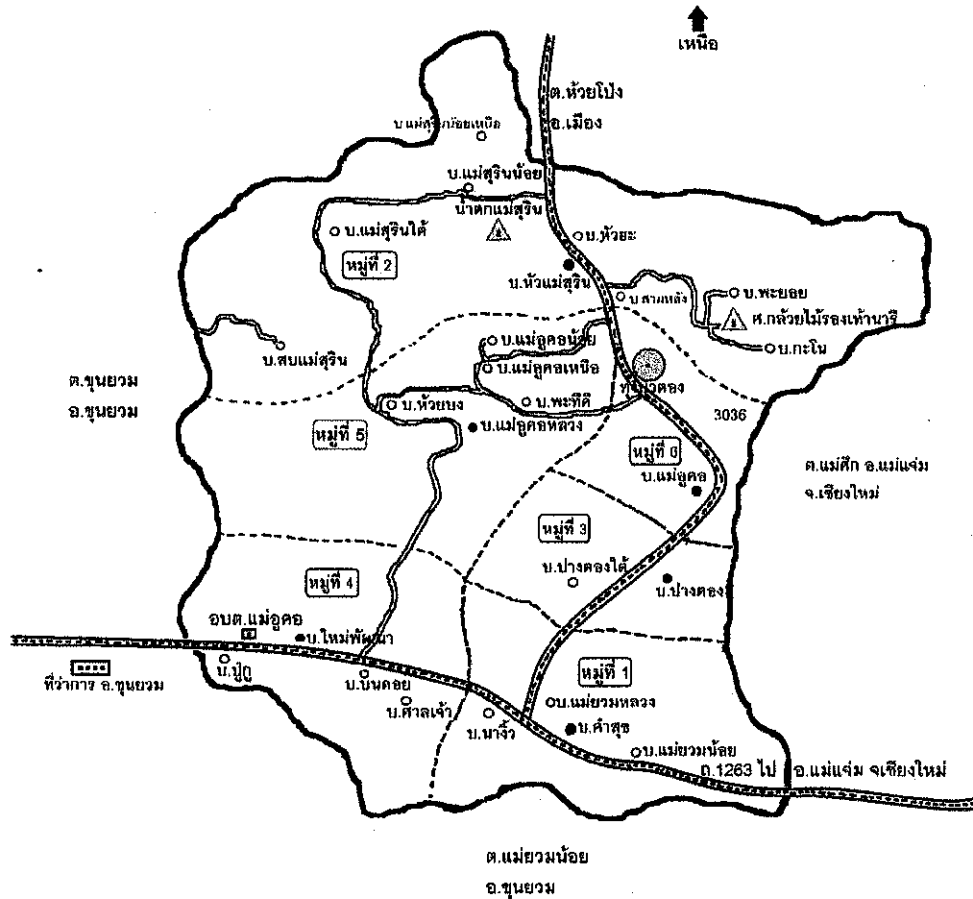

**๑.ด้านกายภาพ**

**๑.๑ ที่ตั้งของตำบลแม่อุคอ**

ตำบลแม่อุคอ ตั้งอยู่ทางทิศตะวันตกของอำเภอูนยวม ระยะห่างจากอำเภอูนยวมประมาณ ๗ กิโลเมตร อาณาเขต ติดต่อกับพื้นที่ต่างๆ ดังนี้

- ทิศเหนือ ติดกับ ตำบลห้วยโป่ง อำเภอเมือง จังหวัดแม่ฮ่องสอน
- ทิศใต้ ติดกับ ตำบลแม่มยวมน้อย อำเภอูนยวม จังหวัดแม่ฮ่องสอน
- ทิศตะวันออก ติดกับ ตำบลแม่ศึก อำเภอแม่แจ่ม จังหวัดเชียงใหม่
- ทิศตะวันตก ติดกับ ตำบลขุนยวม อำเภอูนยวม จังหวัดแม่ฮ่องสอน

## เนื้อที่

ตำบลแม่อุคอ มีเนื้อที่ทั้งหมดประมาณ ๒๐๙.๒๘ ตารางกิโลเมตร หรือประมาณ ๑๓๐,๘๐๓ ไร่

### ๑.๒ ลักษณะภูมิประเทศ

สภาพพื้นที่โดยทั่วไปมีลักษณะเป็นภูเขาถึงร้อยละ ๙๐ ของพื้นที่ มีที่ราบระหว่างหุบเขาเพียงร้อยละ ๑๐ ของพื้นที่ สภาพทรัพยากรธรรมชาติป่าไม้และแหล่งน้ำมีความอุดมสมบูรณ์ เนื่องจากพื้นที่ส่วนใหญ่ของตำบลอยู่ในพื้นที่ป่าอนุรักษ์ และป่าสงวน ๒ ป่า คือ ป่าแม่สุริน และป่าแม่ยมฝิ่งซ้าย แปลง ๑ เป็นแหล่งต้นน้ำลำธารที่สำคัญในการดำรงชีวิตและทำเกษตรกรรมของประชาชนในตำบล เช่น ลำน้ำยม ลำน้ำแม่สุริน เป็นต้น

### ๑.๓ ลักษณะภูมิอากาศ

พื้นที่ตำบลแม่อุคอส่วนใหญ่มีภูมิอากาศแบบร้อนชื้น อุณหภูมิระหว่างกลางวันกับกลางคืนมีความแตกต่างกันอย่างชัดเจน รวมทั้งฤดูร้อนกับฤดูหนาวมีอุณหภูมิแตกต่างกันมาก ฤดูหนาวจะหนาวจัด ฤดูฝนมีฝนตกชุก และร้อนจัดในฤดูร้อน พื้นที่ส่วนใหญ่เป็นภูเขาสูง อยู่ในบริเวณป่าแม่สุริน และป่าแม่ยมฝิ่งซ้าย แปลง ๑ อีกด้านหนึ่งตำบลแม่อุคอยังมีลักษณะภูมิอากาศแบ่งเป็นสองลักษณะตามเขตป่า คือ หมู่บ้านที่อยู่ในเขตป่าแม่สุริน ส่วนใหญ่อากาศจะหนาวเย็นตลอดทั้งปี มีสองฤดูหลักคือ ฤดูฝนกับฤดูหนาว ส่วนหมู่บ้านที่อยู่ในเขตป่าแม่ยมฝิ่งซ้าย แปลง ๑ จะมีสามฤดูเหมือนพื้นที่อื่นในอำเภอขุนยวม

### ๑.๔ ลักษณะของดิน

ลักษณะของดินในพื้นที่ตำบลแม่อุคอเป็นดินร่วน ดินร่วนปนทราย ดินเหนียว เหมาะแก่การทำ การเกษตร

### ๑.๕ ลักษณะของแหล่งน้ำ

ตำบลแม่อุคอ มีลำน้ำซึ่งเป็นแหล่งน้ำธรรมชาติ จำนวน ๓ สาย ได้แก่ น้ำแม่สุริน น้ำยม และน้ำแม่ยมน้อย การพัฒนาแหล่งน้ำ ส่วนใหญ่เป็นการพัฒนาขนาดเล็ก เช่นการสร้างฝายกั้นน้ำขนาดเล็กโดยทั้งตำบลมีอ่างเก็บน้ำขนาดเล็กเพียง ๑ แห่ง คืออ่างเก็บน้ำขนาดเล็กบ้านปู่

### ๑.๖ ลักษณะของไม้และป่าไม้

ตำบลแม่อุคอ มีภูมิประเทศเป็นภูเขาสูงชันสลับซับซ้อน พื้นที่ส่วนใหญ่เป็นป่าไม้ตามธรรมชาติที่อุดมสมบูรณ์ ป่าไม้มีหลากหลายประเภท ซึ่งส่วนใหญ่เป็นพวกป่าแดงและป่าเบญจพรรณ มีไม้สัก และไม้เนื้อแข็งที่มีคุณภาพที่ดีหายาก เช่น ไม้เต็ง ไม้รัง ไม้ตะเคียน ไม้พลวง ไม้ประดู่ ไม้แดง เป็นต้น การที่ตำบลแม่อุคอยังมีป่าไม้และแหล่งน้ำตามธรรมชาติที่อุดมสมบูรณ์ นั้น ก็เนื่องด้วยพื้นที่ส่วนใหญ่อยู่ในเขตป่าอนุรักษ์และป่าสงวน ซึ่งประกอบด้วย

๑. อุทยานแห่งชาติน้ำตกแม่สุริน มีเนื้อที่ ๒๔๗,๘๗๕ ไร่ (เขตอำเภอเมือง และอำเภอขุนยวม)

๒. วนอุทยานทุ่งบัวตอง มีเนื้อที่ ๔,๔๓๗ ไร่

๓.เขตรักษาพันธุ์สัตว์ป่าแม่ยวมฝั่งขวา มีเนื้อที่ ๑๘๒,๕๐๐ ไร่ (เขตอำเภอขุนยวม และอำเภอแม่ลาน้อย)

๔.ป่าแม่ยวมฝั่งซ้าย แปลง ๑ มีเนื้อที่ ๗๒๕,๑๕๖ ไร่(เขตอำเภอขุนยวม และอำเภอแม่ลาน้อย)

## ๒.ด้านการเมือง/การปกครอง

### ๒.๑ เขตการปกครอง

ตำบลแม่อุคอ แบ่งพื้นที่เขตการปกครอง เป็น ๖ หมู่บ้าน ๒๐ หย่อมบ้าน

หมู่ที่ ๑ บ้านคำสุข มีหย่อมบ้านดังนี้

- หย่อมบ้านนางิ้ว
- หย่อมบ้านแม่ยวมน้อย
- หย่อมบ้านแม่ยวมหลวง

หมู่ที่ ๒ บ้านหัวแม่สุริน มีหย่อมบ้านดังนี้

- หย่อมบ้านสามหลัง
- หย่อมบ้านพะยอย
- หย่อมบ้านกะโน
- หย่อมบ้านหัวสะ
- หย่อมบ้านแม่สุรินน้อย
- หย่อมบ้านแม่สุรินน้อยใต้
- หย่อมบ้านแม่สุรินน้อยเหนือ
- หย่อมบ้านสบแม่สุริน
- หย่อมบ้านแม่อุคोन้อย

หมู่ที่ ๓ บ้านปางตอง มีหย่อมบ้านดังนี้

- หย่อมบ้านปางตองใหม่
- หย่อมบ้านปางตองใต้

หมู่ที่ ๔ บ้านใหม่พัฒนา มีหย่อมบ้านดังนี้

- หย่อมบ้านปู่
- หย่อมบ้านบนดอย
- หย่อมบ้านศาลเจ้า

หมู่ที่ ๕ บ้านแม่อุคอหลวง มีหย่อมบ้านดังนี้

- หย่อมบ้านห้วยบง
- หย่อมบ้านพะทิดี
- หย่อมบ้านแม่อุคोन้อย
- หย่อมบ้านแม่อุคอเหนือ

หมู่ที่ ๖ บ้านแม่อุคอ

## ๒.๒ การเลือกตั้ง

การเลือกตั้งผู้บริหารและสมาชิกสภาองค์การบริหารส่วนตำบล ตามพระราชบัญญัติสภาตำบล และองค์การบริหารส่วนตำบล พ.ศ. ๒๕๓๗ และที่แก้ไขเพิ่มเติมถึงปัจจุบัน มีจำนวน ๖ หมู่บ้าน โดยมีผู้บริหารท้องถิ่น (นายกองค์การบริหารส่วนตำบล) จำนวน ๑ คน สมาชิกสภาองค์การบริหารส่วนตำบล หมู่บ้านละ ๑ คน ๖ หมู่บ้าน รวมเป็น ๖ คน ตำบลแม่อุคอ ได้แบ่งเขตการเลือกตั้ง ดังนี้

๒.๒.๑ นายกองค์การบริหารส่วนตำบลแม่อุคอ ทั้งตำบล แบ่งเป็น ๑ เขตเลือกตั้ง ประกอบด้วย

- หน่วยเลือกตั้งที่ ๑ หมู่ที่ ๑ บ้านคำสุข
- หน่วยเลือกตั้งที่ ๒ หมู่ที่ ๒ บ้านหัวแม่สุริน
- หน่วยเลือกตั้งที่ ๓ หมู่ที่ ๓ บ้านปางตอง
- หน่วยเลือกตั้งที่ ๔ หมู่ที่ ๔ บ้านใหม่พัฒนา
- หน่วยเลือกตั้งที่ ๕ หมู่ที่ ๕ บ้านแม่อุคอหลวง
- หน่วยเลือกตั้งที่ ๖ หมู่ที่ ๖ บ้านแม่อุคอ

๒.๒.๒ สมาชิกสภาองค์การบริหารส่วนตำบลแม่อุคอ ออกเป็น ๖ เขตการเลือกตั้ง

- ประกอบด้วย
- เขตเลือกตั้งที่ ๑ หมู่ที่ ๑ บ้านคำสุข
  - เขตเลือกตั้งที่ ๒ หมู่ที่ ๒ บ้านหัวแม่สุริน
  - เขตเลือกตั้งที่ ๓ หมู่ที่ ๓ บ้านปางตอง
  - เขตเลือกตั้งที่ ๔ หมู่ที่ ๔ บ้านใหม่พัฒนา
  - เขตเลือกตั้งที่ ๕ หมู่ที่ ๕ บ้านแม่อุคอหลวง
  - เขตเลือกตั้งที่ ๖ หมู่ที่ ๖ บ้านแม่อุคอ

## ๓. ประชากร

### ๓.๑ ข้อมูลเกี่ยวกับจำนวนประชากร

ประชากรในตำบลแม่อุคอ แบ่งเป็นสองกลุ่มใหญ่ ๆ คือ

๑. ชาวเขาเผ่ากะเหรี่ยง ซึ่งถือว่าเป็นประชากรกลุ่มใหญ่ของตำบลแม่อุคอ ชาวกะเหรี่ยงอาศัยอยู่ในดินแดนแถบนี้มาช้านาน โดยส่วนใหญ่เป็นกะเหรี่ยงสะกอ ซึ่งหมู่บ้านในตำบลแม่อุคอที่มีประชากรส่วนใหญ่เป็นชาวเขาเผ่ากะเหรี่ยง มีอยู่ ๕ หมู่บ้าน คือ หมู่ที่ ๑ บ้านคำสุข, หมู่ที่ ๒ บ้านหัวแม่สุริน, หมู่ที่ ๓ บ้านปางตอง (เป็นหมู่บ้านที่มีทั้งชาวเขาเผ่ากะเหรี่ยง และชาวเขาเผ่าม้ง), หมู่ที่ ๔ บ้านใหม่พัฒนา และ หมู่ที่ ๕ บ้านแม่อุคอหลวง

๒. ชาวเขาเผ่าม้ง เป็นประชากรกลุ่มรองในตำบลแม่อุคอ ส่วนใหญ่อพยพมาจากอำเภอแม่แจ่ม จังหวัดเชียงใหม่ ซึ่งหมู่บ้านในตำบลแม่อุคอที่มีประชากรเป็นชาวเขาเผ่าม้ง มีอยู่ ๒ หมู่บ้าน คือ หมู่ที่ ๓ บ้านปางตอง (เป็นหมู่บ้านที่มีทั้งชาวเขาเผ่ากะเหรี่ยงและชาวเขาเผ่าม้ง) และ หมู่ที่ ๖ บ้านแม่อุคอ



### จำนวนครัวเรือนและประชากร

จำนวน ประชากร ๖ หมู่บ้าน

ชุมชน ที่	ชื่อชุมชน	จำนวน ครัวเรือน	ชาย	หญิง	รวมแต่ละหมู่บ้าน
๑	บ้านคำสุข	๑๕๘	๒๐๐	๑๙๗	๓๙๗
๒	บ้านหัวแม่สุริน	๒๕๑	๔๐๒	๓๖๙	๗๗๑
๓	บ้านปางตอง	๑๘๔	๔๒๘	๔๑๗	๘๔๕
๔	บ้านใหม่พัฒนา	๒๗๒	๓๙๕	๓๗๗	๗๗๒
๕	บ้านแม่อุคคองหลวง	๑๖๑	๓๑๑	๒๖๙	๕๘๐
๖	บ้านแม่อุคคอง	๗๔	๑๘๒	๑๙๘	๓๘๐
รวม ๖ หมู่บ้าน		๑,๑๐๐	๑,๙๑๘	๑,๘๒๗	๓,๗๔๕

### ๓.๒ ช่วงอายุและจำนวนประชากร

ข้อมูลประชากรและชุมชน อบต.แม่อุคคอง

	ชาย	หญิง	หมายเหตุ
จำนวนประชากรเยาวชน	๕๖๖	๕๑๒	อายุต่ำกว่า ๑๘ ปี
จำนวนประชากร	๑,๑๗๗	๑,๑๐๙	อายุ ๑๘-๖๐ ปี
จำนวนประชากรผู้สูงอายุ	๑๗๕	๒๐๖	อายุมากกว่า ๖๐ ปี
รวม	๑,๙๑๘	๑,๘๒๗	๓,๗๔๕

ข้อมูลของ เดือน มกราคม ๒๕๖๖

### ๔.สภาพทางสังคม

#### ๔.๑ การศึกษา

ตำบลแม่อุคคอง ดำเนินการด้านการศึกษาทั้งในระบบและนอกระบบ โดยในระบบโรงเรียนได้จัดให้มีการศึกษา ๓ ระดับ คือ ระดับก่อนประถมศึกษา ระดับประถมศึกษา และระดับมัธยมศึกษา ซึ่งตำบลแม่อุคคอง มีโรงเรียนสังกัดสำนักงานการศึกษาขั้นพื้นฐาน อยู่ในพื้นที่ จำนวน ๗ โรงเรียน ได้แก่

ลำดับที่	โรงเรียน	จำนวนนักเรียน
๑	โรงเรียนบ้านคำสุข	๓๑
๒	โรงเรียนบ้านหัวแม่สุริน	๔๙
๓	โรงเรียนบ้านปางตอง	๑๔๙
๔	โรงเรียนบ้านพัฒนา	๔๗

๕	โรงเรียนบ้านแม่อุคหลวง	๓๕
๖	โรงเรียนบ้านแม่อุค	๘๐
๗	โรงเรียนบ้านนาจิว	๑๒
รวม		๔๐๓

โรงเรียนเขตพื้นที่การศึกษาอำเภอขุนยวมจำนวน ๒ โรงเรียน ได้แก่

ลำดับที่	โรงเรียน	จำนวนนักเรียน
๑	โรงเรียนเขตพื้นที่การศึกษา อำเภอขุนยวม ห้องเรียนบ้านแม่สุรินน้อย	๓๔
๒	โรงเรียนเขตพื้นที่การศึกษา อำเภอขุนยวม ห้องเรียนบ้านแม่อุคน้อย	๒๒
รวม		๕๖

ศูนย์พัฒนาเด็กเล็ก จำนวน ๖ แห่ง ได้แก่

ลำดับที่	ศพด.	จำนวนนักเรียน	จำนวน ศพด.
๑	ศพด.บ้านคำสุข ม.๑	๑๑	๑
๒	ศพด.บ้านหัวแม่สุริน ม.๒	๑๗	๑
๓	ศพด.บ้านปางตอง ม.๓	๒๙	๒
๔	ศพด.บ้านพัฒนา ม.๔	๑๗	๒
๕	ศพด.บ้านแม่อุคหลวง ม.๕	๕	๑
๖	ศพด.บ้านแม่อุค ม.๖	๑๗	๑
๗	ศพด.ห้วยมบ้านหัวแม่สุริน ม.๒	๘	๑
รวม		๑๐๔	๙

ข้อมูลของ เดือน มกราคม ๒๕๖๖

#### ๔.๒ สาธารณสุข

โรงพยาบาลส่งเสริมสุขภาพตำบลบ้านปางตอง	๑	แห่ง
ศูนย์สาธารณสุขมูลฐานชุมชน	๗	แห่ง

#### ๔.๓ อาชญากรรม

ไม่มีเหตุอาชญากรรมเกิดขึ้น

#### ๔.๔ ยาเสพติด

องค์การบริหารส่วนตำบลแม่อุค ช่วยสอดส่องดูแลอยู่เป็นประจำและดำเนินการจัดทำโครงการป้องกันและแก้ไขปัญหายาเสพติด เช่น การณรงค์ การประชาสัมพันธ์ การแจ่งเบาะแส การฝึกอบรมให้ความรู้แก่ประชาชน

#### ๔.๕ การสังคมสงเคราะห์

ได้ดำเนินการด้านสังคมสงเคราะห์ ดังนี้

๑. ดำเนินการจ่ายเบี้ยยังชีพให้กับผู้สูงอายุ ผู้พิการ และผู้ป่วยเอดส์
๒. รับลงทะเบียนและประสานโครงการเงินอุดหนุนเพื่อการเลี้ยงดูเด็กแรกเกิด
๓. ประสานการทำบัตรผู้พิการ
๔. ตั้งโครงการช่วยเหลือผู้ยากจน ยากไร้ รายได้น้อย และผู้ด้อยโอกาสไร้ที่พึ่ง
๕. ตั้งโครงการปรับปรุงซ่อมแซมบ้านคนจน

#### ๕. ระบบบริการพื้นฐาน

##### ๕.๑ การคมนาคมขนส่ง

ตำบลแม่อุคคามีการคมนาคมขนส่ง ได้เพียงทางบก โดยการคมนาคมในเขตตำบลแม่อุคค มีดังนี้

๑. ถนนทางหลวงชนบท หมายเลข ๑๒๖๓ สายทาง อำเภอขุนยวม จังหวัดแม่ฮ่องสอน ถึง อำเภอแม่แจ่ม จังหวัดเชียงใหม่ เป็นถนนลาดยางตลอดสาย
๒. ถนนทางหลวงชนบท หมายเลข ๓๐๓๖ สายทางบ้านแม่ยวมหลวง ตำบลแม่อุคค อำเภอขุนยวม ถึง บ้านแม่จ๋า ตำบลห้วยโป่ง อำเภอเมือง ครึ่งหนึ่งลาดยาง และอีกครึ่งเป็นถนนลูกรัง
๓. ถนนภายในหมู่บ้าน ส่วนใหญ่เป็นถนนดินลูกรัง ถึงร้อยละ ๗๐ และร้อยละ ๓๐ เป็นถนน คอนกรีตเสริมเหล็ก

##### ๕.๒ การไฟฟ้า

ตำบลแม่อุคค เป็นตำบลที่มีไฟฟ้าใช้ทุกหมู่บ้าน แต่แยกเป็นไฟฟ้าสองลักษณะ คือ หมู่บ้านที่ใช้ไฟฟ้าจากการไฟฟ้าส่วนภูมิภาค และหมู่บ้านที่ใช้ไฟฟ้าพลังงานแสงอาทิตย์ ดังนี้

๑. หมู่บ้านที่ใช้ไฟฟ้าจากการไฟฟ้าส่วนภูมิภาค จำนวน ๖ หมู่บ้าน ๑,๑๐๐ ครัวเรือน ได้แก่
  - หมู่ที่ ๑ บ้านคำสุข
  - หมู่ที่ ๒ บ้านหัวแม่สุริน
  - หมู่ที่ ๓ บ้านปางตอง
  - หมู่ที่ ๔ บ้านใหม่พัฒนา
  - หมู่ที่ ๕ บ้านแม่อุคคหลวง
  - หมู่ที่ ๖ บ้านแม่อุคค

##### ๕.๓ การประปา

ใช้ระบบประปาภูเขา

##### ๕.๔ โทรศัพท์

การใช้โทรศัพท์ บางส่วนใช้ระบบโทรศัพท์พื้นฐาน และบางส่วนใช้สัญญาณโทรศัพท์เคลื่อนที่ ซึ่งสามารถใช้ได้ในบางพื้นที่เท่านั้น

## ๕.๕ ไปรษณีย์หรือการสื่อสารหรือการขนส่ง และวัสดุ ครุภัณฑ์

ทำการไปรษณีย์ที่ใกล้ที่สุด ได้แก่ ไปรษณีย์ขุนยวม ตั้งอยู่ ตำบลขุนยวม อำเภอขุนยวม จังหวัดแม่ฮ่องสอน ห่างจากตำบลแม่อุคอ อำเภอขุนยวม จังหวัดแม่ฮ่องสอน ไปทางทิศตะวันตกประมาณ ๖ กิโลเมตร

## ๖.ระบบเศรษฐกิจ

### ๖.๑ การเกษตร

ประชาชนตำบลแม่อุคอ ส่วนใหญ่ประมาณร้อยละ ๙๐ ประกอบอาชีพเกษตรกรรม ผลิตผลทางเกษตรกรรมส่วนมาก ได้แก่ ข้าว กะหล่ำปลี กระเทียม ถั่วเหลือง มะเขือเทศ แครอท เป็นต้น พืชเศรษฐกิจที่สำคัญ ได้แก่ กะหล่ำปลี และมะเขือเทศ ปัญหาส่วนใหญ่คือการขาดแคลนพื้นที่ปลูก เนื่องจากพื้นที่ส่วนใหญ่เป็นภูเขาสูง

### ๖.๒ การประมง

ในเขตตำบลแม่อุคอไม่มีการทำการประมง

### ๖.๓ การปศุสัตว์

มีการปศุสัตว์ คือ การเลี้ยงโค - กระบือ การเลี้ยงสุกร การเลี้ยงไก่ ในทุกหมู่บ้านของ ตำบลแม่อุคอ อำเภอขุนยวม จังหวัดแม่ฮ่องสอน

### ๖.๔ การบริการ

- |             |              |
|-------------|--------------|
| ๑.ร้านอาหาร | จำนวน ๔ แห่ง |
| ๒.ที่พัก    | จำนวน ๑ แห่ง |

### ๖.๕ การท่องเที่ยว

ตำบลแม่อุคอ เป็นตำบลที่มีแหล่งท่องเที่ยวมากมาย ทั้งสถานที่ท่องเที่ยวที่เป็นธรรมชาติและ การท่องเที่ยวเชิงวัฒนธรรม ด้วยสภาพแวดล้อมที่เป็นภูเขาสูง การปิดกั้นทางกายภาพเหล่านี้ ส่งผลให้ วัฒนธรรมประเพณีของกลุ่มชนชาวเขาในตำบลแม่อุคามีเอกลักษณ์และยังคงรักษาสืบทอดในปัจจุบัน ทำให้สามารถส่งเสริมให้เกิดการท่องเที่ยวเชิงวัฒนธรรมได้เป็นอย่างดี อีกทั้งการที่มีสภาพแวดล้อมที่เป็นภูเขาสูงยังทำให้ตำบลแม่อุคอมีสถานที่ท่องเที่ยวทางธรรมชาติมากมาย เช่น วนอุทยานน้ำตกแม่ยมหลวง วนอุทยานทุ่งบัวตอง และอุทยานน้ำตกแม่สุริน ซึ่งล้วนเป็นสถานที่ท่องเที่ยวที่สำคัญและมีชื่อเสียงของ จังหวัดแม่ฮ่องสอน

#### แหล่งท่องเที่ยวที่สำคัญในตำบลแม่อุคอ

๑.วนอุทยานทุ่งบัวตอง ตั้งอยู่ที่ ดอยแม่อุคอ บ้านแม่อุคอ หมู่ที่ ๖ ตำบลแม่อุคอ นักท่องเที่ยวสามารถเที่ยวชมความสวยงามของดอกบัวตองบานได้ ในช่วงเดือนพฤศจิกายน ถึง เดือนธันวาคมของทุกปี โดยในแต่ละปีจะมีนักท่องเที่ยวมากกว่า ๓๐,๐๐๐ คน เข้ามาเยี่ยมชมความสวยงามของทุ่งดอกบัวตองบนดอยแม่อุคอ

๒. วนอุทยานน้ำตกแม่ยมหลวง ตั้งอยู่ที่ บ้านแม่ยมหลวง หมู่ที่ ๑ ตำบลแม่อุคอ โดยสามารถเที่ยวชมได้ตลอดปี เป็นน้ำตกที่มีความสวยงามมากแห่งหนึ่งในจังหวัดแม่ฮ่องสอน

๓. อุทยานน้ำตกแม่สุริน ตั้งอยู่ที่ บ้านหัวแม่สุริน หมู่ที่ ๒ ตำบลแม่อุคอ เป็นน้ำตกที่มีชื่อเสียงมากที่สุดในจังหวัดแม่ฮ่องสอน เพราะเป็นน้ำตกที่สวยงามและมีความสูงที่สุดในจังหวัด มีน้ำไหลตลอดปี

๔. ศูนย์อนุรักษ์กล้วยไม้รองเท้านารี ตั้งอยู่ที่ บ้านกะโน - พะยอม หมู่ที่ ๒ ตำบลแม่อุคอ

๕. หมู่บ้านโฮมสเตย์ บ้านหัวแม่สุริน ตั้งอยู่ที่บ้านหัวแม่สุริน หมู่ ๒ ตำบลแม่อุคอ เป็นหมู่บ้านโฮมสเตย์ที่นักท่องเที่ยวสามารถเที่ยวชมวิถีชีวิตของชาวปกากะญอ การทอผ้ากะเหรี่ยง และมีมัคคุเทศก์ไว้คอยบริการหากนักท่องเที่ยวสนใจอยากลงไปด้านล่างของน้ำตกหัวแม่สุริน

#### ๖.๖ การอุตสาหกรรม

ไม่มีการอุตสาหกรรมในพื้นที่

#### ๖.๗ การพาณิชย์และกลุ่มอาชีพ

๑. กลุ่มทอผ้ากระเหรี่ยง
๒. กลุ่มปลูกกาแฟ
๓. กลุ่มเลี้ยง โค กระบือ
๔. กลุ่มทอผ้าปักมือ

#### ๖.๘ แรงงาน

ราษฎรส่วนใหญ่ประมาณร้อยละ ๙๐ ประกอบอาชีพทำการเกษตรกรรมได้แก่ทำนา ทำไร่ ที่เหลือประกอบอาชีพส่วนตัวและรับจ้าง

#### ๗. ศาสนา ประเพณี วัฒนธรรม

##### ๗.๑ การนับถือศาสนา

ประชาชนในตำบลแม่อุคอนับถือศาสนาหลักอยู่สองศาสนา คือ ศาสนาพุทธ และศาสนาคริสต์ ซึ่งจำนวนร้อยละ ๗๕ นับถือศาสนาพุทธ และอีกจำนวนร้อยละ ๒๕ นับถือศาสนาคริสต์ โดยมีศาสนสถานในพื้นที่ ดังนี้

สำนักสงฆ์ ๕ แห่ง ได้แก่

สำนักสงฆ์บ้านพัฒนาปุ๊ก , สำนักสงฆ์บ้านหัวแม่สุริน , สำนักสงฆ์บ้านแม่อุคอหลวง , สำนักสงฆ์บ้านนาจัว , และสำนักสงฆ์พุทธไทยวัลย์ บ้านแม่อุคอ

โบสถ์ ๔ แห่ง ได้แก่

โบสถ์บ้านแม่ยวมน้อย , โบสถ์บ้านคำสุข , โบสถ์บ้านแม่อุคอ , โบสถ์บ้านใหม่พัฒนา

##### ๗.๒ ประเพณีและงานประจำปี

เทศกาลตอกบัวตองบานบนดอยแม่อุคอ ปีใหม่ม้ง (กินวอ) พิธีมัดมือกะเหรี่ยง (กัจจือ)

##### ๗.๓ ภูมิปัญญาท้องถิ่น ภาษาถิ่น

ภาษากระเหรี่ยงและภาษาม้ง

##### ๗.๔ OTOP สินค้าพื้นเมืองและของที่ระลึก

ผ้าทอกระเหรี่ยง กาแฟแม่อุคอ ผ้าทอปักมือ

## ๘.ทรัพยากรธรรมชาติ

### ๘.๑ น้ำ

ตำบลแม่อุคค มีลำน้ำซึ่งเป็นแหล่งน้ำธรรมชาติ จำนวน ๓ สาย ได้แก่ น้ำแม่สุริน น้ำยวม และน้ำแม่ยวมน้อย การพัฒนาแหล่งน้ำ ส่วนใหญ่เป็นการพัฒนาขนาดเล็ก เช่นการสร้างฝายกั้นน้ำขนาดเล็กโดยทั้งตำบลมีอ่างเก็บน้ำขนาดเล็กเพียง ๑ แห่ง คืออ่างเก็บน้ำขนาดเล็กบ้านปูกู

### ๘.๒ ป่าไม้

พื้นที่ส่วนใหญ่เป็นป่าไม้ตามธรรมชาติที่อุดมสมบูรณ์ ป่าไม้มีหลากหลายประเภท ซึ่งส่วนใหญ่เป็นพวกป่าแดงและป่าเบญจพรรณ มีไม้สัก และไม้เนื้อแข็งที่มีคุณภาพที่ดีหายาก เช่น ไม้เต็ง ไม้รัง ไม้ตะเคียน ไม้พลวง ไม้ประดู่ ไม้แดง เป็นต้น การที่ตำบลแม่อุคคยังมีป่าไม้และแหล่งน้ำตามธรรมชาติที่อุดมสมบูรณ์ นั้น ก็เนื่องด้วยพื้นที่ส่วนใหญ่อยู่ในเขตป่าอนุรักษ์และป่าสงวน ซึ่งประกอบด้วย

- ๑.อุทยานแห่งชาติน้ำตกแม่สุริน มีเนื้อที่ ๒๔๗,๘๗๕ ไร่(เขตอำเภอเมือง และอำเภอขุนยวม)
- ๒.วนอุทยานทุ่งบัวตอง มีเนื้อที่ ๔,๔๓๗ ไร่
- ๓.เขตรักษาพันธุ์สัตว์ป่าแม่ยวมฝั่งขวา มีเนื้อที่ ๑๘๒,๕๐๐ ไร่ (เขตอำเภอขุนยวมและอำเภอแม่ลาน้อย)
- ๔.ป่าแม่ยวมฝั่งซ้าย แปลง ๑ มีเนื้อที่ ๗๒๕,๑๕๖ ไร่ (เขตอำเภอขุนยวม และอำเภอแม่ลาน้อย)

### ๘.๓ ภูเขา

ตำบลแม่อุคค มีภูมิประเทศเป็นภูเขาสูงชันสลับซับซ้อน

### ๘.๔ ทรัพยากรธรรมชาติที่สำคัญขององค์กรปกครองส่วนท้องถิ่น

๑. ทุ่งดอกบัวตองบนดอยแม่อุคค
  ๒. น้ำตกแม่ยวมหลวง
  ๓. น้ำตกแม่สุริน
  ๔. ศูนย์อนุรักษ์กล้วยไม้รองเท้านารี
  ๕. หมู่บ้านโฮมสเตย์ บ้านหัวแม่สุริน
- ทรัพยากรธรรมชาติในเขตตำบลแม่อุคคส่วนใหญ่ยังอยู่ในสภาพอุดมสมบูรณ์

## ส่วนที่๒

ยุทธศาสตร์องค์กรปกครองส่วนท้องถิ่น

รายละเอียดแผนพัฒนาท้องถิ่น (พ.ศ. ๒๕๖๖ – ๒๕๗๐) เพิ่มเติม ครั้งที่ ๑/๒๕๖๖  
องค์การบริหารส่วนตำบลแม่อุคอ อำเภอเมืองแม่ฮ่องสอน จังหวัดแม่ฮ่องสอน

จากแผนพัฒนาท้องถิ่น (พ.ศ. ๒๕๖๖ – ๒๕๗๐)

ส่วนที่ ๒ ยุทธศาสตร์องค์กรปกครองส่วนท้องถิ่น

ข้อ ๑.๒ แผนพัฒนาเศรษฐกิจและสังคมแห่งชาติ ฉบับที่ ๑๒ รายละเอียดแก้ไขใหม่ ดังนี้

ข้อ ๑.๒ แผนพัฒนาเศรษฐกิจและสังคมแห่งชาติ ฉบับที่ ๑๓ (พ.ศ. ๒๕๖๖ – ๒๕๗๐)

ในการจัดทำแผนพัฒนาท้องถิ่น ต้องมีความเชื่อมโยงของยุทธศาสตร์ในภาพรวม (Strategy linkage) ความเชื่อมโยงในเชิงยุทธศาสตร์ที่เชื่อมต่อกันเพื่อให้เกิดภาพรวม (Overview) การเชื่อมโยงจากจุดหนึ่งไปจุดหนึ่ง ในเชิงยุทธศาสตร์ โดยสามารถนำเข้าสู่รอยต่อที่เข้าหากันได้อย่างกลมกลืนแม้ว่าจะเรียกชื่อที่แตกต่างกันก็ตาม แต่ก็สามารถเดินทางไปด้วยกันได้ ในเชิงยุทธศาสตร์เป็นการเชื่อมโยงความสัมพันธ์ระหว่างยุทธศาสตร์ระดับมหภาคกับยุทธศาสตร์ขององค์กรปกครองส่วนท้องถิ่น ได้แก่ (๑) ยุทธศาสตร์ชาติ ๒๐ ปี (๒) แผนพัฒนาเศรษฐกิจและสังคมแห่งชาติ (๓) การกำหนดเป้าหมายการพัฒนาที่ยั่งยืน (Sustainable Development Goals: SDGs) (๔) แผนพัฒนาจังหวัด/กลุ่มจังหวัด/ภาค (๕) ยุทธศาสตร์การพัฒนาขององค์กรปกครองส่วนท้องถิ่นในเขตจังหวัด และ (๖) ยุทธศาสตร์ขององค์กรปกครองส่วนท้องถิ่น การกำหนดและการวิเคราะห์ความเชื่อมโยงองค์รวมที่นำไปสู่การพัฒนาท้องถิ่นจากยุทธศาสตร์ทุกระดับ มีความสัมพันธ์หรือเชื่อมโยงกันอย่างไร เพื่อให้การพัฒนาท้องถิ่น สอดคล้องกับยุทธศาสตร์ระดับมหภาคและยุทธศาสตร์ขององค์กรปกครองส่วนท้องถิ่น ประกอบด้วย (๑) วิสัยทัศน์ (๒) ยุทธศาสตร์ (๓) เป้าประสงค์ (๔) ตัวชี้วัด (๕) ค่าเป้าหมาย (๖) กลยุทธ์ และ (๗) จุดยืนทางยุทธศาสตร์ ซึ่งองค์การบริหารส่วนตำบลแม่อุคอ ได้จัดทำแผนพัฒนาท้องถิ่น (พ.ศ. ๒๕๖๖ – ๒๕๗๐) ที่มีความเชื่อมโยงของยุทธศาสตร์ดังกล่าว และเชื่อมโยงกับแผนพัฒนาเศรษฐกิจและสังคมแห่งชาติ ฉบับที่ ๑๓ ด้วย โดยนำหมุดหมายในแผนพัฒนาเศรษฐกิจและสังคมแห่งชาติ ฉบับที่ ๑๓ มาจัดทำรายละเอียดที่มีความสอดคล้องหรือเชื่อมโยงกับยุทธศาสตร์ชาติ ๒๐ ปี แผนพัฒนาจังหวัด/กลุ่มจังหวัด/ภาค ยุทธศาสตร์การพัฒนาขององค์กรปกครองส่วนท้องถิ่นในเขตจังหวัด และยุทธศาสตร์องค์กรปกครองส่วนท้องถิ่น ซึ่งมารายละเอียดดังนี้

แผนพัฒนาเศรษฐกิจและสังคมแห่งชาติ ฉบับที่ ๑๓ (พ.ศ. ๒๕๖๖ – ๒๕๗๐) มีสถานะเป็นแผนระดับที่ ๒ ซึ่งเป็นกลไกที่สำคัญในการแปลงยุทธศาสตร์ชาติไปสู่การปฏิบัติ และใช้เป็นกรอบสำหรับการจัดทำแผนระดับที่ ๓ เพื่อให้การดำเนินงานของภาคีการพัฒนาที่เกี่ยวข้องสามารถสนับสนุนการบรรลุเป้าหมายตามยุทธศาสตร์ชาติตามกรอบระยะเวลาที่คาดหวังไว้ได้โดยพระราชบัญญัติสภาพัฒนาการเศรษฐกิจและสังคมแห่งชาติ พ.ศ. ๒๕๖๑ บัญญัติให้แผนพัฒนาเศรษฐกิจและสังคมแห่งชาติ ฉบับที่ ๑๒ มีผลบังคับใช้ถึงวันที่ ๓๐ กันยายน ๒๕๖๕ ส่งผลให้กรอบระยะเวลา ๕ ปีของแผนพัฒนาเศรษฐกิจและสังคมแห่งชาติ ฉบับที่ ๑๓ เริ่มต้น ณ วันที่ ๑ ตุลาคม ๒๕๖๕ ครอบคลุมปีงบประมาณ พ.ศ. ๒๕๖๖ – ๒๕๗๐ ซึ่งเป็นระยะ ๕ ปีที่สองของยุทธศาสตร์ชาติ ทั้งนี้ การจัดทำแผนพัฒนาฯ ฉบับที่ ๑๓ อยู่บนความตั้งใจที่จะให้แผนมีจุดเน้นและเป้าหมายของการพัฒนาที่เป็นรูปธรรมสามารถบ่งบอกทิศทางการพัฒนาที่ชัดเจนที่ประเทศควรมุ่งไปในระยะ ๕ ปี ถัดไป โดยเป็นผลที่เกิดจากกระบวนการสังเคราะห์ข้อมูลอย่างรอบด้าน ทั้งสถานะของทุนในมิติต่างๆ บทเรียนของการพัฒนาที่ผ่านมาตลอดจนการเปลี่ยนแปลงของปัจจัยและเงื่อนไขที่มีอิทธิพลต่อองค์ประกอบต่างๆ ของประเทศ รวมถึงการสนับสนุนให้ภาคีการพัฒนาทุกภาคส่วนเข้ามามีส่วนร่วมในการแลกเปลี่ยนความคิดเห็นอย่างกว้างขวางตั้งแต่ในขั้นตอนการกำหนดกรอบทิศทางของแผนไปจนถึงการยกร่างแผนนอกจากนี้ การจัดทำแผนพัฒนาฯ ฉบับที่ ๑๓ ยังอยู่ในช่วงเวลาที่ทั่วโลก รวมถึงประเทศไทยต้องเผชิญกับข้อจำกัดหลากหลายประการที่เป็นผลสืบเนื่องจากสถานการณ์การแพร่ระบาดของโควิด-๑๙ ซึ่งไม่เพียงแต่ก่อให้เกิดการเจ็บป่วยและเสียชีวิตของประชากร แต่ยังส่งผลให้เกิด



เงื่อนไขทางเศรษฐกิจและการดำเนินชีวิตของประชาชนทุกกลุ่ม นอกจากนี้ ในระยะของแผนพัฒนาฯ ฉบับที่ ๑๓ ยังเป็นช่วงเวลาที่แนวโน้มของการพัฒนาของเทคโนโลยีอย่างก้าวกระโดด การเปลี่ยนแปลงสภาพภูมิอากาศที่มีความรุนแรงเพิ่มขึ้นการเป็นสังคมสูงวัยของประเทศไทยและหลายประเทศทั่วโลก ตลอดจนการเปลี่ยนแปลงด้านภูมิรัฐศาสตร์ระหว่างประเทศ ดังนั้น การขับเคลื่อนการพัฒนาประเทศท่ามกลางกระแสแนวโน้มการเปลี่ยนแปลงดังกล่าวจึงต้องให้ความสำคัญกับการเสริมสร้างความเข้มแข็งจากภายในให้สามารถเติบโตต่อไปได้อย่างมั่นคงท่ามกลางความผันแปรที่เกิดขึ้นรอบด้าน และคำนึงถึงผลประโยชน์ของประเทศทั้งทางเศรษฐกิจ สังคมและสิ่งแวดล้อมอย่างยั่งยืน

ในการกำหนดทิศทางของแผนพัฒนาฯ ฉบับที่ ๑๓ ให้ประเทศสามารถก้าวข้ามความท้าทายต่างๆ เพื่อให้ “ประเทศไทยมีความมั่นคง มั่งคั่ง ยั่งยืน เป็นประเทศพัฒนาแล้ว ด้วยการพัฒนาตามหลักปรัชญาของเศรษฐกิจพอเพียง” ตามเจตนารมณ์ของยุทธศาสตร์ชาติ ได้อาศัยหลักการและแนวคิด ๔ ประการ ดังนี้

๑. หลักปรัชญาของเศรษฐกิจพอเพียง
๒. การสร้างความสามารถในการ
๓. เป้าหมายการพัฒนาอย่างยั่งยืนของสหประชาชาติ
๔. การพัฒนาเศรษฐกิจชีวภาพ เศรษฐกิจหมุนเวียน เศรษฐกิจสีเขียว

เพื่อถ่ายทอดเป้าหมายหลักไปสู่ภาพของการขับเคลื่อนที่ชัดเจนในลักษณะของวาระการพัฒนาที่เอื้อให้เกิดการทำงานร่วมกันของหลายหน่วยงานและหลายภาคส่วนในการผลักดันการพัฒนาเรื่องใดเรื่องหนึ่งให้เกิดผลได้อย่างเป็นรูปธรรม แผนพัฒนาฯ ฉบับที่ ๑๓ จึงได้กำหนดหมวดหมายการพัฒนา จำนวน ๑๓ หมวดหมาย ซึ่งเป็นการบ่งบอกถึงสิ่งที่ประเทศไทยปรารถนาจะ “เป็น” หรือมุ่งหวังจะ “มี” เพื่อสะท้อนประเด็นการพัฒนาที่มีลำดับความสำคัญสูงต่อการพลิกโฉมประเทศไทยสู่ “สังคมก้าวหน้า เศรษฐกิจสร้างมูลค่าอย่างยั่งยืน” โดยหมวดหมายทั้ง ๑๓ ประการ แบ่งออกได้เป็น ๔ มิติ ดังนี้

#### ๑. มิติภาคการผลิตและบริการเป้าหมาย ประกอบไปด้วย

- หมวดหมายที่ ๑ ไทยเป็นประเทศชั้นนำด้านสินค้าเกษตรและเกษตรแปรรูปมูลค่าสูง
- หมวดหมายที่ ๒ ไทยเป็นจุดหมายของการท่องเที่ยวที่เน้นคุณภาพและความยั่งยืน
- หมวดหมายที่ ๓ ไทยเป็นฐานการผลิตยานยนต์ไฟฟ้าที่สำคัญของโลก
- หมวดหมายที่ ๔ ไทยเป็นศูนย์กลางทางการแพทย์และสุขภาพมูลค่าสูง
- หมวดหมายที่ ๕ ไทยเป็นประตูการค้าการลงทุนและยุทธศาสตร์ทางโลจิสติกส์ที่สำคัญของภูมิภาค
- หมวดหมายที่ ๖ ไทยเป็นศูนย์กลางอุตสาหกรรมอิเล็กทรอนิกส์อัจฉริยะและอุตสาหกรรมดิจิทัลของอาเซียน

#### ๒. มิติโอกาสและความเสมอภาคทางเศรษฐกิจและสังคม ประกอบไปด้วย

- หมวดหมายที่ ๗ ไทยมีวิสาหกิจขนาดกลางและขนาดย่อมที่เข้มแข็ง มีศักยภาพสูง และสามารถแข่งขันได้
- หมวดหมายที่ ๘ ไทยมีพื้นที่และเมืองอัจฉริยะที่น่าอยู่ ปลอดภัย เติบโตได้อย่างยั่งยืน
- หมวดหมายที่ ๙ ไทยมีความยากจนข้ามรุ่นลดลง และมีความคุ้มครองทางสังคมที่เพียงพอเหมาะสม

**๓. มิติความยั่งยืนของทรัพยากรธรรมชาติและสิ่งแวดล้อม**

หมวดหมู่ที่ ๑๐ ไทยมีเศรษฐกิจหมุนเวียนและสังคมคาร์บอนต่ำ

หมวดหมู่ที่ ๑๑ ไทยสามารถลดความเสี่ยงและผลกระทบจากภัยธรรมชาติและ การเปลี่ยนแปลงสภาพภูมิอากาศ

**๔. มิติปัจจัยผลักดันการพลิกโฉมประเทศ**

หมวดหมู่ที่ ๑๒ ไทยมีกำลังคนสมรรถนะสูง มุ่งเรียนรู้อย่างต่อเนื่อง ตอบโจทย์การพัฒนาแห่งอนาคต

หมวดหมู่ที่ ๑๓ ไทยมีภาครัฐที่ทันสมัย มีประสิทธิภาพ และตอบโจทย์ประชาชน

ความเชื่อมโยงระหว่างหมวดหมู่การพัฒนากับเป้าหมายหลักแสดงไว้ในแผนภาพที่ ๓.๑ โดยหมวดหมู่ การพัฒนาที่กำหนดขึ้นเป็นประเด็นที่มีลักษณะเชิงบูรณาการที่ครอบคลุมการพัฒนาตั้งแต่ในระดับต้นน้ำจนถึงปลายน้ำ และสามารถนำไปสู่ผลลัพธ์พัฒนาทั้งในมิติเศรษฐกิจ สังคม ทรัพยากรธรรมชาติและสิ่งแวดล้อมไปพร้อมๆ กัน ทำให้หมวดหมู่แต่ละประการสามารถสนับสนุนเป้าหมายหลักได้มากกว่าหนึ่งข้อ นอกจากนี้การพัฒนาภายใต้แต่ละหมวดหมู่ไม่ได้แยกขาดจากกัน แต่มีการสนับสนุนหรือเอื้อประโยชน์ซึ่งกันและกัน

แผนภาพที่ ๓.๑ ความเชื่อมโยงระหว่างหมวดหมู่การพัฒนากับเป้าหมายหลัก



### ๑.๓. แผนพัฒนาภาค/แผนพัฒนากลุ่มจังหวัด/แผนพัฒนาจังหวัด รายละเอียดแก้ไขใหม่ ดังนี้

#### ข้อ ๑.๓. แผนพัฒนาภาค/แผนพัฒนากลุ่มจังหวัด/แผนพัฒนาจังหวัด

๑.๓.๑ แผนพัฒนากลุ่มจังหวัดภาคเหนือตอนบน ๑ พ.ศ. ๒๕๖๑ – ๒๕๖๕ ฉบับทบทวน  
รายละเอียดแก้ไขใหม่ ดังนี้

ยุทธศาสตร์การพัฒนากลุ่มจังหวัดภาคเหนือตอนบน ๑ ประจำปีงบประมาณ ๒๕๖๖

เป้าหมายการพัฒนากลุ่มจังหวัดภาคเหนือตอนบน ๑

“พัฒนาพื้นที่บนพื้นฐานวัฒนธรรมสร้างสรรค์สู่เศรษฐกิจมูลค่าสูงอย่างทั่วถึง”

ประเด็นการพัฒนาของกลุ่มจังหวัดภาคเหนือตอนบน ๑

- ประเด็นการพัฒนาที่ ๑ การพัฒนาเศรษฐกิจท่องเที่ยวและการค้าในพื้นที่
- ประเด็นการพัฒนาที่ ๒ การพัฒนาเศรษฐกิจมูลค่าสูงด้วยการส่งออกสินค้าและบริการนอกพื้นที่
- ประเด็นการพัฒนาที่ ๓ การพัฒนาเศรษฐกิจเกษตรสร้างสรรค์
- ประเด็นการพัฒนาที่ ๔ การพัฒนาเศรษฐกิจสิ่งแวดล้อมเพื่อลดฝุ่นควัน

(ที่มา : สำนักบริหารยุทธศาสตร์ กลุ่มจังหวัดภาคเหนือตอนบน ๑ )

๑.๓.๒ แผนพัฒนาจังหวัดแม่ฮ่องสอน พ.ศ.๒๕๖๑-๒๕๖๔ ฉบับทบทวนปี ๒๕๖๒ รายละเอียดแก้ไขใหม่ ดังนี้  
แผนพัฒนาจังหวัดแม่ฮ่องสอน พ.ศ.๒๕๖๖ – ๒๕๗๐

๑) เป้าหมายการพัฒนาจังหวัด (วิสัยทัศน์)

“แม่ฮ่องสอนเมืองแห่งความสุข ยกระดับคุณภาพชีวิต ด้วยเศรษฐกิจเชิงสร้างสรรค์”

๒) พันธกิจ

๑. แก้ไขปัญหาโครงสร้างพื้นฐาน
๒. อนุรักษ์ ป่าไม้ ทรัพยากรธรรมชาติและสิ่งแวดล้อม ป้องกันแก้ไขปัญหาหมอกควันไฟป่า
๓. พัฒนาอาชีพ รายได้ให้กับประชาชน โดยยึดการดำเนินงานตามแนวพระราชดำริ และจัดสรรที่ดินทำกินให้กับประชาชนตามนโยบายรัฐบาล
๔. พัฒนาเศรษฐกิจ ลดความเหลื่อมล้ำทางสังคม ให้ประชาชนมีคุณภาพชีวิตที่ดีตามวิถีวัฒนธรรมท้องถิ่น
๕. ส่งเสริมและพัฒนาการท่องเที่ยวให้มีคุณภาพและยั่งยืน
๖. เสริมสร้างความมั่นคงและความสงบเรียบร้อยภายในและความมั่นคงตามแนวชายแดน

๓) เป้าประสงค์รวม

๑. สร้างการเติบโตทางเศรษฐกิจ โดยเน้นการเพิ่มขีดความสามารถในการแข่งขัน ด้านการท่องเที่ยวเชิงนิเวศ วิถีชีวิตวัฒนธรรม สุขภาพ เกษตรปลอดภัย การสร้างสรรค์เศรษฐกิจใหม่ และการค้าชายแดน

๒. เพื่อยกระดับคุณภาพชีวิตของประชาชน โดยการสร้างความเข้มแข็งจากฐานราก และเน้นการแก้ไขปัญหาความยากจน โครงสร้างพื้นฐาน การเข้าถึงบริการด้านสาธารณสุข การพัฒนาคน สังคมและการบริหารจัดการภาครัฐ
๓. เพื่ออนุรักษ์ ฟื้นฟู ทรัพยากรธรรมชาติและสิ่งแวดล้อม และประเพณีวัฒนธรรมอย่างยั่งยืน

๔) ตัวชี้วัดความสำเร็จตามเป้าหมายการพัฒนา

๑. เส้นทางสายหลักได้รับการพัฒนาให้มีมาตรฐานและมีความปลอดภัยเพิ่มขึ้น (๑๐๐ กิโลเมตร)
๒. ร้อยละของการจัดสรรที่ดินทำกินให้แก่ชุมชน (คทช.) ให้เพียงพอต่อความต้องการของประชาชนเพิ่มขึ้น (ร้อยละ ๑๐๐)
๓. จำนวนจุดความร้อน (Hotspot) ลดลง (๘,๐๓๑ จุด)
๔. ร้อยละของครัวเรือนที่ได้รับการยกระดับอาชีพและรายได้ผ่านเกณฑ์ที่กำหนด ๕๐,๐๐๐ บาท/คน/ปี (ร้อยละ ๒๕)
๕. ระดับความสำเร็จของการดำเนินงานตามตัวชี้วัดเป้าประสงค์ในประเด็นการพัฒนาระดับคุณภาพชีวิต ลดความเหลื่อมล้ำทางสังคม (ผ่านเกณฑ์ ๑๒ ตัวชี้วัด)
๖. ร้อยละที่เพิ่มขึ้นของการจำหน่ายผลิตภัณฑ์ OTOP และวิสาหกิจชุมชน (ร้อยละ ๑๕)
๗. ร้อยละที่เพิ่มขึ้นของรายได้จากการท่องเที่ยว (ร้อยละ ๑๕)
๘. ร้อยละที่ลดลงของการเกิดคดีประทุษร้ายต่อชีวิตและทรัพย์สิน เทียบกับค่าย้อนหลัง ๓ ปี (ร้อยละ ๒๕)

๕) ประเด็นการพัฒนา

- ประเด็นการพัฒนาที่ ๑ : การแก้ไขปัญหาโครงสร้างพื้นฐาน
- ประเด็นการพัฒนาที่ ๒ : ยกระดับการบริหารจัดการอนุรักษ์ ฟื้นฟู ทรัพยากรธรรมชาติและสิ่งแวดล้อมให้เติบโตอย่างยั่งยืน
- ประเด็นการพัฒนาที่ ๓ : การยกระดับคุณภาพชีวิต ลดความเหลื่อมล้ำทางสังคม
- ประเด็นการพัฒนาที่ ๔ : การพัฒนาอาชีพและรายได้
- ประเด็นการพัฒนาที่ ๕ : ส่งเสริมและพัฒนาการท่องเที่ยวให้มีคุณภาพและยั่งยืน
- ประเด็นการพัฒนาที่ ๖ : การพัฒนาเพื่อเสริมสร้างความมั่นคงภายในและความมั่นคงตามแนวชายแดน

### ๒.๘ ความเชื่อมโยงของยุทธศาสตร์ในภาพรวม

การจัดทำแผนพัฒนาท้องถิ่น ขององค์การบริหารส่วนตำบลแม่อุคค  
มีความเชื่อมโยงของยุทธศาสตร์ในภาพรวม ดังนี้

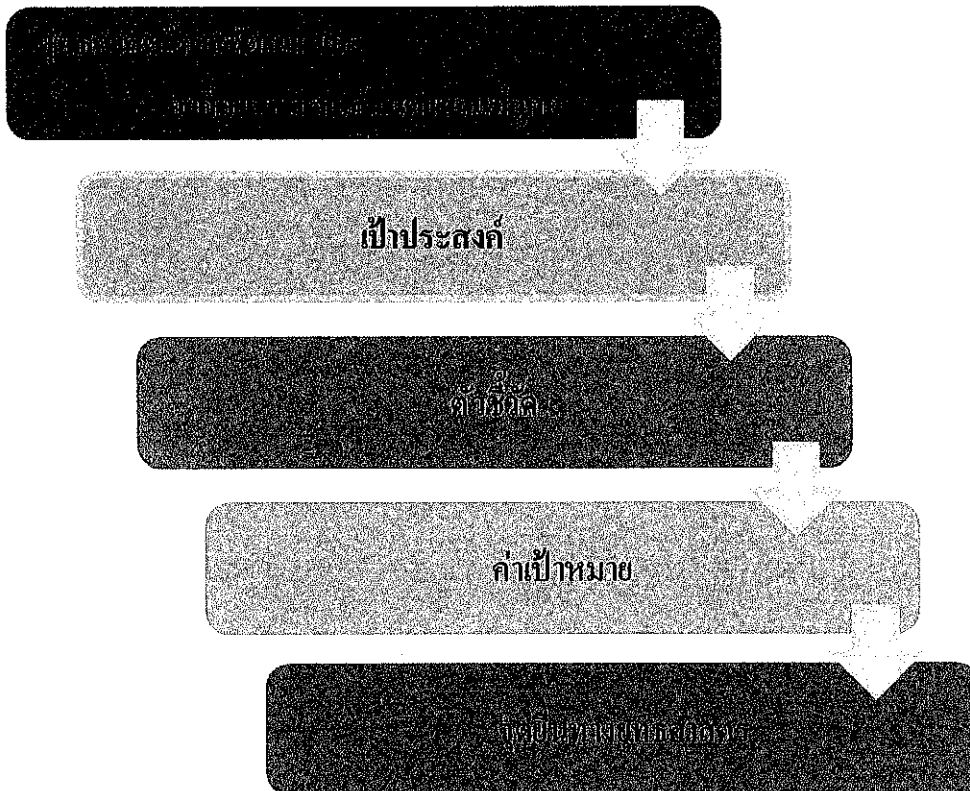



ตารางยุทธศาสตร์ต่างๆ

ยุทธศาสตร์ อปท. (อบต.แม่เมาะ)	ยุทธศาสตร์ อปท.ใน เขตจังหวัด	ยุทธศาสตร์ จังหวัด	แผนพัฒนา กลุ่ม จังหวัด	แผนเศรษฐกิจ ฉบับที่ ๑๓	ยุทธศาสตร์ชาติ ๒๐ ปี
(พ.ศ.๒๕๖๖-๒๕๗๐) ยุทธศาสตร์ที่ ๑ การพัฒนาด้านโครงสร้าง พื้นฐาน	(พ.ศ.๒๕๖๖-๒๕๗๐) ยุทธศาสตร์ที่ ๑ การพัฒนา โครงสร้างพื้นฐานและ สาธารณูปโภค	(พ.ศ.๒๕๖๖-๒๕๗๐) ยุทธศาสตร์ที่ ๑ การพัฒนา ระบบโครงสร้าง พื้นฐาน	(พ.ศ.๒๕๖๖-๒๕๗๐) ๑. การพัฒนา เศรษฐกิจท่องเที่ยว และการค้าในพื้นที่	(พ.ศ.๒๕๖๖-๒๕๗๐) พหุหมายที่ ๑ ไทยเป็น ประเทศชั้นนำด้านสินค้าเกษตร และเกษตรแปรรูปมูลค่าสูง	(พ.ศ.๒๕๖๑-๒๕๘๐) ๑. ด้านความมั่นคง
ยุทธศาสตร์ที่ ๒ การพัฒนาด้านเศรษฐกิจ ส่งเสริมการลงทุน พาณิชย์	ยุทธศาสตร์ที่ ๒ การพัฒนาด้านเศรษฐกิจ การค้า การลงทุนอย่าง ยั่งยืน	ยุทธศาสตร์ที่ ๒ ยกระดับการบริหารจัดการ อนุรักษ์ฟื้นฟู ทรัพยากรธรรมชาติและ สิ่งแวดล้อมให้เติบโตอย่าง ยั่งยืน	๒. การพัฒนา เศรษฐกิจมูลค่าสูงด้วย การส่งออกสินค้า และบริการนอกพื้นที่	พหุหมายที่ ๒ ไทยเป็น จุดหมายของการท่องเที่ยวที่ เน้นคุณภาพและความยั่งยืน	๒. ด้านการสร้าง ความสามารถในการแข่งขัน
ยุทธศาสตร์ที่ ๓ การพัฒนาด้านคุณภาพชีวิต พัฒนาคนและสังคม	ยุทธศาสตร์ที่ ๓ การพัฒนาด้านการ ส่งเสริมคุณภาพชีวิตและ สังคมที่มีคุณภาพ	ยุทธศาสตร์ที่ ๓ ยกระดับคุณภาพชีวิตลด ความเหลื่อมล้ำทางสังคม	๓. การพัฒนาเศรษฐกิจ เกษตรสร้างสรรค์	พหุหมายที่ ๓ ไทยเป็นฐาน การผลิตยานยนต์ไฟฟ้าที่สำคัญ ของโลก	๓. ด้านการพัฒนาและ เสริมสร้างศักยภาพทรัพยากร มนุษย์
ยุทธศาสตร์ที่ ๔ การพัฒนาด้าน ศิลปวัฒนธรรมจารีต ประเพณีภูมิปัญญาท้องถิ่น	ยุทธศาสตร์ที่ ๔ การพัฒนาด้านการ อนุรักษ์ส่งเสริม ศาสน ศิลปวัฒนธรรมจารีต ประเพณี ภูมิปัญญา ท้องถิ่น	ยุทธศาสตร์ที่ ๔ การพัฒนาอาชีพและรายได้	๔. การพัฒนา เศรษฐกิจสิ่งแวดล้อม เพื่อลดฝุ่นควัน	พหุหมายที่ ๔ ไทยเป็น ศูนย์กลางทางการแพทย์และ สุขภาพมูลค่าสูง	๔. ด้านการสร้างโอกาสและ ความเสมอภาคทางสังคม

-๗-  
(ต่อ)

<p>ยุทธศาสตร์ อปท. (อบต.แม่เมาะ) (พ.ศ.๒๕๖๖-๒๕๗๐)</p> <p>ยุทธศาสตร์ที่ ๕ การพัฒนาตำบล ทรัพยากรธรรมชาติ สิ่งแวดล้อม</p>	<p>ยุทธศาสตร์ อปท.ในเขต จังหวัด (พ.ศ.๒๕๖๖-๒๕๗๐)</p> <p>ยุทธศาสตร์ที่ ๕ การพัฒนาตำบล การบริหารจัดการ ทรัพยากรธรรมชาติและ สิ่งแวดล้อมที่สมดุลและ ยั่งยืน</p>	<p>ยุทธศาสตร์ จังหวัด (พ.ศ.๒๕๖๖-๒๕๗๐)</p> <p>ยุทธศาสตร์ที่ ๕ ส่งเสริมและพัฒนาการ ท่องเที่ยวให้มีความปลอดภัยและ ยั่งยืน</p>	<p>แผนพัฒนาภาค จังหวัด (พ.ศ.๒๕๖๖-๒๕๗๐)</p>	<p>แผนเศรษฐกิจ ฉบับที่ ๑๓ (พ.ศ.๒๕๖๖-๒๕๗๐)</p> <p>หมวดหมู่ที่ ๕ ไทยเป็นประตู การค้าการลงทุนและ ยุทธศาสตร์ทางโลจิสติกส์ที่ สำคัญของภูมิภาค</p>	<p>ยุทธศาสตร์ชาติ ๒๐ ปี (พ.ศ.๒๕๖๑-๒๕๘๐)</p> <p>๕. ด้านการสร้างการเติบโต บนคุณภาพชีวิตที่เป็นมิตรกับ สิ่งแวดล้อม</p>
<p>ยุทธศาสตร์ที่ ๖ การพัฒนาตำบลท่องเที่ยว</p>	<p>ยุทธศาสตร์ที่ ๖ การพัฒนาตำบล ท่องเที่ยวยั่งยืน</p>	<p>ยุทธศาสตร์ที่ ๖ การพัฒนาเพื่อเสริมสร้าง ความมั่นคงภายในและความ มั่นคงตามแนวชายแดน</p>		<p>หมวดหมู่ที่ ๖ ไทยเป็น ศูนย์กลางอุตสาหกรรม อิเล็กทรอนิกส์อัจฉริยะและ อุตสาหกรรมดิจิทัลของอาเซียน</p>	<p>๖. ด้านการปรับสมดุลและ พัฒนาระบบการบริหาร จัดการภาครัฐ</p>
<p>ยุทธศาสตร์ที่ ๗ การพัฒนาการบริหาร จัดการบ้านเมืองที่ดี</p>	<p>ยุทธศาสตร์ที่ ๗ การพัฒนาบริหารจัดการ ท้องถิ่นที่ดี</p>			<p>หมวดหมู่ที่ ๗ ไทยมีสภาพ ขนาดกลางและขนาดย่อมที่ เข้มแข็ง มีศักยภาพสูง และ สามารถ แข่งขันได้</p>	
				<p>หมวดหมู่ที่ ๘ ไทยมีพื้นที่และ เมืองอัจฉริยะที่น่าอยู่ ปลอดภัย เติบโตได้อย่างยั่งยืน</p>	



-๘-  
(ต่อ)

ยุทธศาสตร์ อปท. (อปท.แม่อุคค) (พ.ศ.๒๕๖๖-๒๕๗๐)	ยุทธศาสตร์ อปท.ใน เขตจังหวัด (พ.ศ.๒๕๖๖-๒๕๗๐)	ยุทธศาสตร์ จังหวัด (พ.ศ.๒๕๖๖-๒๕๗๐)	แผนพัฒนากลุ่ม จังหวัด (พ.ศ.๒๕๖๖-๒๕๗๐)	แผนเศรษฐกิจ ฉบับที่ ๑๓ (พ.ศ.๒๕๖๖-๒๕๗๐)	ยุทธศาสตร์ชาติ ๒๐ ปี (พ.ศ.๒๕๖๑-๒๕๘๐)
				<p>หมวดหมายที่ ๙ ไทยมีความ ยากจนข้ามรุ่นลดลง และมี ความคุ้มครองทางสังคมที่ เพียงพอ เหมาะสม</p>	
				<p>หมวดหมายที่ ๑๐ ไทยมี เศรษฐกิจหมุนเวียนและสังคม คาร์บอนต่ำ</p>	
				<p>หมวดหมายที่ ๑๑ ไทยสามารถ ลดความเสี่ยงและผลกระทบ จากภัยธรรมชาติและการ เปลี่ยนแปลง สภาพภูมิอากาศ</p>	
				<p>หมวดหมายที่ ๑๒ ไทยมีกำลังคน สมรรถนะสูง มุ่งเรียนรู้อย่าง ต่อเนื่อง ตอบโจทย์การพัฒนา แห่งอนาคต</p>	
				<p>หมวดหมายที่ ๑๓ ไทยมีภาครัฐที่ ทันสมัย มีประสิทธิภาพ และ ตอบโจทย์ประชาชน</p>	

การพัฒนาเมืองอย่างยั่งยืน (Sustainable City Development) หมายถึงการพัฒนาที่ยั่งยืนทั้งทางด้านเศรษฐกิจ สังคม และสิ่งแวดล้อม โดยคำนึงถึงมิติที่ ๓ คือ เศรษฐกิจ สังคม และสิ่งแวดล้อม

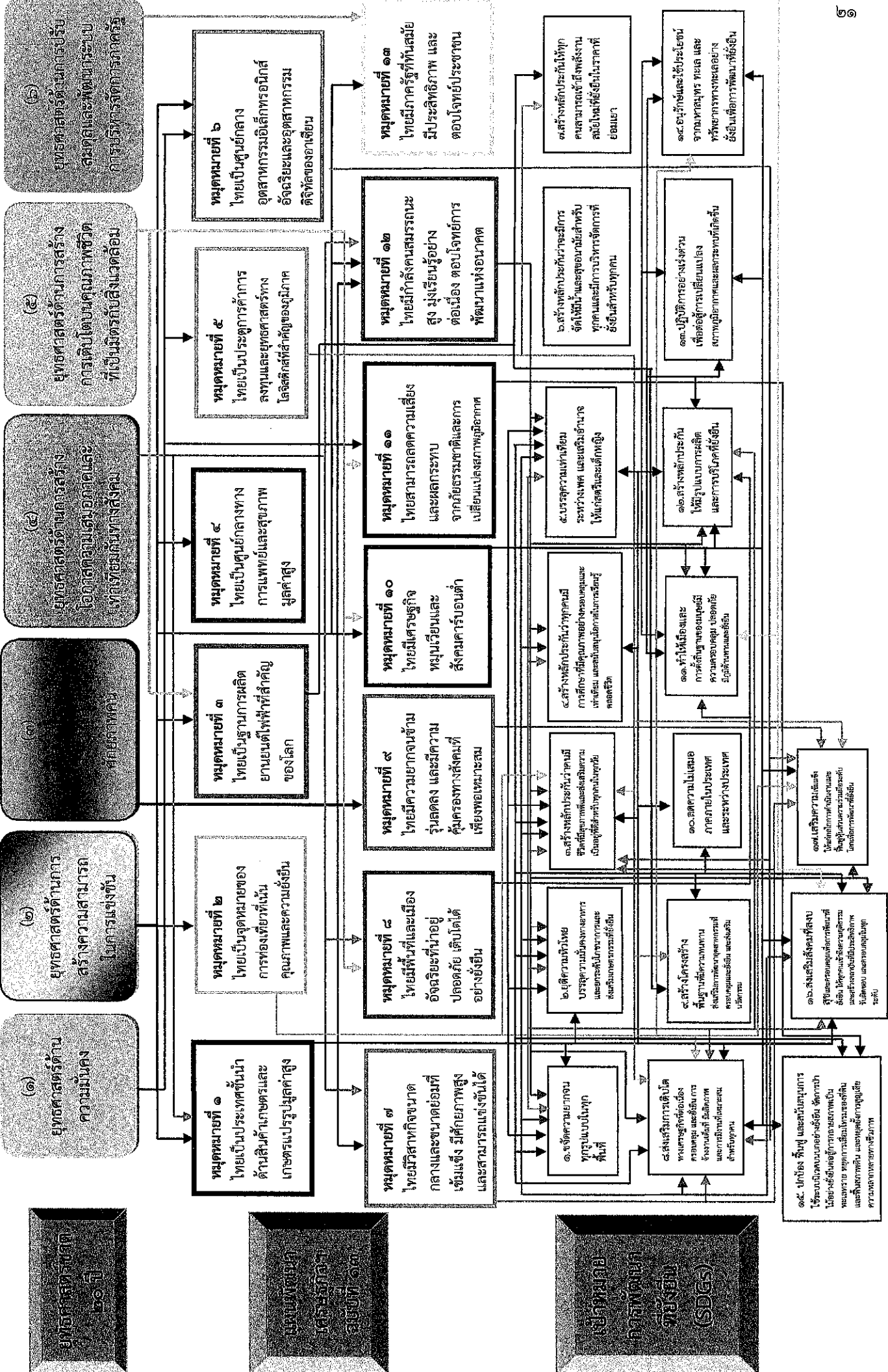

กลยุทธ์ที่ ๑ - กลยุทธ์ที่ ๒ - กลยุทธ์ที่ ๓ - กลยุทธ์ที่ ๔ - กลยุทธ์ที่ ๕ - กลยุทธ์ที่ ๖ - กลยุทธ์ที่ ๗

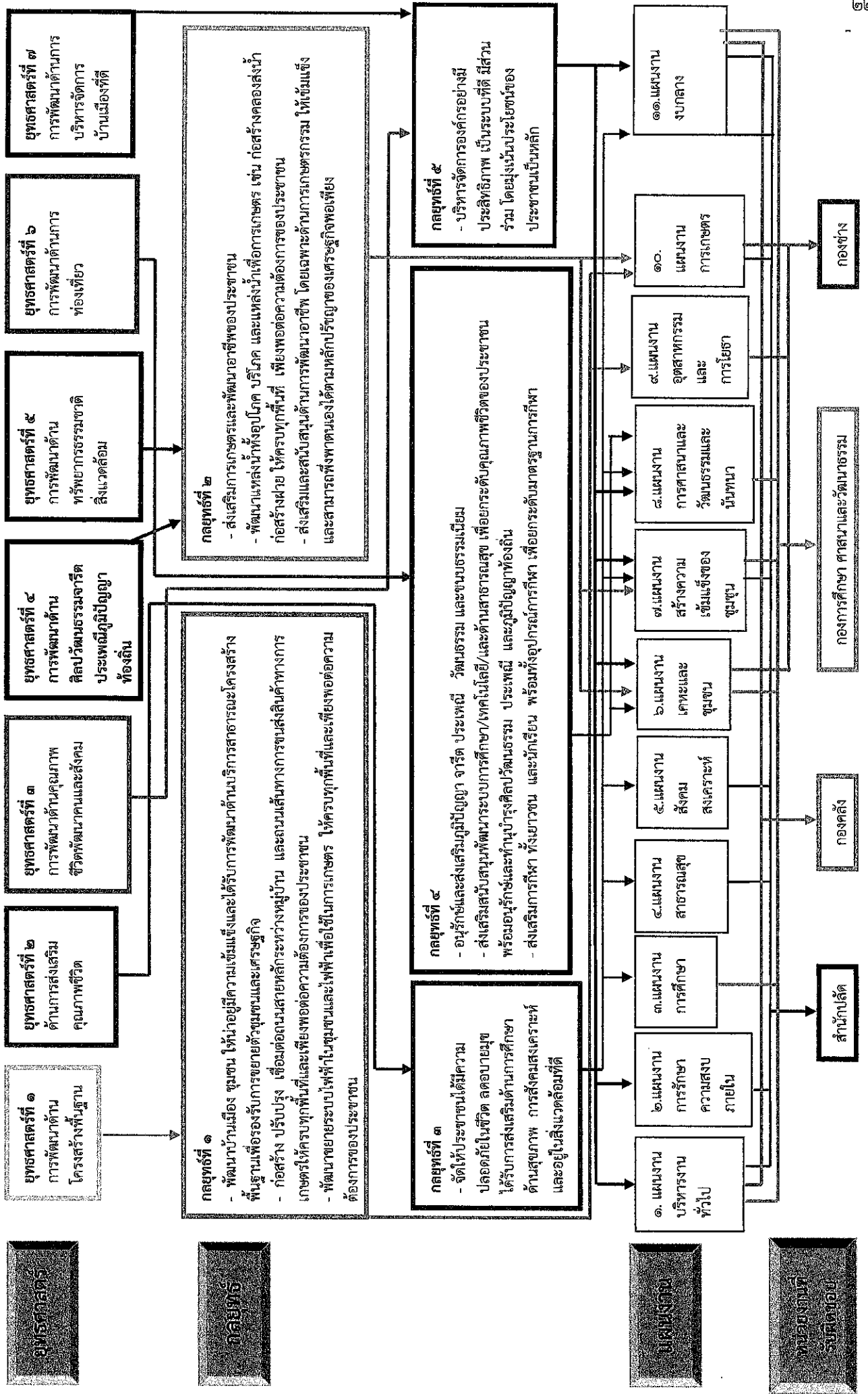

ส่วนที่ ๓

การนำแผนพัฒนาท้องถิ่นไปสู่การปฏิบัติ

ยุทธศาสตร์การพัฒนาท้องถิ่นและยุทธศาสตร์ระดับมหภาคเพื่อนำไปสู่การปฏิบัติ

ที่	ยุทธศาสตร์	แผนพัฒนาเศรษฐกิจและสังคมแห่งชาติ ฉบับที่ ๑๓	เป้าหมายการพัฒนาที่ยั่งยืน (SDGs)	ยุทธศาสตร์จังหวัด	ยุทธศาสตร์ อปท. ในเขตจังหวัด	ยุทธศาสตร์ อปท. (อบต.แม่อุคคอ)	กลยุทธ์	แผนงาน	หน่วยงานรับผิดชอบหลัก
๑.	ยุทธศาสตร์ที่ ๒ ด้านการสร้างความสามารถในการแข่งขัน	หมวดหมายที่ ๓ หมวดหมายที่ ๕	เป้าหมายที่ ๗ เป้าหมายที่ ๙	ยุทธศาสตร์ที่ ๑ การพัฒนาระบบโครงสร้างพื้นฐานและสาธารณูปโภค	ยุทธศาสตร์ที่ ๑ การพัฒนาระบบโครงสร้างพื้นฐานและสาธารณูปโภค	ยุทธศาสตร์ที่ ๑ การพัฒนาด้านโครงสร้างพื้นฐาน	กลยุทธ์ที่ ๑ - พัฒนาระบบเมืองชุมชนให้น่าอยู่มีความเข้มแข็งและได้รับการพัฒนาด้านบริการสาธารณะโครงสร้างพื้นฐานเพื่อรองรับการขยายตัวของชุมชนและเศรษฐกิจ - ก่อสร้าง ปรับปรุง เชื่อมต่อ ถนนสายหลักระหว่างหมู่บ้านและถนนเส้นทางราชการขนส่งสินค้าทางการเกษตรให้ครบทุกพื้นที่และเพียงพอต่อความต้องการของประชาชน - พัฒนาขยายระบบไฟฟ้าในชุมชนและไฟฟ้าเพื่อใช้ในการเกษตร ให้ครบทุกพื้นที่และเพียงพอต่อความต้องการของประชาชน	- แผนงานอุตสาหกรรมและการโยธา - แผนงานการเกษตร	- กองช่าง
๒.	ยุทธศาสตร์ที่ ๓ ด้านการพัฒนาและเสริมสร้าง	หมวดหมายที่ ๔ หมวดหมายที่ ๘ หมวดหมายที่ ๙	เป้าหมายที่ ๑ เป้าหมายที่ ๒ เป้าหมายที่ ๓	ยุทธศาสตร์ที่ ๓ การพัฒนาด้านการส่งเสริมคุณภาพ	ยุทธศาสตร์ที่ ๓ การพัฒนาด้านการส่งเสริมคุณภาพชีวิต	ยุทธศาสตร์ที่ ๒ ด้านการส่งเสริมคุณภาพชีวิต	กลยุทธ์ที่ ๓ - จัดให้ประชาชนได้มีความปลอดภัยในชีวิต ลด	- แผนงานการศึกษา - แผนงาน	- กองการศึกษา - สำนักปลัด

ที่	ยุทธศาสตร์	แผนพัฒนาเศรษฐกิจและสังคมแห่งชาติ ฉบับที่ ๑๓	เป้าหมายการพัฒนาที่ยั่งยืน (SDGs)	ยุทธศาสตร์จังหวัด	ยุทธศาสตร์อปท. ในเขตจังหวัด	ยุทธศาสตร์อปท. (อบต.แม่อูคอ)	กลยุทธ์	แผนงาน	หน่วยงานรับผิดชอบหลัก
	ศักยภาพ ทรัพยากรมนุษย์ ยุทธศาสตร์ที่ ๔ ด้านการสร้าง โอกาสและความ เสมอภาคทาง สังคม	หมวดหมู่ที่ ๑๐ หมวดหมู่ที่ ๑๒	เป้าหมายที่ ๕ เป้าหมายที่ ๘ เป้าหมายที่ ๑๒ เป้าหมายที่ ๑๖	คุณภาพชีวิตและ สังคมที่มีคุณภาพ	ชีวิตและสังคมที่มี คุณภาพ		อบายมุข ได้รับการส่งเสริมด้าน การศึกษา ด้านสุขภาพการสังคม สงเคราะห์และอยู่ในสิ่งแวดล้อม ที่ดี	สาธารณสุข - แผนงาน สังคม สงเคราะห์ - แผนงานงบ กลาง - แผนงาน สร้างความเข้ม แข็งของชุมชน - แผนงานการ ศาสนา วัฒนธรรมและ นันทนาการ	
๓.	ยุทธศาสตร์ที่ ๒ ด้านการสร้าง ความสามารถใน การแข่งขัน ยุทธศาสตร์ที่ ๔ ด้านการสร้าง โอกาสและความ เสมอภาคทาง สังคม	หมวดหมู่ที่ ๒ หมวดหมู่ที่ ๕ หมวดหมู่ที่ ๖ หมวดหมู่ที่ ๗ หมวดหมู่ที่ ๘ หมวดหมู่ที่ ๑๐ หมวดหมู่ที่ ๑๒ หมวดหมู่ที่ ๑๓	เป้าหมายที่ ๓ เป้าหมายที่ ๘ เป้าหมายที่ ๑๗	ยุทธศาสตร์ที่ ๓ การพัฒนาด้านการ ส่งเสริม คุณภาพชีวิตและ สังคมที่มีคุณภาพ	ยุทธศาสตร์ที่ ๓ การพัฒนาคุณภาพ ชีวิตและสังคมที่มี คุณภาพ	ยุทธศาสตร์ที่ ๓ ด้านการจัดระเบียบ ชุมชน/สังคม และ การริเริ่มความสงบ เรียบร้อย	กลยุทธ์ที่ ๕ - บริหารจัดการองค์กรอย่างมี ประสิทธิภาพ เป็นระบบที่ดีมี ส่วนร่วม โดยมุ่งเน้นประโยชน์ ของประชาชนเป็นหลัก	- แผนงาน บริหารงาน ทั่วไป - แผนงาน รักษาความ สงบภายใน - แผนงาน สร้างความ เข้มแข็งชุมชน - แผนงานงบ กลาง	- สำนัก ปลัด
๔.	ยุทธศาสตร์ที่ ๓ ด้านการพัฒนา และเสริมสร้าง	หมวดหมู่ที่ ๑ หมวดหมู่ที่ ๔ หมวดหมู่ที่ ๘	เป้าหมายที่ ๑ เป้าหมายที่ ๒ เป้าหมายที่ ๓	ยุทธศาสตร์ที่ ๕ ส่งเสริมและ พัฒนาการ	ยุทธศาสตร์ที่ ๒ การพัฒนาด้าน เศรษฐกิจ การค้า	ยุทธศาสตร์ที่ ๔ ด้านการวางแผน การส่งเสริมการ	กลยุทธ์ที่ ๒ - ส่งเสริมการเกษตรและพัฒนา อาชีพของประชาชน	- แผนงาน การเกษตร - แผนงาน	- สำนัก ปลัด

ที่	ยุทธศาสตร์	แผนพัฒนาเศรษฐกิจและสังคมแห่งชาติ ฉบับที่ ๑๓	เป้าหมายการพัฒนาที่ยั่งยืน (SDGs)	ยุทธศาสตร์จังหวัด	ยุทธศาสตร์ อปท. ในเขตจังหวัด	ยุทธศาสตร์ อปท. (อบต.แม่อุคคอ)	กลยุทธ์	แผนงาน	หน่วยงานรับผิดชอบหลัก
	ศักยภาพ ทรัพยากรมนุษย์	หมวดหมายที่ ๙ หมวดหมายที่ ๑๐ หมวดหมายที่ ๑๒	เป้าหมายที่ ๕ เป้าหมายที่ ๘ เป้าหมายที่ ๑๒ เป้าหมายที่ ๑๖	ท่องเที่ยวใหม่ คุณภาพและ ยั่งยืน ยุทธศาสตร์ที่ ๖ การพัฒนา การท่องเที่ยว ยั่งยืน	การลงทุนอย่าง ยั่งยืน ยุทธศาสตร์ที่ ๖ การพัฒนา ท่องเที่ยว ยั่งยืน	ลงทุน พาณิชย กรรมและการ ท่องเที่ยว	- ส่งเสริมและสนับสนุนด้านการพัฒนาอาชีพ โดยเฉพาะด้านการเกษตรกรรม ให้เข้มแข็ง	คณะและ ชุมชน - แผนงาน สร้างความ เข้มแข็งของ ชุมชน	
๕.	ยุทธศาสตร์ที่ ๕ ด้านการสร้าง การเติบโตบน คุณภาพชีวิตที่ เป็นมิตรกับ สิ่งแวดล้อม	หมวดหมายที่ ๔ หมวดหมายที่ ๑๐ หมวดหมายที่ ๑๑	เป้าหมายที่ ๑๑ เป้าหมายที่ ๑๓ เป้าหมายที่ ๑๔ เป้าหมายที่ ๑๕	ยุทธศาสตร์ที่ ๒ ยกระดับการ บริหารจัดการ บริหารจัดการ อนุรักษ์ฟื้นฟู ทรัพยากรธรรม ให้เต็มโตอย่าง ยั่งยืน	ยุทธศาสตร์ที่ ๕ การพัฒนา บริหารจัดการ ทรัพยากรธรรมชา ติและสิ่งแวดล้อมที่ สมดุลและยั่งยืน	ยุทธศาสตร์ที่ ๕ ด้านการบริหาร จัดการและการ อนุรักษ์ ทรัพยากรธรรมชา ติและสิ่งแวดล้อม	กลยุทธ์ที่ ๒ - ส่งเสริมการเกษตรและพัฒนาอาชีพของประชาชน - พัฒนาแหล่งน้ำทั้งอุปโภคบริโภค และแหล่งน้ำเพื่อ การเกษตร เช่น ก่อสร้างคลอง ส่งน้ำ ก่อสร้างฝาย ให้ครบทุก พื้นที่ เพียงพอต่อความ ต้องการของประชาชน - ส่งเสริมและสนับสนุนด้านการพัฒนาอาชีพ โดยเฉพาะด้านการเกษตรกรรม ให้เข้มแข็ง และสามารถพึ่งพาตนเองได้ตามหลัก ปรัชญาของเศรษฐกิจพอเพียง	- แผนงาน การเกษตร - แผนงาน สร้างความ เข้มแข็งของ ชุมชน	- สำนัก ปลัด

ที่	ยุทธศาสตร์	แผนพัฒนาเศรษฐกิจและสังคมแห่งชาติ ฉบับที่ ๑๓	เป้าหมายการพัฒนาที่ยั่งยืน (SDGs)	ยุทธศาสตร์ จังหวัด	ยุทธศาสตร์ อปท. ในเขตจังหวัด	ยุทธศาสตร์ อปท. (อบต.แม่เมาะ)	กลยุทธ์	แผนงาน	หน่วยงานรับผิดชอบหลัก
๖.	ยุทธศาสตร์ที่ ๓ ด้านการพัฒนา และเสริมสร้างศักยภาพ ทรัพยากรมนุษย์  ยุทธศาสตร์ที่ ๔ ด้านการปรับเปลี่ยน ค่านิยมและวัฒนธรรม การสร้างโอกาสและความเสมอภาคทางสังคม	หมวดหมายที่ ๘ หมวดหมายที่ ๙ หมวดหมายที่ ๑๒	เป้าหมายที่ ๔ เป้าหมายที่ ๑๖	ยุทธศาสตร์ที่ ๔ การพัฒนาด้านการอนุรักษ์ ส่งเสริมศาสนา ศิลปวัฒนธรรม จารีตประเพณี ภูมิปัญญาท้องถิ่น	ยุทธศาสตร์ที่ ๔ การพัฒนาด้านการอนุรักษ์ส่งเสริม ศาสน ศิลปวัฒนธรรม จารีตประเพณี ภูมิปัญญาท้องถิ่น	ยุทธศาสตร์ที่ ๖ ด้านศิลปะ วัฒนธรรม จารีต ประเพณี และภูมิปัญญาท้องถิ่น	กลยุทธ์ที่ ๔ - อนุรักษ์และส่งเสริมภูมิปัญญา จารีต ประเพณี วัฒนธรรม และชนบทธรรมเนียมนิยม - ส่งเสริมสนับสนุนพัฒนา ระบบการศึกษา/เทคโนโลยี/และด้านสาธารณสุข เพื่อยกระดับคุณภาพชีวิตของประชาชน พร้อมอนุรักษ์และทำนุบำรุงศิลปวัฒนธรรม ประเพณี และภูมิปัญญาท้องถิ่น - ส่งเสริมการศึกษา ทั้งเยาวชน และนักเรียน พร้อมทั้งอุปกรณ์การศึกษา เพื่อยกระดับ มาตรฐานการศึกษาในตำบลแม่เมาะ	- แผนงาน การศาสนา วัฒนธรรม และ นันทนาการ - แผนงาน เศรษฐกิจและ ชุมชน	- กองการ ศึกษา

ที่	ยุทธศาสตร์	แผนพัฒนาเศรษฐกิจและสังคมแห่งชาติ ฉบับที่ ๑๓	เป้าหมายการพัฒนาที่ยั่งยืน (SDGs)	ยุทธศาสตร์ จังหวัด	ยุทธศาสตร์ อปท. ในเขตจังหวัด	ยุทธศาสตร์ อปท. (อบต.แม่เมาะ)	กลยุทธ์	แผนงาน	หน่วยงานรับผิดชอบหลัก
๗.	ยุทธศาสตร์ที่ ๑ ด้านความมั่นคง  ยุทธศาสตร์ที่ ๔ ด้านการปรับเปลี่ยนค่านิยมและวัฒนธรรม การสร้างโอกาสและความเสมอภาคทางสังคม  ยุทธศาสตร์ที่ ๖ ด้านการปรับสมดุลและพัฒนาระบบการบริหารจัดการภาครัฐ	หมวดหมายที่ ๘ หมวดหมายที่ ๑๒ หมวดหมายที่ ๑๓	เป้าหมายที่ ๑๑ เป้าหมายที่ ๑๖	ยุทธศาสตร์ที่ ๗ การพัฒนาบริหารจัดการท้องถิ่นที่ดี	ยุทธศาสตร์ที่ ๗ การพัฒนาบริหารจัดการท้องถิ่นที่ดี	ยุทธศาสตร์ที่ ๗ การพัฒนาจัดการบ้านเมืองที่ดี	กลยุทธ์ที่ ๕ -บริหารจัดการองค์กรอย่างมีประสิทธิภาพ เป็นระบบที่ดี มีส่วนร่วมโดยมุ่งเน้นประโยชน์ของประชาชนเป็นหลัก	- แผนงานบริหารทั่วไป - แผนงานการศึกษา - แผนงานเกษตรและชุมชน - แผนงานสร้างความรู้เชิงของชุมชน - แผนงานการศาสนา วัฒนธรรมและนันทนาการ - แผนงานงบกลาง	- สำนักปลัด - กองการศึกษา



ส่วนที่ ๓

การนำแผนพัฒนาท้องถิ่นไปสู่การปฏิบัติ

๑. ยุทธศาสตร์การพัฒนาและแผนงาน

ที่	ยุทธศาสตร์	ด้าน	แผนงาน	หน่วยงานรับผิดชอบหลัก	หน่วยงานสนับสนุน
๑	ยุทธศาสตร์การพัฒนาด้านโครงสร้างพื้นฐาน	ด้านการเศรษฐกิจ	๑.๑ แผนงานอุตสาหกรรมและโยธา	กองช่าง	อบต.แม่เมาะ
		ด้านบริการชุมชนและสังคม			
๓	ยุทธศาสตร์การพัฒนาคุณภาพชีวิต	ด้านบริหารทั่วไป	๓.๑ แผนงานรักษาความสงบภายใน	สำนักปลัด	อบต.แม่เมาะ
	พัฒนาคนและสังคม	ด้านบริการชุมชนและสังคม	๓.๒ แผนงานการศึกษา	กองการศึกษา	
๕	ยุทธศาสตร์การพัฒนาด้านทรัพยากรธรรมชาติและสิ่งแวดล้อม	ด้านบริหารทั่วไป	๕.๑ แผนงานการรักษาความสงบภายใน	สำนักปลัด	อบต.แม่เมาะ
		ด้านการเศรษฐกิจ	๕.๒ แผนงานการเกษตร	สำนักปลัด	
รวม	๓ ยุทธศาสตร์	๓ ด้าน	๕ แผนงาน	๓ สำนัก/กอง	

ส่วนที่๓  
การนำแผนพัฒนาท้องถิ่นไปสู่การปฏิบัติ

บัญชีสรุปโครงการพัฒนา

แบบ ผ.๐๑

แผนพัฒนาท้องถิ่น (พ.ศ.๒๕๖๖ - ๒๕๗๐) เพิ่มเติม เปลี่ยนแปลงครั้งที่๑/๒๕๖๖

องค์การบริหารส่วนตำบลแม่เมาะ อำเภอขุนยวม จังหวัดแม่ฮ่องสอน

ยุทธศาสตร์	พ.ศ.๒๕๖๖		พ.ศ.๒๕๖๗		พ.ศ.๒๕๖๘		พ.ศ.๒๕๖๙		พ.ศ.๒๕๗๐		รวม ๕ ปี	
	จำนวนโครงการ	งบประมาณ (บาท)	จำนวนโครงการ	งบประมาณ (บาท)	จำนวนโครงการ	งบประมาณ (บาท)	จำนวนโครงการ	งบประมาณ (บาท)	จำนวนโครงการ	งบประมาณ (บาท)	จำนวนโครงการ	งบประมาณ (บาท)
๑.ยุทธศาสตร์การพัฒนาพื้นที่โครงสร้างพื้นฐาน												
๑.๑ แผนงานอุตสาหกรรมและโยธา	๑๙	๗,๑๙๖,๓๘๔	๗๗	๒๙,๓๔๖,๓๘๔	๖๘	๒๔,๙๗๙,๙๑๐	๓๑	๑๒,๐๐๐,๐๐๐	๘	๒,๘๐๐,๐๐๐	๒๐๓	๗๗,๓๒๒,๖๗๘
รวม	๑๙											
๓.ยุทธศาสตร์การพัฒนาคุณภาพชีวิต พัฒนาคนและสังคม												
๓.๑ แผนงานรักษาความสงบภายใน	๑	๔,๐๐๐,๐๐๐	๑	๔,๐๐๐,๐๐๐	๑	๔,๐๐๐,๐๐๐	๑	๔,๐๐๐,๐๐๐			๔	๑๖,๐๐๐,๐๐๐
๓.๒ แผนงานการศึกษา			๑๗	๔,๔๔๔,๙๔๐	๑๗	๔,๔๔๔,๙๔๐			๑๗	๔,๔๔๔,๙๔๐	๖๘	๑๗,๙๖๓,๗๖๐
รวม												
๕.ยุทธศาสตร์การพัฒนาศักยภาพทรัพยากรธรรมชาติและสิ่งแวดล้อม												
๕.๓ แผนงานการเกษตร			๑	๖๐,๐๐๐	๑	๖๐,๐๐๐	๑	๖๐,๐๐๐	๑	๖๐,๐๐๐	๔	๒๔๐,๐๐๐
รวม			๑		๑		๑		๑		๔	
รวมทั้งสิ้น	๒๐	๑๑,๑๙๖,๓๘๔	๙๖	๓๗,๘๖๑,๓๒๔	๘๖	๓๔,๔๔๔,๘๕๐	๔๐	๒๐,๔๔๔,๙๔๐	๒๖	๗,๔๔๔,๙๔๐	๒๗๙	๑๑๑,๔๖๖,๔๓๘

บัญชีสรุปโครงการพัฒนา

ที่นำมาจากแผนพัฒนาหมู่บ้านและแผนชุมชน

องค์การบริหารส่วนตำบลแม่เมาะ อำเภอแม่เมาะ จังหวัดลำปาง

โครงการพัฒนาที่นำมาจากแผนพัฒนาหมู่บ้าน และแผนพัฒนาชุมชน	พ.ศ.๒๕๖๖		พ.ศ.๒๕๖๗		พ.ศ.๒๕๖๘		พ.ศ.๒๕๖๙		พ.ศ.๒๕๗๐		รวม ๕ ปี	
	จำนวนโครงการ	งบประมาณ (บาท)	จำนวนโครงการ	งบประมาณ (บาท)	จำนวนโครงการ	งบประมาณ (บาท)	จำนวนโครงการ	งบประมาณ (บาท)	จำนวนโครงการ	งบประมาณ (บาท)	จำนวนโครงการ	งบประมาณ (บาท)
ศูนย์ส่งเสริมการพัฒนาศูนย์เรียนรู้สร้างพื้นฐาน												
๑.๑ แผนงานอุตสาหกรรมและโยธา	๑๙	๗,๑๙๖,๓๘๔	๗๗	๒๙,๓๕๖,๓๘๔	๖๘	๒๕,๙๗๙,๙๑๐	๓๑	๑๒,๐๐๐,๐๐๐	๘	๒,๘๐๐,๐๐๐	๒๐๓	๗๗,๓๖๒,๖๗๘
รวม												
รวมทั้งสิ้น	๑๙	๗,๑๙๖,๓๘๔	๗๗	๒๙,๓๕๖,๓๘๔	๖๘	๒๕,๙๗๙,๙๑๐	๓๑	๑๒,๐๐๐,๐๐๐	๘	๒,๘๐๐,๐๐๐	๒๐๓	๗๗,๓๖๒,๖๗๘

# ๑ ยุทธศาสตร์การพัฒนาด้านโครงสร้างพื้นฐาน

รายละเอียดโครงการพัฒนา

แผนพัฒนาท้องถิ่น (พ.ศ.๒๕๖๖ - ๒๕๗๐) เพิ่มเติม เปลี่ยนแปลง ครั้งที่๑๗/๒๕๖๖

องค์การบริหารส่วนตำบลแม่อุคอ อำเภออุ้มผาง จังหวัดแม่ฮ่องสอน

ก. ยุทธศาสตร์ชาติ ๒๐ ปี ยุทธศาสตร์ที่ ๒ ด้านการสร้างโอกาสและความเสมอภาคในการแข่งขัน

ข. แผนพัฒนาเศรษฐกิจและสังคมแห่งชาติ ฉบับที่ ๑๓ หมายเหตุการคาดการณ์และยุทธศาสตร์ทางโลจิสติกส์ที่สำคัญของภูมิภาค

ค. Sustainable Development Goals :SDGs เป้าหมายที่ ๒ การพัฒนาโครงสร้างพื้นฐานและระบบบริหารจัดการ เพื่อคุณภาพ ความมั่นคงทางอาหาร

และความยั่งยืนของภาคเกษตร

ง. ยุทธศาสตร์จังหวัดที่๓ การแก้ไขปัญหาความยากจน พัฒนาคมน สังคม การบริการภาครัฐและพลังงานทดแทน เพื่อยกระดับคุณภาพชีวิต

จ. ยุทธศาสตร์การพัฒนา ของอปท. ในเขตจังหวัดที่ ๑ การพัฒนาระบบโครงสร้างพื้นฐานและสาธารณูปโภค

๑.ยุทธศาสตร์ที่ ๑ การพัฒนาด้านโครงสร้างพื้นฐานและสาธารณูปโภค

๑.๑ กลยุทธ์การพัฒนาโครงสร้างพื้นฐานด้านคมนาคมขนส่ง

๑.๑ แผนงาน อุตุสาหกรรมและโยธา

ที่	โครงการ	วัตถุประสงค์	เป้าหมาย	งบประมาณ					ตัวชี้วัด (KPI)	ผลที่คาดว่าจะได้รับ	หน่วยงานรับผิดชอบ	
				๒๕๖๖	๒๕๖๗	๒๕๖๘	๒๕๖๙	๒๕๗๐				
๑	โครงการซ่อมแซมฝายและลำเหมืองทุกหมู่บ้าน ม.๑ บ้านคำสุข	เพื่อเพิ่มศักยภาพและปริมาณการกักเก็บน้ำของฝายสำหรับให้เกษตรกรไว้ใช้เพื่อการเกษตรได้สะดวกตลอดทั้งปี	สันฝายกว้าง ๑.๐๐ เมตร ยาว ๑๐.๐๐ เมตร สูง ๒.๐๐ เมตร	-	๕๐๐,๐๐๐ อบต.แม่อุคอ	๕๐๐,๐๐๐ อบต.แม่อุคอ	๕๐๐,๐๐๐ อบต.แม่อุคอ	๕๐๐,๐๐๐ อบต.แม่อุคอ	๕๐๐,๐๐๐ อบต.แม่อุคอ	ประชาชนร้อยละ ๘๐ มีน้ำใช้	ประชาชนมีน้ำ เพียงพอ ในการ อุปโภค-บริโภค	กองช่าง อบต.แม่อุคอ
๒	โครงการวางท่อกลม ค.ส.ล. ลอดถนน (ห่อมบ้านแยวมหลวง บริเวณบ้านนิพพร) บ้านคำสุข หมู่ที่ ๑	เพื่อให้ประชาชนได้มีถนนสำหรับใช้ในการสัญจรไปมา และขนส่งผลผลิตทางการเกษตรได้สะดวกตลอดทั้งปี	เส้นผ่าศูนย์กลาง ๐.๖๐ เมตร	-	๕๐,๐๐๐ อบต.แม่อุคอ	๕๐,๐๐๐ อบต.แม่อุคอ	๕๐,๐๐๐ อบต.แม่อุคอ	๕๐,๐๐๐ อบต.แม่อุคอ	๕๐,๐๐๐ อบต.แม่อุคอ	ประชาชนร้อยละ ๑๐๐ ได้รับความสะดวกในการสัญจรไปมา	ประชาชนได้รับความ สะดวกในการสัญจร ไปมา	กองช่าง อบต.แม่อุคอ
๓	โครงการวางท่อแก๊สเอ็น จำนวน ๒ จุด จุดที่ ๑ ห่อมบ้านแยวมหลวง จุดที่ ๒ ห่อมบ้านแยวมน้อย ม.๑ บ้านคำสุข	เพื่อให้การเกษตรของประชาชนที่อาศัยอยู่รอบลำน้ำวัย ใช้ในการอุปโภค-บริโภค	ปริมาณงาน กว้าง ๑.๐๐ เมตร สูง ๓.๐๐ เมตร ยาว ๒๐๐ เมตร	-	๕๐๐,๐๐๐ อบต.แม่อุคอ	๕๐๐,๐๐๐ อบต.แม่อุคอ	๕๐๐,๐๐๐ อบต.แม่อุคอ	๕๐๐,๐๐๐ อบต.แม่อุคอ	๕๐๐,๐๐๐ อบต.แม่อุคอ	ประชาชนมีน้ำใช้ อุปโภคบริโภค ในการ เกษตรอย่างเพียงพอ	ประชาชนมีน้ำใช้ อุปโภคบริโภค ในการ เกษตรอย่างเพียงพอ	กองช่าง อบต.แม่อุคอ

๑.๑ แผนงานอุตสาหกรรมและโยธา ต่อ

ที่	โครงการ	วัตถุประสงค์	เป้าหมาย	งบประมาณ					ตัวชี้วัด	ผลที่คาดว่าจะได้รับ	หน่วยงานรับผิดชอบ
				๒๕๖๖	๒๕๖๗	๒๕๖๘	๒๕๖๙	๒๕๗๐			
๔	โครงการวางกล่องเก็บเงิน บริเวณที่นา บ้านคำสุข หมู่ที่ ๑ บ้านคำสุข	เพื่อให้การเกษตรของประชาชนที่อาศัยอยู่รอบๆลำห้วย ใช้ในการอุปโภค-บริโภค	กว้าง ๑.๐๐ เมตร สูง ๓.๐๐ เมตร ยาว ๑๐๐ เมตร	๒๕๖,๐๐๐	๒๕๖,๐๐๐	๒๕๖,๐๐๐	๒๕๖,๐๐๐	๒๕๖,๐๐๐	ประชาชนร้อยละ ๙๐ มีน้ำใช้ อุปโภค-บริโภค	ประชาชนมีน้ำใช้ อุปโภคบริโภค ในการเกษตรอย่างเพียงพอ	กองช่าง อบต.แม่อุด
๕	โครงการก่อสร้างถนน ค.ส.ล. หอมบ้านแม่วามน้อย เข้าพื้นที่การเกษตร หมู่ที่ ๑ บ้านคำสุข	เพื่อให้ประชาชนได้มีถนนสำหรับใช้ในการสัญจรไปมาได้สะดวกรวดเร็ว	กว้าง ๓.๐๐ เมตร ยาว ๒๕๐.๐๐ เมตร หนา ๐.๑๕ เมตร	๕๐๐,๐๐๐	๕๐๐,๐๐๐	๕๐๐,๐๐๐	๕๐๐,๐๐๐	ประชาชนร้อยละ ๘๐ ได้รับความสะดวกในการสัญจรไปมา	ประชาชนได้รับความสะดวกในการสัญจร ไปมาเพื่อการเกษตรมากขึ้น	กองช่าง อบต.แม่อุด พลังงานจังหวัด	
๖	โครงการก่อสร้างถนน ค.ส.ล. ๒ ร่องล้อ ม.๑ บ้านคำสุข	เพื่อให้ประชาชนได้มีถนนสำหรับใช้ในการสัญจรไปมา ได้สะดวกรวดเร็ว	กว้างข้างละ ๐.๖๐ เมตร ยาว ๕๐๐.๐๐ เมตร หนา ๐.๑๕ เมตร	๔๐๐,๐๐๐	๔๐๐,๐๐๐	๔๐๐,๐๐๐	๔๐๐,๐๐๐	ประชาชนร้อยละ ๑๐๐ ได้รับความสะดวกในการสัญจรไปมา	ประชาชนมีเส้นทางคมนาคมขนส่งที่ สะดวกรวดเร็ว	กองช่าง อบต.แม่อุด	
๗	โครงการติดตั้งไฟกิ่งพลังงานแสงอาทิตย์ จำนวน ๑๐ จุด ภายในหมู่บ้าน หมู่ที่ ๑ บ้านคำสุข	เพื่อให้ประชาชนมีไฟฟ้าใช้ มีแสงสว่างในหมู่บ้าน และสัญจรไปมาได้สะดวก	จำนวน ๑๐ จุด หมู่ที่ ๑ ทุกหย่อมบ้าน	๕๐๐,๐๐๐	๕๐๐,๐๐๐	๕๐๐,๐๐๐	๕๐๐,๐๐๐	ประชาชนร้อยละ ๑๐๐ มีไฟฟ้าใช้	ประชาชนมีไฟฟ้าและแสงสว่างในหมู่บ้าน อย่างเพียงพอ	กองช่าง อบต.แม่อุด การไฟฟ้าส่วนภูมิภาค สาขาชุมพวง	
๘	โครงการปรับปรุงซ่อมแซมฝาย จำนวน ๗ จุด ม.๑ บ้านคำสุข	เพื่อเพิ่มศักยภาพและปริมาณการกักเก็บน้ำของฝายสำหรับให้เกษตรกรไว้ใช้เพื่อการเกษตรในช่วงฤดูแล้ง	จำนวน ๗ จุด บ้านคำสุข	๙๕,๑๒๕	๙๕,๑๒๕	๙๕,๑๒๕	๙๕,๑๒๕	ประชาชนร้อยละ ๘๐ มีน้ำใช้	ประชาชนมีน้ำ เพียงพอ ในการอุปโภค-บริโภค	กองช่าง อบต.แม่อุด	

๑.๑ แผนงานอุตสาหกรรมและโยธา ต่อ

แบบ ผ.๑๒

ที่	โครงการ	วัตถุประสงค์	เป้าหมาย	งบประมาณ					ตัวชี้วัด (KPI)	ผลที่คาดว่าจะได้รับ	หน่วยงานรับผิดชอบ
				๒๕๖๖	๒๕๖๗	๒๕๖๘	๒๕๖๙	๒๕๗๐			
๙	โครงการปรับปรุงซ่อมแซมถนน (คันทางทรุด) จำนวน ๒ จุด ห้อยอมบ้านเมเยมหลวง ม.๑ บ้านคำสุข	เพื่อให้บรรเทาปัญหาความเดือดร้อนของประชาชนและป้องกันกาพังทลาย	จำนวน ๒ จุด ห้อยอมบ้านเมเยมหลวง หมู่ที่ ๑ บ้านคำสุข	๑๙๗,๐๐๐ อบต.แม่เมาะ	๑๙๗,๐๐๐ อบต.แม่เมาะ	-	-	-	ประชาชนร้อยละ ๑๐๐ ได้รับความสะดวกในการสัญจรไปมา	ประชาชนมีเส้นทางคมนาคมขนส่งที่สะดวกรวดเร็ว	กองช่าง อบต.แม่เมาะ
๑๐	โครงการปรับปรุงซ่อมแซมถนน (คันทางทรุด) ห้อยอมบ้านเมเยมน้อย ม.๑ บ้านคำสุข	เพื่อให้บรรเทาปัญหาความเดือดร้อนของประชาชนและป้องกันกาพังทลาย	กว้าง ๒.๐๐ เมตร ยาว ๑๐.๐๐ เมตร ลึก ๕.๐๐ เมตร	๑๔๓,๐๐๐ อบต.แม่เมาะ	๑๔๓,๐๐๐ อบต.แม่เมาะ	-	-	-	ประชาชนร้อยละ ๑๐๐ ได้รับความสะดวกในการสัญจรไปมา	ประชาชนมีเส้นทางคมนาคมขนส่งที่สะดวกรวดเร็ว	กองช่าง อบต.แม่เมาะ
๑๑	โครงการก่อสร้างถนน ค.ส.๓ จำนวน ๒ จุด จุดที่ ๑ ห้อยอมบ้านเมสุรินน้อยใต้ จุดที่ ๒ ห้อยอมบ้านเมสุรินน้อยเหนือ หมู่ที่ ๒ บ้านหัวแม่สุริน	เพื่อให้ประชาชนได้มีถนนสำหรับใช้ในการสัญจรไปมา ได้สะดวกรวดเร็ว	กว้าง ๓.๐๐ เมตร ความยาว ๒๕๐.๐๐ ม. หนา ๐.๑๕ เมตร	๕๐๐,๐๐๐ อบต.แม่เมาะ	๕๐๐,๐๐๐ อบต.แม่เมาะ	๕๐๐,๐๐๐ อบต.แม่เมาะ	๕๐๐,๐๐๐ อบต.แม่เมาะ	๕๐๐,๐๐๐ อบต.แม่เมาะ	ประชาชนร้อยละ ๑๐๐ ได้รับความสะดวกในการสัญจรไปมา	ประชาชนมีเส้นทางคมนาคมขนส่งที่สะดวกรวดเร็ว	กองช่าง อบต.แม่เมาะ
๑๒	โครงการปรับปรุงซ่อมแซมฝายต้นน้ำ ม.๒ บ้านหัวแม่สุริน	เพื่อให้ประชาชนมีน้ำไว้สำหรับอุปโภคบริโภคได้ตลอดทั้งปี	ยาว ๑๐.๐๐ เมตร ลึก ๒.๐๐ เมตร	๒๐๐,๐๐๐ อบต.แม่เมาะ	๒๐๐,๐๐๐ อบต.แม่เมาะ	๒๐๐,๐๐๐ อบต.แม่เมาะ	๒๐๐,๐๐๐ อบต.แม่เมาะ	ประชาชนร้อยละ ๑๐๐ มีน้ำไว้อุปโภค-บริโภค	ประชาชนมีน้ำอุปโภคบริโภคอย่างพอเพียง	กองช่าง อบต.แม่เมาะ	
๑๓	โครงการก่อสร้างถึงพักน้ำและถังกรองน้ำ ค.ส.๓. พร้อมด้วยระบบท่อประปา หมู่ที่ ๒ บ้านหัวแม่สุริน	เพื่อให้ประชาชนมีน้ำไว้สำหรับอุปโภคบริโภคได้ตลอดทั้งปี	กว้าง ๓.๐๐ เมตร ยาว ๓.๐๐ เมตร สูง ๒.๐๐ เมตร หนา ๐.๒๐ เมตร	๕๐๐,๐๐๐ อบต.แม่เมาะ	๕๐๐,๐๐๐ อบต.แม่เมาะ	๕๐๐,๐๐๐ อบต.แม่เมาะ	๕๐๐,๐๐๐ อบต.แม่เมาะ	ประชาชนร้อยละ ๑๐๐ มีน้ำไว้อุปโภค-บริโภค	ประชาชนมีน้ำอุปโภคบริโภคอย่างพอเพียง	กองช่าง อบต.แม่เมาะ	



๑.๑ แผนงานอุตสาหกรรมและโยธา ต่อ

ที่	โครงการ	วัตถุประสงค์	เป้าหมาย	งบประมาณ					ตัวชี้วัด (KPI)	ผลที่คาดว่าจะได้รับ	หน่วยงานรับผิดชอบ
				๒๕๖๖	๒๕๖๗	๒๕๖๘	๒๕๖๙	๒๕๗๐			
๑๔	โครงการปรับปรุงซ่อมแซมถังเก็บน้ำ ค.ส.ล. จำนวน ๑๐ จุด หมู่ที่ ๒ บ้านหัวแม่สุริน	เพื่อให้ประชาชนมีน้ำไว้สำหรับอุปโภคบริโภคได้ตลอดทั้งปี	จำนวน ๑๐ จุด บ้านหัวแม่สุริน	๕๐๐,๐๐๐ อบต.แม่เมาะ	๕๐๐,๐๐๐ อบต.แม่เมาะ	๕๐๐,๐๐๐ อบต.แม่เมาะ	๕๐๐,๐๐๐ อบต.แม่เมาะ	-	ประชาชนร้อยละ ๑๐๐ มีน้ำไว้อุปโภค-บริโภคอย่างพอเพียง	กองช่าง อบต.แม่เมาะ	
๑๕	โครงการปรับปรุงซ่อมแซมคลองส่งน้ำ หมู่ ๒ บ้านหัวแม่สุริน	เพื่อแก้ไขปัญหาการขาดแคลนน้ำอุปโภคบริโภคของประชาชน ม.๒	กว้าง ๐.๓๐ เมตร ยาว ๓,๐๐๐.๐๐ เมตร หนา ๐.๑๐ เมตร	๕๐๐,๐๐๐ อบต.แม่เมาะ	๕๐๐,๐๐๐ อบต.แม่เมาะ	๕๐๐,๐๐๐ อบต.แม่เมาะ	-	-	ประชาชนมีน้ำอุปโภคบริโภคอย่างพอเพียง	กองช่าง อบต.แม่เมาะ	
๑๖	โครงการปรับปรุงซ่อมแซมฝายและลำเหมืองเข้ามา หมู่ ๒ บ้านหัวแม่สุริน	เพื่อแก้ไขปัญหาการขาดแคลนน้ำอุปโภคบริโภคของประชาชน ม.๒	สันฝายกว้าง ๑.๐๐ เมตร ยาว ๑๐๐๐ เมตร ลึก ๒.๐๐ เมตร	๓๐๐,๐๐๐ อบต.แม่เมาะ	๓๐๐,๐๐๐ อบต.แม่เมาะ	๓๐๐,๐๐๐ อบต.แม่เมาะ	-	-	ประชาชนมีน้ำอุปโภคบริโภคอย่างพอเพียง	กองช่าง อบต.แม่เมาะ	
๑๗	โครงการขยายไฟกิ่งสาธารณะภายในหมู่บ้าน หย่อมบ้านหัวชะ และบ้านหัวแม่สุริน จำนวน ๑๐ จุด หมู่ ๒ บ้านหัวแม่สุริน	เพื่อให้ประชาชนมีไฟฟ้าใช้ มีแสงสว่างในหมู่บ้าน และสัญจรไปมาได้สะดวก	ขยายไฟกิ่ง จำนวน ๑๐ จุด	๑๐๐,๐๐๐ อบต.แม่เมาะ	๑๐๐,๐๐๐ อบต.แม่เมาะ	๑๐๐,๐๐๐ อบต.แม่เมาะ	-	-	ประชาชนมีไฟฟ้าและแสงสว่างในหมู่บ้านอย่างเพียงพอ	กองช่าง อบต.แม่เมาะ การไฟฟ้าส่วนภูมิภาค สาขาขุนยวม	
๑๘	โครงการขุดบ่อขยะ จำนวน ๒ จุด จุดที่ ๑ หย่อมบ้านหัวชะ จุดที่ ๒ หย่อมบ้านพะยอม หมู่ ๒ บ้านหัวแม่สุริน	เพื่อให้ประชาชนมีสถานที่จัดการขยะมูลฝอยถูกหลักสุขภิบาล	กว้าง ๑๐.๐๐ เมตร ยาว ๑๕.๐๐ เมตร ลึก ๓.๐๐ เมตร	๑๐๐,๐๐๐ อบต.แม่เมาะ	๑๐๐,๐๐๐ อบต.แม่เมาะ	๑๐๐,๐๐๐ อบต.แม่เมาะ	-	-	ประชาชนมีสถานที่ในการกำจัดขยะมูลฝอยถูกหลักสุขภิบาล	กองช่าง อบต.แม่เมาะ	
๑๙	โครงการยกระดับถนนดินเข้าพื้นที่การเกษตร จำนวน ๒ จุด หมู่ ๒ บ้านหัวแม่สุริน	เพื่อให้ประชาชนได้มีถนนสำหรับใช้ในการสัญจรไปมาได้สะดวกเร็ว	ได้ยกระดับถนนดินจำนวน ๒ จุด กว้าง ๓.๐๐ ม. ยาว ๕.๐๐๐ ม. ลึก/หนาเฉลี่ย ๐.๑๐ ม.	๕๐,๐๐๐ อบต.แม่เมาะ	-	-	-	-	ประชาชนได้รับความสะดวกในการสัญจรไปมาเพื่อทำการเกษตรมากขึ้น	กองช่าง อบต.แม่เมาะ	

๑.๑ แผนงานอุตสาหกรรมและโยธา ต่อ

แบบ ผ.๑๒

ที่	โครงการ	วัตถุประสงค์	เป้าหมาย	งบประมาณ					ตัวชี้วัด (KPI)	ผลที่คาดว่าจะได้รับ	หน่วยงานรับผิดชอบ
				๒๕๖๖	๒๕๖๗	๒๕๖๘	๒๕๖๙	๒๕๗๐			
๒๐	โครงการก่อสร้างถนน ค.ส.ล. ม.๒ บ้านหัวแม่สุริน	เพื่อให้ประชาชนได้มีถนน สำหรับใช้ในการสัญจรไป มาได้สะดวกรวดเร็ว	กว้าง ๓.๐๐ เมตร ยาว ๒๕๐.๐๐ เมตร หน้า ๐.๑๕ เมตร	๕๐๐,๐๐๐	๕๐๐,๐๐๐	๕๐๐,๐๐๐	๕๐๐,๐๐๐	๕๐๐,๐๐๐	ประชาชนร้อยละ ๘๐ ได้รับความ สะดวกในการสัญจร ไปมาเพื่อการเกษตร มากขึ้น	ประชาชนได้รับความ สะดวกในการสัญจร ไปมาเพื่อการเกษตร มากขึ้น	กองช่าง อบต.แม่อุคอ
๒๑	โครงการก่อสร้างถนน ค.ส.ล. ภายในหมู่บ้าน ม.๒ บ้านหัวแม่สุริน	เพื่อให้ประชาชนได้มีถนน สำหรับใช้ในการสัญจรไป มาได้สะดวกรวดเร็ว	กว้าง ๓.๐๐ เมตร ยาว ๒๕๐.๐๐ เมตร หน้า ๐.๑๕ เมตร	๕๐๐,๐๐๐	๕๐๐,๐๐๐	๕๐๐,๐๐๐	๕๐๐,๐๐๐	๕๐๐,๐๐๐	ประชาชนร้อยละ ๘๐ ได้รับความ สะดวกในการ สัญจรไปมา	ประชาชนไม่ได้รับความ สะดวกในการสัญจร ไปมาเพื่อการเกษตร มากขึ้น	กองช่าง อบต.แม่อุคอ
๒๒	โครงการก่อสร้างถนน ค.ส.ล. พยอมบ้านแม่อุคค่อน้อย ม.๒ บ้านหัวแม่สุริน	เพื่อให้ประชาชนได้มีถนน สำหรับใช้ในการสัญจรไป มาได้สะดวกรวดเร็ว	กว้าง ๓.๐๐ เมตร ยาว ๒๕๐.๐๐ เมตร หน้า ๐.๑๕ เมตร	๕๐๐,๐๐๐	๕๐๐,๐๐๐	๕๐๐,๐๐๐	๕๐๐,๐๐๐	๕๐๐,๐๐๐	ประชาชนร้อยละ ๘๐ ได้รับความ สะดวกในการ สัญจรไปมา	ประชาชนไม่ได้รับความ สะดวกในการสัญจร ไปมาเพื่อการเกษตร มากขึ้น	กองช่าง อบต.แม่อุคอ
๒๓	โครงการก่อสร้างถนน ค.ส.ล. พยอมบ้านสนแม่สุริน ม.๒ บ้านหัวแม่สุริน	เพื่อให้ประชาชนได้มีถนน สำหรับใช้ในการสัญจรไป มาได้สะดวกรวดเร็ว	กว้าง ๓.๐๐ เมตร ยาว ๒๕๐.๐๐ เมตร หน้า ๐.๑๕ เมตร	๕๐๐,๐๐๐	๕๐๐,๐๐๐	๕๐๐,๐๐๐	๕๐๐,๐๐๐	๕๐๐,๐๐๐	ประชาชนร้อยละ ๘๐ ได้รับความ สะดวกในการ สัญจรไปมา	ประชาชนไม่ได้รับความ สะดวกในการสัญจร ไปมาเพื่อการเกษตร มากขึ้น	กองช่าง อบต.แม่อุคอ
๒๔	โครงการก่อสร้างถนน ค.ส.ล. ๒ ร่องล้อ ม.๒ บ้านหัวแม่สุริน	เพื่อให้ประชาชนได้มีถนน สำหรับใช้ในการสัญจรไป มาได้สะดวกรวดเร็ว	กว้างข้างละ ๐.๖๐ เมตร ยาว ๕๐๐.๐๐ เมตร หน้า ๐.๑๕ เมตร	๕๐๐,๐๐๐	๕๐๐,๐๐๐	๕๐๐,๐๐๐	๕๐๐,๐๐๐	๕๐๐,๐๐๐	ประชาชนร้อยละ ๘๐ ได้รับความ สะดวกในการ สัญจรไปมา	ประชาชนไม่ได้รับความ สะดวกในการสัญจร ไปมาเพื่อการเกษตร มากขึ้น	กองช่าง อบต.แม่อุคอ

๑.๑ แผนงานอุตสาหกรรมและโยธา ต่อ

แบบ ผ.๐๒

ที่	โครงการ	วัตถุประสงค์	เป้าหมาย	งบประมาณ				ตัวชี้วัด	ผลที่คาดว่าจะได้รับ	หน่วยงานรับผิดชอบ
				๒๕๖๖	๒๕๖๗	๒๕๖๘	๒๕๖๙			
๒๕	โครงการติดตั้งเพิงหลังงานแสดงอาทิตย์ ภายในหมู่บ้าน ม.๒ บ้านหัวแม่อูรีน	เพื่อให้ประชาชนมีเพิงที่ใช้ มีแสงสว่างในหมู่บ้าน และสัญจรไปมาได้สะดวก	จำนวน ๑๐ จุด ม.๒ บ้านหัวแม่อูรีน	๕๐๐,๐๐๐ อบต.แม่อูรีน	๕๐๐,๐๐๐ อบต.แม่อูรีน	๕๐๐,๐๐๐ อบต.แม่อูรีน	๕๐๐,๐๐๐ อบต.แม่อูรีน	ประชาชนร้อยละ ๑๐๐ มีเพิงทำใช้	ประชาชนมีเพิงและแสงสว่างในหมู่บ้านอย่างเพียงพอ	กองช่าง อบต.แม่อูรีน การไฟฟ้าส่วนภูมิภาค สาขาชุมชน
๒๖	โครงการก่อสร้างถนนค.ส.ล. ห่อมบ้านแม่อูรีนน้อย ถึง แยกทางหลวงชนบทที่ ม.๘.๔๐๐๙ ม.๒ บ้านหัวแม่อูรีน	เพื่อให้ประชาชนได้มีถนนสำหรับใช้ในการสัญจรไปมาได้สะดวกรวดเร็ว	กว้าง ๔.๐๐ เมตร ยาว ๑๘๐.๐๐ เมตร หนา ๐.๑๕ เมตร	๕๐๐,๐๐๐ อบต.แม่อูรีน	๕๐๐,๐๐๐ อบต.แม่อูรีน	๕๐๐,๐๐๐ อบต.แม่อูรีน	๕๐๐,๐๐๐ อบต.แม่อูรีน	ประชาชนร้อยละ ๘๐ ได้รับความสะดวกในการสัญจรไปมา	ประชาชนได้รับความสะดวกในการสัญจรไปมาเพื่อการค้าเกษตรมากขึ้น	กองช่าง อบต.แม่อูรีน
๒๗	โครงการก่อสร้าง ถนน ค.ส.ล. ห่อมบ้านเกาะโน-ห่อมบ้านพะยอม ม.๒ บ้านหัวแม่อูรีน	เพื่อให้ประชาชนได้มีถนนสำหรับใช้ในการสัญจรไปมาได้สะดวกรวดเร็ว	กว้าง ๔.๐๐ เมตร ยาว ๑๘๐.๐๐ เมตร หนา ๐.๑๕ เมตร	๕๐๐,๐๐๐ อบต.แม่อูรีน	๕๐๐,๐๐๐ อบต.แม่อูรีน	๕๐๐,๐๐๐ อบต.แม่อูรีน	๕๐๐,๐๐๐ อบต.แม่อูรีน	ประชาชนร้อยละ ๘๐ ได้รับความสะดวกในการสัญจรไปมา	ประชาชนได้รับความสะดวกในการสัญจรไปมาเพื่อการค้าเกษตรมากขึ้น	กองช่าง อบต.แม่อูรีน
๒๘	โครงการก่อสร้างถนน ค.ส.ล. ห่อมบ้านแม่อูรีนน้อยถึง ห่อมบ้านแม่อูรีนน้อยเหนือ ม.๒ บ้านหัวแม่อูรีน	เพื่อให้ประชาชนได้มีถนนสำหรับใช้ในการสัญจรไปมาได้สะดวกรวดเร็ว	กว้าง ๔.๐๐ เมตร ยาว ๑๘๐.๐๐ เมตร หนา ๐.๑๕ เมตร	๕๐๐,๐๐๐ อบต.แม่อูรีน	๕๐๐,๐๐๐ อบต.แม่อูรีน	๕๐๐,๐๐๐ อบต.แม่อูรีน	๕๐๐,๐๐๐ อบต.แม่อูรีน	ประชาชนร้อยละ ๘๐ ได้รับความสะดวกในการสัญจรไปมา	ประชาชนได้รับความสะดวกในการสัญจรไปมาเพื่อการค้าเกษตรมากขึ้น	กองช่าง อบต.แม่อูรีน
๒๙	โครงการปรับปรุงซ่อมแซมฝาย จำนวน ๘ จุด หมู่ที่ ๒ บ้านหัวแม่อูรีน	เพื่อเพิ่มศักยภาพและปริมาณการกักเก็บน้ำของฝายสำหรับให้เกษตรกรไว้ใช้เพื่อการเกษตรได้สะดวกตลอดทั้งปี	จำนวน ๘ จุด ม.๒ บ้านหัวแม่อูรีน	๑๓๔,๗๘๕ อบต.แม่อูรีน	๑๓๔,๗๘๕ อบต.แม่อูรีน	๑๓๔,๗๘๕ อบต.แม่อูรีน	๑๓๔,๗๘๕ อบต.แม่อูรีน	ประชาชนร้อยละ ๘๐ มีน้ำใช้	ประชาชนมีน้ำเพียงพอ ในการอุปโภค-บริโภค	กองช่าง อบต.แม่อูรีน

๑.๑ แผนงานอุตสาหกรรมและโยธา ต่อ

แบบ ผ.๑๒

ที่	โครงการ	วัตถุประสงค์	เป้าหมาย	งบประมาณ				ตัวชี้วัด	ผลที่คาดว่าจะได้รับ	หน่วยงานรับผิดชอบ				
				๒๕๖๖	๒๕๖๗	๒๕๖๘	๒๕๖๙							
๓๐	โครงการก่อสร้างท่อลอดเหลี่ยม (บล็อกลอนเวิร์ส) หมู่ที่๓ บ้านปางตอง	เพื่อให้เป็นทางระบายน้ำ และใช้เป็นเส้นทางคมนาคม และขนส่งผลผลิตทางการเกษตร	ปากท่อ ๒.๐๐x ๒.๐๐ ม. ยาว ๔.๐๐ เมตร หนา ๐.๒๐ เมตร	-	๕๐๐,๐๐๐ อบต.แม่อุค	๕๐๐,๐๐๐ อบต.แม่อุค	-	๒๕๖๗	๒๕๖๘	๒๕๖๙	๒๕๗๐	ประชาชนร้อยละ ๘๐ มีทางระบายน้ำ และสัญจรไปมาได้ สะดวกรวดเร็ว	เพื่อให้เป็นทางระบาย น้ำและใช้เป็นเส้นทางคมนาคมและขนส่งผลผลิตทางการเกษตร	กองช่าง อบต.แม่อุค
๓๑	โครงการก่อสร้างถนน ค.ส.ล. (ห่อมบ้านสามหลัง) หมู่ที่๓ บ้านปางตอง	เพื่อให้ประชาชนได้มีถนน สำหรับใช้ในการสัญจรไป มาได้สะดวกรวดเร็ว	กว้าง ๓.๐๐ เมตร ยาว ๒๕๐.๐๐ เมตร หนา ๐.๑๕ เมตร	-	๕๐๐,๐๐๐ อบต.แม่อุค	๕๐๐,๐๐๐ อบต.แม่อุค	-	๒๕๖๗	๒๕๖๘	๒๕๖๙	๒๕๗๐	ประชาชนร้อยละ ๘๐ ได้รับความ สะดวกในการสัญจร	ประชาชนได้รับความ สะดวกในการสัญจร ไปมาเพื่อการเกษตร มากขึ้น	กองช่าง อบต.แม่อุค
๓๒	โครงการก่อสร้างถนน ค.ส.ล. ๒ ร่องล้อ หมู่ที่๓ บ้านปางตอง	เพื่อให้ประชาชนได้มีถนน สำหรับใช้ในการสัญจรไป มาได้สะดวกรวดเร็ว	กว้างข้างละ ๐.๖๐ เมตร ยาว ๕๐๐.๐๐ เมตร หนา ๐.๑๕ เมตร	-	๕๐๐,๐๐๐ อบต.แม่อุค	๕๐๐,๐๐๐ อบต.แม่อุค	-	๒๕๖๗	๒๕๖๘	๒๕๖๙	๒๕๗๐	ประชาชนร้อยละ ๘๐ ได้รับความ สะดวกในการ สัญจรไปมา	ประชาชนไม่ได้รับความ สะดวกในการสัญจร ไปมาเพื่อการเกษตร มากขึ้น	กองช่าง อบต.แม่อุค
๓๓	โครงการก่อสร้างถนน ค.ส.ล. บ้านปางตองถึงห่อมบ้านปางตองใต้ (จุดที่ ๑) หมู่ที่ ๓บ้านปางตอง	เพื่อให้ประชาชนได้มีถนน สำหรับใช้ในการสัญจรไป มาได้สะดวกรวดเร็ว	กว้าง ๔.๐๐ เมตร ยาว ๑๘๐.๐๐ เมตร หนา ๐.๑๕ เมตร	๕๐๐,๐๐๐ อบต.แม่อุค	๕๐๐,๐๐๐ อบต.แม่อุค	-	๒๕๖๗	๒๕๖๘	๒๕๖๙	๒๕๗๐	๒๕๗๑	ประชาชนร้อยละ ๘๐ ได้รับความ สะดวกในการ สัญจรไปมา	ประชาชนไม่ได้รับความ สะดวกในการสัญจร ไปมาเพื่อการเกษตร มากขึ้น	กองช่าง อบต.แม่อุค
๓๔	โครงการก่อสร้างถนน ค.ส.ล. บ้านปางตองถึงห่อมบ้านปางตองใต้ (จุดที่ ๒) หมู่ที่ ๓ บ้านปางตอง	เพื่อให้ประชาชนได้มีถนน สำหรับใช้ในการสัญจรไป มาได้สะดวกรวดเร็ว	กว้าง ๔.๐๐ เมตร ยาว ๑๘๐.๐๐ เมตร หนา ๐.๑๕ เมตร	๕๐๐,๐๐๐ อบต.แม่อุค	๕๐๐,๐๐๐ อบต.แม่อุค	-	๒๕๖๗	๒๕๖๘	๒๕๖๙	๒๕๗๐	๒๕๗๑	ประชาชนร้อยละ ๘๐ ได้รับความ สะดวกในการ สัญจรไปมา	ประชาชนไม่ได้รับความ สะดวกในการสัญจร ไปมาเพื่อการเกษตร มากขึ้น	กองช่าง อบต.แม่อุค

๑.๑ แผนงานอุตสาหกรรมและโยธา ต่อ

ที่	โครงการ	วัตถุประสงค์	เป้าหมาย	งบประมาณ					ตัวชี้วัด (KPI)	ผลที่คาดว่าจะได้รับ	หน่วยงานรับผิดชอบ
				๒๕๖๖	๒๕๖๗	๒๕๖๘	๒๕๖๙	๒๕๗๐			
๓๕	โครงการวางท่อกลม ค.ส.ล. ลอดถนน (หลังโรงเรียน) หมู่ที่ ๓บ้านปางตอง	เพื่อให้เป็นทางระบายน้ำ และใช้เป็นเส้นทางคมนาคม และขนส่งผลิตผลทางการเกษตร	เส้นผ่าศูนย์กลาง ๐.๖๐ ม.	๕๐,๐๐๐ อบต.แม่จอก	๕๐,๐๐๐ อบต.แม่จอก	๕๐,๐๐๐ อบต.แม่จอก	-	-	ประชาชนร้อยละ ๘๐ มีทางระบายน้ำ และสัญจรไปมาได้ สะดวกรวดเร็ว	เพื่อให้เป็นทางระบายน้ำ และใช้เป็นเส้นทางคมนาคมและขนส่งผลิตผลทางการเกษตร	กองช่าง อบต.แม่จอก
๓๖	โครงการวางท่อ พีวีซี (หลังโรงเรียน) หมู่ที่ ๓บ้านปางตอง	เพื่อแก้ไขปัญหาคาความเดือนร้อน ของราษฎรซึ่งอาจเกิดจากการ ใช้น้ำไม่เพียงพอ	ท่อ พีวีซี ขนาด ๑ - ๓ นิ้ว ขึ้น ๘.๕ ยาว ๓,๐๐๐ เมตร	๒๐๐,๐๐๐ อบต.แม่จอก	๒๐๐,๐๐๐ อบต.แม่จอก	๒๐๐,๐๐๐ อบต.แม่จอก	-	-	ประชาชนร้อยละ ๙๐ มีใช้น้ำได้เพียงพอ	ประชาชนได้มีน้ำไว้อุปโภค บริโภค เพียงพอ	กองช่าง อบต.แม่จอก
๓๗	โครงการก่อสร้างสะพานข้าม แม่น้ำยม บ้านปางตอง-ปางตองใต้ หมู่ที่ ๓บ้านปางตอง	เพื่อแก้ไขปัญหาคาความคมนาคม ขนส่งสัญจรไปมาของ ประชาชนได้สะดวกมากขึ้น	งาน กว้าง ๓.๐๐ เมตร ยาว ๘.๐๐ เมตร ราวสะพานสูง ๑.๐๐ เมตร	๕๐๐,๐๐๐ อบต.แม่จอก	๕๐๐,๐๐๐ อบต.แม่จอก	๕๐๐,๐๐๐ อบต.แม่จอก	-	-	ประชาชนร้อยละ ๙๐ ได้รับความสะดวก ในการสัญจรไปมา	ประชาชนมีเส้นทาง สัญจรไปมาสะดวก และลดอุบัติเหตุ	กองช่าง อบต.แม่จอก
๓๘	โครงการติดตั้งถังกึ่งพลังงาน แสงอาทิตย์ ภายในหมู่บ้าน หมู่ที่ ๓บ้านปางตอง	เพื่อให้ประชาชนมีไฟฟ้าใช้ มีแสงสว่างในหมู่บ้าน และสัญจรไปมาได้สะดวก	จำนวน ๑๐ จุด หมู่ที่ ๓ ทุกหย่อมบ้าน	๕๐๐,๐๐๐ อบต.แม่จอก	๕๐๐,๐๐๐ อบต.แม่จอก	๕๐๐,๐๐๐ อบต.แม่จอก	-	-	ประชาชนร้อยละ ๑๐๐ มีไฟฟ้าใช้	ประชาชนมีไฟฟ้าและ แสงสว่างในหมู่บ้าน อย่างเพียงพอ	กองช่าง อบต.แม่จอก การไฟฟ้าส่วนภูมิภาค สาขาขุนยวม
๓๙	โครงการขยายเขตไฟฟ้า ห้วยทรายขาว (ติดตั้งหม้อแปลงไฟฟ้า) หมู่ที่ ๔ บ้านใหม่พัฒนา	เพื่อให้ประชาชนมีไฟฟ้าใช้ มีแสงสว่างในหมู่บ้าน และสัญจรไปมาได้สะดวก	จำนวน ๑ จุด ห้วยทรายขาว	๒๐๐,๐๐๐ อบต.แม่จอก	๒๐๐,๐๐๐ อบต.แม่จอก	๒๐๐,๐๐๐ อบต.แม่จอก	-	-	ประชาชนร้อยละ ๘๐ มีไฟฟ้าใช้	ประชาชนมีไฟฟ้าและ แสงสว่างในหมู่บ้าน อย่างเพียงพอ	กองช่าง อบต.แม่จอก การไฟฟ้าส่วน ภูมิภาค สาขาขุนยวม
๔๐	โครงการก่อสร้างถนน ค.ส.ล. ทางหลวงหมายเลข ๑๒๖๓ ถึง ห้วยทรายขาว ม.๔ บ้านใหม่พัฒนา	เพื่อแก้ไขปัญหาคาความคมนาคม ขนส่งสัญจรไปมาของ ประชาชนได้สะดวกมากขึ้น	กว้าง ๔.๐๐ เมตร ยาว ๑๘๐.๐๐ เมตร หนา ๐.๑๕ เมตร	๕๐๐,๐๐๐ อบต.แม่จอก	๕๐๐,๐๐๐ อบต.แม่จอก	๕๐๐,๐๐๐ อบต.แม่จอก	-	-	ประชาชนร้อยละ ๙๐ ได้รับความสะดวก ในการสัญจรไปมา	ประชาชนมีเส้นทาง สัญจรไปมาสะดวก และลดอุบัติเหตุ	กองช่าง อบต.แม่จอก

๑.๑ แผนงานอุตสาหกรรมและโยธา ต่อ

ที่	โครงการ	วัตถุประสงค์	เป้าหมาย	งบประมาณ				ตัวชี้วัด (KPI)	ผลที่คาดว่าจะได้รับ	หน่วยงานรับผิดชอบ
				๒๕๖๖	๒๕๖๗	๒๕๖๘	๒๕๖๙			
๔๑	โครงการขยายระบบประปา จำนวน ๓ จุด จุดที่ ๑ หอชมบ้านบุญจุดที่ ๒ หอชมบ้านบนตอยจุดที่ ๓ บ้านใหม่พัฒนา หมู่ที่ ๔ บ้านใหม่พัฒนา	เพื่อให้ประชาชนมีน้ำใช้ และอุปโภค-บริโภค อย่างเพียงพอตลอดปี	วางท่อ พีวีซี ขนาด ๑ - ๓ นิ้ว ยาว ๖,๐๐๐ เมตร	-	๕๐๐,๐๐๐ อบต.แม่เมาะ	๕๐๐,๐๐๐ อบต.แม่เมาะ	-	ประชาชนร้อยละ ๘๐ มีน้ำใช้	ประชาชนมีน้ำ เพียงพอ ในการ อุปโภค-บริโภค	กองช่าง อบต.แม่เมาะ
๔๒	โครงการขยายระบบประปา เพื่อการเกษตรห้วยสามปู และก่อสร้างถังเก็บน้ำ ค.ส.ล. จำนวน ๑ จุด หมู่ที่ ๔ บ้านใหม่พัฒนา	เพื่อให้ประชาชนมีน้ำใช้ และอุปโภค-บริโภค อย่างเพียงพอตลอดปี	วางท่อ พีวีซี ขนาด ๑ - ๓ นิ้ว ยาว ๓,๐๐๐ เมตร	-	๕๐๐,๐๐๐ อบต.แม่เมาะ	๕๐๐,๐๐๐ อบต.แม่เมาะ	-	ประชาชนร้อยละ ๘๐ มีน้ำใช้ อุปโภคบริโภค	ประชาชนมีน้ำใช้ อุปโภคบริโภค อย่างเพียงพอ	กองช่าง อบต.แม่เมาะ
๔๓	โครงการก่อสร้างถนน ค.ส.ล. บ้านใหม่พัฒนา เข้าพื้นที่การเกษตร (ห้วยดินเหนียว) ม.๔ บ้านใหม่พัฒนา	เพื่อให้ประชาชนได้มีถนน สำหรับใช้ในการสัญจรไปมา ได้สะดวกรวดเร็ว	กว้าง ๔.๐๐ เมตร ยาว ๑๘๐.๐๐ เมตร หนา ๐.๑๕ เมตร	๕๐๐,๐๐๐ อบต.แม่เมาะ	๕๐๐,๐๐๐ อบต.แม่เมาะ	-	ประชาชนร้อยละ ๑๐๐ ได้รับความ สะดวกในการสัญจรไปมา	ประชาชนมีเส้นทางคมนาคมขนส่งที่ สะดวกรวดเร็ว	กองช่าง อบต.แม่เมาะ	
๔๔	โครงการก่อสร้างถนน ค.ส.ล. หอชมบ้านบุญ - เข้าพื้นที่การเกษตร (บ่อขยยะ) ม.๔ บ้านใหม่พัฒนา	เพื่อให้ประชาชนได้มีถนน สำหรับใช้ในการสัญจรไปมา ได้สะดวกรวดเร็ว	กว้าง ๓.๐๐ เมตร ยาว ๒๕๐.๐๐ เมตร หนา ๐.๑๕ เมตร	๕๐๐,๐๐๐ อบต.แม่เมาะ	๕๐๐,๐๐๐ อบต.แม่เมาะ	-	ประชาชนร้อยละ ๑๐๐ ได้รับความ สะดวกในการสัญจรไปมา	ประชาชนมีเส้นทางคมนาคมขนส่งที่ สะดวกรวดเร็ว	กองช่าง อบต.แม่เมาะ	
๔๕	โครงการก่อสร้างถนน ค.ส.ล. เข้าพื้นที่การเกษตร (ห้วยมาม) ม.๔ บ้านใหม่พัฒนา	เพื่อให้ประชาชนได้มีถนน สำหรับใช้ในการสัญจรไปมา ได้สะดวกรวดเร็ว	กว้าง ๓.๐๐ เมตร ยาว ๕๐.๐๐ เมตร หนา ๐.๑๕ เมตร	-	๑๐๐,๐๐๐ อบต.แม่เมาะ	-	ประชาชนร้อยละ ๑๐๐ ได้รับความ สะดวกในการสัญจรไปมา	ประชาชนมีเส้นทางคมนาคมขนส่งที่ สะดวกรวดเร็ว	กองช่าง อบต.แม่เมาะ	

๑.๑ แผนงานอุตสาหกรรมและโยธา ต่อ

๒๖

แบบ ผ.๐๒

ที่	โครงการ	วัตถุประสงค์	เป้าหมาย	งบประมาณ					ตัวชี้วัด (KPI)	ผลที่คาดว่าจะได้รับ	หน่วยงานรับผิดชอบ
				๒๕๖๖	๒๕๖๗	๒๕๖๘	๒๕๖๙	๒๕๗๐			
๔๖	โครงการขุดสระเก็บน้ำเพื่อการเกษตร จำนวน ๒๐ จุด หมู่ที่ ๔ บ้านใหม่พัฒนา	เพื่อให้ประชาชนมีน้ำใช้ และอุปโภค-บริโภค อย่างเพียงพอตลอดปี	กว้าง ๑๐.๐๐ เมตร ยาว ๑๕.๐๐ เมตร ลึก ๓.๐๐ เมตร	-	-	๕๐๐,๐๐๐	๕๐๐,๐๐๐	๕๐๐,๐๐๐	ประชาชนร้อยละ ๙๐ มีน้ำไว้ใช้ อุปโภคบริโภค	ประชาชนมีน้ำใช้ อุปโภคบริโภค อย่างเพียงพอ	กองช่าง อบต.แม่เมาะ
๔๗	โครงการวางท่อกลม ค.ส.ล. ลอดถนน จำนวน ๕ จุด หมู่ที่ ๔ บ้านใหม่พัฒนา	เพื่อให้เป็นทางระบายน้ำ และใช้เป็นเส้นทางคมนาคม และขนส่งผลิตผลทางการเกษตร	เส้นผ่าศูนย์กลาง ขนาด ๐.๖๐ เมตร	-	๓๐๐,๐๐๐	๓๐๐,๐๐๐	๓๐๐,๐๐๐	ประชาชนร้อยละ ๘๐ มีทางระบายน้ำ และสัญจรไปมาได้ สะดวกรวดเร็ว	เพื่อให้เป็นทางระบายน้ำ และใช้เป็นเส้นทางคมนาคมและขนส่งผลิตผลทางการเกษตร	กองช่าง อบต.แม่เมาะ	
๔๘	โครงการก่อสร้างรางระบายน้ำ ค.ส.ล. รูปตัว P ผ่าปิดแaggerเหล็ก พร้อมวางท่อกลม ค.ส.ล. หมู่ที่ ๔ บ้านใหม่พัฒนา	เพื่อให้ประชาชนได้มีถนน สำหรับใช้ในการสัญจรไปมา ได้สะดวกรวดเร็ว	กว้าง ๐.๔๐ เมตร ลึก ๐.๔๐ เมตร ยาว ๓๐๐.๐๐ เมตร หน้า ๐.๑๐ เมตร	-	-	๕๐๐,๐๐๐	๕๐๐,๐๐๐	๕๐๐,๐๐๐	ประชาชนร้อยละ ๑๐๐ ได้รับความสะดวกในการสัญจรไปมา	ประชาชนมีเส้นทางคมนาคมขนส่งที่ สะดวกรวดเร็ว	กองช่าง อบต.แม่เมาะ
๔๙	โครงการติดตั้งไฟกิ่งพลังงานแสงอาทิตย์ ภายในหมู่บ้าน หมู่ที่ ๔ บ้านใหม่พัฒนา	เพื่อให้ประชาชนมีไฟฟ้าใช้ มีแสงสว่างในหมู่บ้าน และสัญจรไปมาได้สะดวก	จำนวน ๑๐ จุด หมู่ที่ ๔ ทุกหอมบ้าน	-	๕๐๐,๐๐๐	๕๐๐,๐๐๐	๕๐๐,๐๐๐	ประชาชนร้อยละ ๑๐๐ มีไฟฟ้าใช้	ประชาชนมีไฟฟ้าและแสงสว่างในหมู่บ้าน อย่างเพียงพอ	กองช่าง อบต.แม่เมาะ การไฟฟ้าส่วนภูมิภาค สาขาขุนยวม	
๕๐	โครงการก่อสร้างถนน ค.ส.ล. ๒ ร่องล้อ หอมบ้านศาลเจ้า หมู่ที่ ๔ บ้านใหม่พัฒนา	เพื่อให้ประชาชนได้มีถนน สำหรับใช้ในการสัญจรไปมา ได้สะดวกรวดเร็ว	กว้างข้างละ ๐.๖๐ เมตร ยาว ๑๕๐.๐๐ เมตร หน้า ๐.๑๕ เมตร	-	๑๒๐,๐๐๐	-	-	ประชาชนร้อยละ ๘๐ ได้รับความสะดวกในการสัญจรไปมาเพื่อการเกษตรมากขึ้น	ประชาชนได้รับความ สะดวกในการสัญจร ไปมาเพื่อการเกษตรมากขึ้น	กองช่าง อบต.แม่เมาะ	

๑.๑ แผนงานอุตสาหกรรมและโยธา ต่อ

ที่	โครงการ	วัตถุประสงค์	เป้าหมาย	งบประมาณ					ตัวชี้วัด (KPI)	ผลที่คาดว่าจะได้รับ	หน่วยงานรับผิดชอบ
				๒๕๖๖	๒๕๖๗	๒๕๖๘	๒๕๖๙	๒๕๗๐			
๕๑	โครงการปรับปรุงซ่อมแซมฝาย จำนวน ๓ จุด หมู่ที่ ๔ บ้านใหม่พัฒนา	เพื่อเพิ่มศักยภาพและปริมาณการกักเก็บน้ำของฝายสำหรับใช้เพื่อการเกษตรได้สะดวกตลอดทั้งปี	จำนวน ๓ จุด ม.๔ บ้านใหม่พัฒนา	๔๒,๖๗๔ อบต.แม่เมาะ	๒๕๖๗ อบต.แม่เมาะ	-	-	๒๕๗๐ -	ประชาชนร้อยละ ๘๐ มีน้ำใช้	ประชาชนมีน้ำใช้เพียงพอ ในภาคอุปโภค-บริโภค	กองช่าง อบต.แม่เมาะ
๕๒	โครงการปรับปรุงซ่อมแซมถนน ค.ส.ล. ระหว่างทางเข้าหมู่ที่ ๔ ถึง หมู่ที่ ๕ บ้านแม่เมาะหลวง	เพื่อให้ประชาชนได้เดินทางสำหรับใช้ในการสัญจรไปมาได้สะดวกรวดเร็ว	กว้าง ๔.๐๐ เมตร ยาว ๙,๐๐๐ เมตร	- ๕๐๐,๐๐๐ อบต.แม่เมาะ	๕๐๐,๐๐๐ อบต.แม่เมาะ	-	-	๒๕๗๐ -	ประชาชนร้อยละ ๘๐ ได้รับความสะดวกในการสัญจรไปมา	ประชาชนได้รับความสะดวกในการสัญจรไปมาเพื่อความสะดวกมากขึ้น	กองช่าง อบต.แม่เมาะ
๕๓	โครงการวางท่อแก๊สธรรมชาติ แม่เมาะเหนือถึงแม่เมาะหลวง	เพื่อให้การเกษตรของประชาชนที่อาศัยอยู่รอบลำห้วย ใช้ในการอุปโภค-บริโภค	ปริมาณงาน กว้าง ๑.๐๐ เมตร ยาว ๓๐๐ เมตร สูง ๒.๐๐ เมตร	- ๕๐๐,๐๐๐ อบต.แม่เมาะ	๕๐๐,๐๐๐ อบต.แม่เมาะ	-	-	๒๕๗๐ -	ประชาชนร้อยละ ๘๐ มีน้ำใช้	ประชาชนมีน้ำใช้ อุปโภคบริโภค ในการเกษตรอย่างเพียงพอ	กองช่าง อบต.แม่เมาะ
๕๔	โครงการวางท่อกลม ค.ส.ล. ห่อมบ้านห้วยบง, ห่อมบ้านแม่เมาะเหนือ, ห่อมบ้านแม่เมาะหลวง, ห่อมบ้านแม่เมาะน้อย, ห่อมบ้านพะงั้งดี, หมู่ที่ ๕ บ้านแม่เมาะหลวง	เพื่อให้ประชาชนได้มีถนนสำหรับใช้ในการสัญจรไปมาได้สะดวกรวดเร็ว	เส้นผ่าศูนย์กลางขนาด ๐.๖๐ ม. และ ๐.๘๐ ม. จำนวน ๑๐ จุด	- ๕๐๐,๐๐๐ อบต.แม่เมาะ	๕๐๐,๐๐๐ อบต.แม่เมาะ	-	-	๒๕๗๐ -	ประชาชนร้อยละ ๑๐๐ ได้รับความสะดวกในการสัญจรไปมา	ประชาชนมีเส้นทางคมนาคมขนส่งที่สะดวกรวดเร็ว	กองช่าง อบต.แม่เมาะ
๕๕	โครงการวางท่อ พีอี จากต้นน้ำถึงบ้านแม่เมาะหลวง หมู่ที่ ๕ บ้านแม่เมาะหลวง	เพื่อให้ประชาชนมีน้ำใช้และอุปโภค-บริโภคอย่างเพียงพอตลอดปี	วางท่อ พีอี ขนาด ๑ - ๓ นิ้ว ยาว ๓,๐๐๐ เมตร	- ๓๐๐,๐๐๐ อบต.แม่เมาะ	-	-	-	๒๕๗๐ -	ประชาชนร้อยละ ๙๐ มีน้ำใช้	ประชาชนมีน้ำใช้ อุปโภคบริโภค อย่างเพียงพอ	กองช่าง อบต.แม่เมาะ



๑.๑ แผนงานอุตสาหกรรมและโยธา ต่อ

๒๖

แบบ ผ.๐๒

ที่	โครงการ	วัตถุประสงค์	เป้าหมาย	งบประมาณ				ตัวชี้วัด (KPI)	ผลที่คาดว่าจะได้รับ	หน่วยงานรับผิดชอบ
				๒๕๖๖	๒๕๖๗	๒๕๖๘	๒๕๖๙			
๕๖	โครงการปรับปรุงซ่อมแซมและขุดขยายถนนดิน เข้ายพื้นที่การเกษตร หมู่ที่ ๕ บ้านแม่อุคทอง	เพื่อให้ประชาชนได้มีถนนสำหรับใช้ในการสัญจรไปมา ได้สะดวกรวดเร็ว	กว้าง ๓.๐๐ เมตร ยาว ๕,๐๐๐.๐๐ เมตร	๒๐๐,๐๐๐	๒๐๐,๐๐๐	๒๐๐,๐๐๐	๒๕๖๖ -	ประชาชนร้อยละ ๑๐๐ ได้รับความสะดวกในการสัญจรไปมา	ประชาชนมีเส้นทางคมนาคมขนส่งที่สะดวกรวดเร็ว	กองช่าง อบต.แม่อุคทอง
๕๗	โครงการก่อสร้างถนนค.ส.ล. ๒ ร่องล้อ หอชมบ้านด้วยงบประมาณ หมู่ที่ ๕ บ้านแม่อุคทอง	เพื่อให้ประชาชนได้มีถนนสำหรับใช้ในการสัญจรไปมา ได้สะดวกรวดเร็ว	กว้างข้างละ ๐.๖๐ เมตร ยาว ๘๐.๐๐ เมตร พน ๐.๑๕ เมตร	๖๐,๐๐๐	๖๐,๐๐๐	๖๐,๐๐๐	๒๕๖๖ -	ประชาชนร้อยละ ๘๐ ได้รับความสะดวกในการสัญจรไปมา	ประชาชนได้รับความสะดวกในการสัญจร ไปมาเพื่อการเกษตรมากขึ้น	กองช่าง อบต.แม่อุคทอง
๕๘	โครงการก่อสร้าง ถนน ค.ส.ล. ภายในหอชมบ้านทุกหย่อม หมู่ที่ ๕ บ้านแม่อุคทอง	เพื่อให้ประชาชนได้มีถนนสำหรับใช้ในการสัญจรไปมา ได้สะดวกรวดเร็ว	กว้าง ๓.๐๐ เมตร ยาว ๒๕๐.๐๐ เมตร พน ๐.๑๕ เมตร	๕๐๐,๐๐๐	๕๐๐,๐๐๐	๕๐๐,๐๐๐	๒๕๖๖ -	ประชาชนร้อยละ ๘๐ ได้รับความสะดวกในการสัญจรไปมา	ประชาชนได้รับความสะดวกในการสัญจร ไปมาเพื่อการเกษตรมากขึ้น	กองช่าง อบต.แม่อุคทอง
๕๙	โครงการปรับปรุงซ่อมแซมถนนดิน ระหว่างหย่อมบ้านพะทีคี ถึง หย่อมบ้านแม่อุคน้อยพร้อม วางท่อกลม ค.ส.ล. จำนวน ๒ จุด หมู่ที่ ๕ บ้านแม่อุคทอง	เพื่อให้ประชาชนได้มีถนนสำหรับใช้ในการสัญจรไปมา ได้สะดวกรวดเร็ว	กว้าง ๓.๐๐ เมตร ยาว ๓,๐๐๐.๐๐ เมตร พน ๐.๑๕ เมตร	๒๐๐,๐๐๐	๒๐๐,๐๐๐	๒๐๐,๐๐๐	๒๕๖๖ -	ประชาชนร้อยละ ๘๐ ได้รับความสะดวกในการสัญจรไปมา	ประชาชนได้รับความสะดวกในการสัญจร ไปมาเพื่อการเกษตรมากขึ้น	กองช่าง อบต.แม่อุคทอง
๖๐	โครงการปรับปรุงซ่อมแซมฝายและลำเหมือง ทุกหย่อมบ้าน หมู่ที่ ๕ บ้านแม่อุคทอง	เพื่อเพิ่มศักยภาพและปริมาณการกักเก็บน้ำของฝายสำหรับให้เกษตรกรไว้ใช้เพื่อการเกษตรได้สะดวกตลอดทั้งปี	กว้าง ๑.๐๐ เมตร ยาว ๑,๐๐๐.๐๐ เมตร	๒๐๐,๐๐๐	๒๐๐,๐๐๐	๒๐๐,๐๐๐	๒๕๖๖ -	ประชาชนร้อยละ ๘๐ มีน้ำใช้	ประชาชนมีน้ำเพียงพอ ในการอุปโภค-บริโภค	กองช่าง อบต.แม่อุคทอง

๑.๑ แผนงานงานอุตสาหกรรมและโยธา ต่อ

แบบ ผ.๐๒

ที่	โครงการ	วัตถุประสงค์	เป้าหมาย	งบประมาณ					ตัวชี้วัด (KPI)	ผลที่คาดว่าจะได้รับ	หน่วยงานรับผิดชอบ
				๒๕๖๖	๒๕๖๗	๒๕๖๘	๒๕๖๙	๒๕๗๐			
๖๑	โครงการติดตั้งหอกระจายข่าวทุกหมู่บ้าน หมู่ที่ ๕ บ้านแม่อุคทอง	เพื่อพัฒนาของทาง การสื่อสารเผยแพร่ประชาสัมพันธ์ ให้ประชาชนทราบ	จำนวน ๔ จุด หรืออุปกรณ์ทุกหมู่บ้าน	๔๐๐,๐๐๐	๔๐๐,๐๐๐	๔๐๐,๐๐๐	๔๐๐,๐๐๐	๔๐๐,๐๐๐	ประชาชนร้อยละ ๘๐ ได้รับข้อมูลข่าวสาร ครบถ้วน	เพื่อพัฒนาของทาง การสื่อสารเผยแพร่ ประชาสัมพันธ์ให้ ประชาชนทราบ	กองช่าง อบต.แม่อุคทอง
๖๒	โครงการปรับปรุงซ่อมแซมฝายกั้นน้ำบ้านแม่อุคทอง ม.๕ บ้านแม่อุคทอง	เพื่อให้การเกษตรของ ประชาชนที่อาศัยอยู่ รอบลำห้วย ใช้ในการ อุปโภค-บริโภค	สันฝายกว้าง ๑.๐๐ เมตร ยาว ๑๐.๐๐ เมตร สูง ๑.๐๐ เมตร	๒๐๐,๐๐๐	๒๐๐,๐๐๐	๒๐๐,๐๐๐	๒๐๐,๐๐๐	๒๐๐,๐๐๐	ประชาชนร้อยละ ๘๐ มีน้ำไว้ใช้ อุปโภคบริโภค	ประชาชนมีน้ำไว้ อุปโภคบริโภค ในการ เกษตรอย่างเพียงพอ	กองช่าง อบต.แม่อุคทอง
๖๓	โครงการขุดบ่อกักเก็บน้ำเพื่อการเกษตร ม.๕ บ้านแม่อุคทอง	เพื่อแก้ไขปัญหาการขาดแคลนน้ำอุปโภคบริโภค ของประชาชน ม.๒	กว้าง ๑๐.๐๐ เมตร ยาว ๑๕.๐๐ เมตร ลึก ๓.๐๐ เมตร	๑๐๐,๐๐๐	๑๐๐,๐๐๐	๑๐๐,๐๐๐	๑๐๐,๐๐๐	๑๐๐,๐๐๐	ประชาชนร้อยละ ๑๐๐ มีน้ำ ประปาใช้	ประชาชนมี น้ำอุปโภคบริโภค อย่างเพียงพอ	กองช่าง อบต.แม่อุคทอง
๖๔	โครงการก่อสร้างถนน ค.ส.ล. หมู่บ้านพะทะตี พร้อมราวกันตก ม.๕ บ้านแม่อุคทอง	เพื่อให้ประชาชนได้มีถนน สำหรับใช้ในการสัญจรไป มาได้สะดวกรวดเร็ว	กว้าง ๓.๐๐ เมตร ยาว ๒๐๐.๐๐ เมตร หน้า ๐.๑๕ เมตร	-	-	๑๐๐,๐๐๐	๑๐๐,๐๐๐	๑๐๐,๐๐๐	ประชาชนร้อยละ ๘๐ ได้รับความ สะดวกในการสัญจร ไปมาเพื่อการเกษตร มากขึ้น	ประชาชนได้รับความ สะดวกในการสัญจร ไปมาเพื่อการเกษตร มากขึ้น	กองช่าง อบต.แม่อุคทอง
๖๕	โครงการก่อสร้างถังเก็บน้ำ ค.ส.ล. พร้อมวางท่อประปา พีวีซี. ม.๕ บ้านแม่อุคทอง	เพื่อแก้ไขปัญหาความเดือด ร้อนของประชาชน ซึ่งอาจ เกิดจากการใช้น้ำเพียงพอ	กว้าง ๔.๐๐ เมตร ยาว ๔.๐๐ เมตร สูง ๑.๐๐ ม. หน้า ๐.๒๐ ม.	๕๐๐,๐๐๐	๕๐๐,๐๐๐	๕๐๐,๐๐๐	๕๐๐,๐๐๐	๕๐๐,๐๐๐	ประชาชนร้อยละ ๘๐ มีน้ำไว้ ใช้เพียงพอ ในการ อุปโภค-บริโภค	ประชาชนมีน้ำ เพียงพอ ในการ อุปโภค-บริโภค	กองช่าง อบต.แม่อุคทอง
๖๖	โครงการก่อสร้างถนน ค.ส.ล. แยกทางหลวงชนบท ทิมส.๔๐๐๙ ถึงหมู่บ้านแม่สุรินน้อยเหนือ ม.๕ บ้านแม่อุคทอง	เพื่อให้ประชาชนได้มีถนน สำหรับใช้ในการสัญจรไป มาได้สะดวกรวดเร็ว	กว้าง ๓.๐๐ เมตร ยาว ๒๕๐.๐๐ เมตร หน้า ๐.๑๕ เมตร	-	-	๕๐๐,๐๐๐	๕๐๐,๐๐๐	๕๐๐,๐๐๐	ประชาชนร้อยละ ๘๐ ได้รับความ สะดวกในการสัญจร ไปมาเพื่อการเกษตร มากขึ้น	ประชาชนได้รับความ สะดวกในการสัญจร ไปมาเพื่อการเกษตร มากขึ้น	กองช่าง อบต.แม่อุคทอง

๑.๑ แผนงานอุตสาหกรรมและโยธา ต่อ

แบบ ผ.๑๒

ที่	โครงการ	วัตถุประสงค์	เป้าหมาย	งบประมาณ				ตัวชี้วัด	ผลที่คาดว่าจะได้รับ	หน่วยงานรับผิดชอบ
				๒๕๖๖	๒๕๖๗	๒๕๖๘	๒๕๖๙			
๖๗	โครงการก่อสร้างศาลาเอนกประสงค์ ม.๕ บ้านแม่อุคทอง	เพื่อใช้เป็นสถานที่จัดการประชุม การฝึกอบรม และจัดกิจกรรมต่างๆ ของหมู่บ้าน	กว้าง ๕.๐๐ เมตร ยาว ๑๐.๐๐ เมตร สูง ๓.๐๐ เมตร	-	๕๐๐,๐๐๐ อบต.แม่อุคทอง	๕๐๐,๐๐๐ อบต.แม่อุคทอง	-	ประชาชนร้อยละ ๙๐ ได้รับความสะดวกในการมาใช้บริการ	ประชาชนมีศาลาเอนกประสงค์ประจำหมู่บ้าน	กองช่าง อบต.แม่อุคทอง
๖๘	โครงการก่อสร้างถนน ค.ส.ล. บ้านแม่อุคทองถึงห้วยอมบ้านห้วยยาง ม.๕ บ้านแม่อุคทอง	เพื่อให้ประชาชนได้มีถนนสำหรับใช้ในการสัญจรไปมาได้สะดวกรวดเร็ว	กว้าง ๔.๐๐ เมตร ยาว ๑๘๐.๐๐ เมตร หนา ๐.๑๕ เมตร	๕๐๐,๐๐๐ อบต.แม่อุคทอง	๕๐๐,๐๐๐ อบต.แม่อุคทอง	-	ประชาชนร้อยละ ๘๐ ได้รับความสะดวกในการสัญจรไปมา	ประชาชนได้รับความสะดวกในการสัญจรไปมาเพื่อการเดินทางมากขึ้น	ประชาชนได้รับความสะดวกในการสัญจรไปมาเพื่อการเดินทางมากขึ้น	กองช่าง อบต.แม่อุคทอง
๖๙	โครงการก่อสร้างถนน ค.ส.ล. บ้านแม่อุคทอง-ห้วยอมบ้านแม่อุคทอง ม.๕ บ้านแม่อุคทอง	เพื่อให้ประชาชนได้มีถนนสำหรับใช้ในการสัญจรไปมาได้สะดวกรวดเร็ว	กว้าง ๓.๐๐ เมตร ยาว ๒๕๐.๐๐ เมตร หนา ๐.๑๕ เมตร	๕๐๐,๐๐๐ อบต.แม่อุคทอง	๕๐๐,๐๐๐ อบต.แม่อุคทอง	-	ประชาชนร้อยละ ๘๐ ได้รับความสะดวกในการสัญจรไปมา	ประชาชนได้รับความสะดวกในการสัญจรไปมาเพื่อการเดินทางมากขึ้น	ประชาชนได้รับความสะดวกในการสัญจรไปมาเพื่อการเดินทางมากขึ้น	กองช่าง อบต.แม่อุคทอง
๗๐	โครงการก่อสร้างถนน ค.ส.ล. ห้วยอมบ้านแม่อุคทอง ถึง แยกทางหลวงชนบท ที่ มส.๔๐๐๙ ม.๕ บ้านแม่อุคทอง	เพื่อเพิ่มศักยภาพและปริมาณการค้าแก่น้ำของฝ่ายสำหรับให้เกษตรกรไว้ใช้เพื่อการเกษตรได้สะดวกตลอดทั้งปี	กว้าง ๔.๐๐ เมตร ยาว ๑๘๐.๐๐ เมตร หนา ๐.๑๕ เมตร	๕๐๐,๐๐๐ อบต.แม่อุคทอง	๕๐๐,๐๐๐ อบต.แม่อุคทอง	-	ประชาชนร้อยละ ๘๐ ได้รับความสะดวกในการสัญจรไปมา	ประชาชนได้รับความสะดวกในการสัญจรไปมาเพื่อการเดินทางมากขึ้น	ประชาชนได้รับความสะดวกในการสัญจรไปมาเพื่อการเดินทางมากขึ้น	กองช่าง อบต.แม่อุคทอง
๗๑	โครงการปรับปรุงซ่อมแซมฝาย จำนวน ๙ จุด ม.๕ บ้านแม่อุคทอง		จำนวน ๙ จุด ม.๕ บ้านแม่อุคทอง	๘๓,๘๐๐ อบต.แม่อุคทอง	๘๓,๘๐๐ อบต.แม่อุคทอง	-	ประชาชนร้อยละ ๘๐ มีน้ำใช้	ประชาชนมีน้ำเพียงพอ ในการอุปโภค-บริโภค	ประชาชนมีน้ำเพียงพอ ในการอุปโภค-บริโภค	กองช่าง อบต.แม่อุคทอง

๑.๑ แผนงานอุตสาหกรรมและโยธา ต่อ

๖๓

แบบ ผ.๐๒

ที่	โครงการ	วัตถุประสงค์	เป้าหมาย	งบประมาณ				ตัวชี้วัด (KPI)	ผลที่คาดว่าจะได้รับ	หน่วยงานรับผิดชอบ
				๒๕๖๖	๒๕๖๗	๒๕๖๘	๒๕๖๙			
๗๒	โครงการติดตั้งแท็งก์พลังงานแสงอาทิตย์ ภายในหมู่บ้าน หมู่ที่๕ บ้านแม่อุคทอง	เพื่อให้ประชาชนมีไฟฟ้าใช้ มีแสงสว่างในหมู่บ้าน และสัญญาณได้สะดวก	จำนวน ๑๐ จุด หมู่ที่๕ บ้านแม่อุคทอง	๕๐๐,๐๐๐	๕๐๐,๐๐๐	๕๐๐,๐๐๐	๕๐๐,๐๐๐	ประชาชนร้อยละ ๑๐๐ มีไฟฟ้าใช้	ประชาชนมีไฟฟ้าและแสงสว่างในหมู่บ้าน อย่างเพียงพอ	กองช่าง อบต.แม่อุค การไฟฟ้าส่วนภูมิภาค สาขาขุนยวม
๗๓	โครงการต่อเติมศาลาอบประสงค์ ประจำหมู่บ้าน หมู่ที่๖ บ้านแม่อุคทอง	เพื่อให้เป็นสถานที่จัดการประชุม การฝึกอบรม และจัดกิจกรรมต่างๆ ของหมู่บ้าน	กว้าง ๕.๐๐ เมตร ยาว ๑๐.๐๐ เมตร สูง ๓.๐๐ เมตร	๕๐๐,๐๐๐	๕๐๐,๐๐๐	๕๐๐,๐๐๐	ประชาชนร้อยละ ๙๐ ได้รับความสะดวกในการมาใช้บริการ	ประชาชนมีศาลาอบประสงค์ ประจำหมู่บ้าน	กองช่าง อบต.แม่อุคทอง	
๗๔	โครงการก่อสร้างถนน ค.ส.ล. ๒ ร่องล้อ เข้าพื้นที่การเกษตร สายที่๔ หมู่ที่๖ บ้านแม่อุคทอง	เพื่อให้ประชาชนได้มีถนน สำหรับใช้ในการสัญจรไปมาได้สะดวกรวดเร็ว	กว้างข้างละ ๐.๖๐ เมตร ยาว ๒๕๐.๐๐ เมตร หน้า ๐.๑๕ เมตร	๒๐๐,๐๐๐	๒๐๐,๐๐๐	๒๐๐,๐๐๐	ประชาชนร้อยละ ๘๐ ได้รับความสะดวกในการสัญจรไปมา	ประชาชนได้รับความสะดวกในการสัญจร ไปมาเพื่อการเกษตรมากขึ้น	กองช่าง อบต.แม่อุคทอง	
๗๕	โครงการปรับปรุงถนนดิน และวางท่อกลม ค.ส.ล. ลอดถนน เข้าพื้นที่การเกษตร สายที่๑ หมู่ที่๖ บ้านแม่อุคทอง	เพื่อให้ประชาชนได้มีถนน สำหรับใช้ในการสัญจรไปมาได้สะดวกรวดเร็ว	กว้าง ๓.๐๐ เมตร ยาว ๕,๐๐๐.๐๐ เมตร ลึก/หนาเฉลี่ย๐.๑๐เมตร	๒๐๐,๐๐๐	๒๐๐,๐๐๐	๒๐๐,๐๐๐	ประชาชนร้อยละ ๘๐ ได้รับความสะดวกในการสัญจรไปมา	ประชาชนได้รับความสะดวกในการสัญจร ไปมาเพื่อการเกษตรมากขึ้น	กองช่าง อบต.แม่อุคทอง	
๗๖	โครงการปรับปรุงถนนดิน และวางท่อกลม ค.ส.ล. ลอดถนน เข้าพื้นที่การเกษตร สายที่๒ หมู่ที่๖ บ้านแม่อุคทอง	เพื่อให้ประชาชนได้มีถนน สำหรับใช้ในการสัญจรไปมาได้สะดวกรวดเร็ว	กว้าง ๓.๐๐ เมตร ยาว ๕,๐๐๐.๐๐ เมตร ลึก/หนาเฉลี่ย๐.๑๐เมตร	๒๐๐,๐๐๐	๒๐๐,๐๐๐	๒๐๐,๐๐๐	ประชาชนร้อยละ ๘๐ ได้รับความสะดวกในการสัญจรไปมา	ประชาชนได้รับความสะดวกในการสัญจร ไปมาเพื่อการเกษตรมากขึ้น	กองช่าง อบต.แม่อุคทอง	

๑.๑ แผนงานอุตสาหกรรมและโยธา ต่อ

ที่	โครงการ	วัตถุประสงค์	เป้าหมาย	งบประมาณ					ตัวชี้วัด (KPI)	ผลที่คาดว่าจะได้รับ	หน่วยงานรับผิดชอบ
				๒๕๖๖	๒๕๖๗	๒๕๖๘	๒๕๖๙	๒๕๗๐			
๓๗	โครงการก่อสร้างถนนดิน . และวางท่อกลม ค.ส.ล. ลอดถนน เข้าพื้นที่การเกษตร สายที่๓ หมู่ที่๒ บ้านแม่อุคอ	เพื่อให้เป็นทางระบายน้ำ และใช้เป็นเส้นทางคมนาคม และขนส่งผลิตผลทางการ เกษตร	กว้าง ๓.๐๐ เมตร ยาว ๕,๐๐๐.๐๐ เมตร ลึก/หนาเฉลี่ย๐.๑๐เมตร	๒๐๐,๐๐๐	๒๐๐,๐๐๐	๒๐๐,๐๐๐	๒๐๐,๐๐๐	๒๐๐,๐๐๐	ประชาชนร้อยละ ๘๐ มีทางระบายน้ำ และสัญจรไปมาได้ สะดวกรวดเร็ว	เพื่อให้เป็นทางระบาย น้ำและใช้เป็นเส้นทาง คมนาคมและขนส่ง ผลิตผลทางการเกษตร	กองช่าง อบต.แม่อุคอ
๓๘	โครงการก่อสร้างถนนดิน . และวางท่อกลม ค.ส.ล. ลอดถนน เข้าพื้นที่การเกษตร สายที่๔ หมู่ที่๒ บ้านแม่อุคอ	เพื่อให้ประชาชนได้มีถนน สำหรับใช้ในการสัญจรไป มาได้สะดวกรวดเร็ว	กว้าง ๓.๐๐ เมตร ยาว ๕,๐๐๐.๐๐ เมตร ลึก/หนาเฉลี่ย๐.๑๐เมตร	๒๐๐,๐๐๐	๒๐๐,๐๐๐	๒๐๐,๐๐๐	๒๐๐,๐๐๐	ประชาชนร้อยละ ๘๐ ได้รับความ สะดวกในการ สัญจรไปมา	ประชาชนได้รับความ สะดวกในการสัญจร ไปมาเพื่อการค้า มากขึ้น	กองช่าง อบต.แม่อุคอ	
๓๙	โครงการก่อสร้างถนน ค.ส.ล. หอยมบ้านแม่อุคอเหนือ-บ้านแม่อุคอ หมู่ที่๒ บ้านแม่อุคอ	เพื่อให้ประชาชนได้มีถนน สำหรับใช้ในการสัญจรไป มาได้สะดวกรวดเร็ว	กว้าง ๔.๐๐ เมตร ยาว ๑๘๐๐.๐๐ เมตร หนา ๐.๑๕ เมตร	๕๐๐,๐๐๐	๕๐๐,๐๐๐	-	-	ประชาชนร้อยละ ๘๐ ได้รับความ สะดวกในการ สัญจรไปมา	ประชาชนได้รับความ สะดวกในการสัญจร ไปมาเพื่อการค้า มากขึ้น	กองช่าง อบต.แม่อุคอ	
๔๐	โครงการก่อสร้างถนน ค.ส.ล. อานม้า ขุมบัวตอง ถึง บ้านแม่อุคอ หมู่ที่๒ บ้านแม่อุคอ	เพื่อให้ประชาชนได้มีถนน สำหรับใช้ในการสัญจรไป มาได้สะดวกรวดเร็ว	กว้าง ๔.๐๐ เมตร ยาว ๑๘๐๐.๐๐ เมตร หนา ๐.๑๕ เมตร	๕๐๐,๐๐๐	๕๐๐,๐๐๐	-	-	ประชาชนร้อยละ ๘๐ ได้รับความ สะดวกในการ สัญจรไปมา	ประชาชนได้รับความ สะดวกในการสัญจร ไปมาเพื่อการค้า มากขึ้น	กองช่าง อบต.แม่อุคอ	
๔๑	โครงการติดตั้งแผงพลังงาน แสงอาทิตย์ ภายในหมู่บ้าน หมู่ที่๒ บ้านแม่อุคอ	เพื่อให้ประชาชนมีไฟฟ้าใช้ มีแสงสว่างในหมู่บ้าน และสัญจรไปมาได้สะดวก	จำนวน ๑๐ จุด หมู่ที่๒ บ้านแม่อุคอ	๕๐๐,๐๐๐	๕๐๐,๐๐๐	๕๐๐,๐๐๐	๕๐๐,๐๐๐	ประชาชนร้อยละ ๑๐๐ มีไฟฟ้าใช้	ประชาชนมีไฟฟ้าและ แสงสว่างในหมู่บ้าน อย่างเพียงพอ	กองช่าง อบต.แม่อุคอ การไฟฟ้าส่วน ภูมิภาค สาขาขุนยวม	

๑.๑ แผนงานอุตสาหกรรมและโยธา ต่อ

แบบ ผ.๐๒

ที่	โครงการ	วัตถุประสงค์	เป้าหมาย	งบประมาณ				ตัวชี้วัด (KPI)	ผลที่คาดว่าจะได้รับ	หน่วยงานรับผิดชอบ
				๒๕๖๖	๒๕๖๗	๒๕๖๘	๒๕๖๙			
๘๒	โครงการปรับปรุงซ่อมแซมท่อกลม ค.ส.ล. ลอดถนน หอชมบ้านแก้ว หมู่ที่๑ บ้านคำสุข	เพื่อให้เป็นทางระบายน้ำ และใช้เป็นเส้นทางคมนาคม และขนส่งผลิตผลทางการเกษตร	ปรับปรุงซ่อมแซมท่อกลม จำนวน ๑ จุด	-	๗,๐๐๐ อบต.แม่อุค	-	-	ประชาชนร้อยละ ๘๐ มีทางระบายน้ำ และสัญจรไปมาได้ สะดวกรวดเร็ว	เพื่อให้เป็นทางระบายน้ำ และใช้เป็นเส้นทางคมนาคมและขนส่งผลิตผลทางการเกษตร	กองช่าง อบต.แม่อุค
๘๓	โครงการก่อสร้างสะพานครั้งปูน ครั้งไม้ หอชมบ้านพะยอม หมู่ที่๒ บ้านหัวแม่สุริน	เพื่อให้ประชาชนมีสะพานสัญจรไปมาและขนส่งผลิตผลทางการเกษตรได้	กว้าง ๓.๐๐ เมตร ยาว ๖.๐๐ เมตร สูง ๑.๐๐ เมตร	-	๑๕๐,๐๐๐ อบต.แม่อุค	-	-	ประชาชนร้อยละ ๘๐ มีสะพานสัญจรไปมาได้ สะดวกรวดเร็ว	เพื่อให้ประชาชนมีสะพานใช้ เป็นเส้นทางคมนาคมและขนส่งผลิตผลทางการเกษตร	กองช่าง อบต.แม่อุค
๘๔	โครงการขุดลอกแม่น้ำยม หอชมบ้านสนแม่สุรินน้อย หมู่ที่๒ บ้านหัวแม่สุริน	เพื่อเพิ่มประสิทธิภาพการระบายน้ำ และป้องกันอุทกภัย	กว้าง ๘.๐๐ เมตร ยาว ๘๐๐ เมตร ลึก ๑.๐๐ เมตร	-	๒๕๐,๐๐๐ อบต.แม่อุค	-	-	ประชาชนร้อยละ ๘๐ มีทางระบายน้ำ และป้องกันอุทกภัยได้มากขึ้น	เพื่อเป็นการระบายน้ำ และป้องกันอุทกภัยได้มากขึ้น	กองช่าง อบต.แม่อุค
๘๕	โครงการก่อสร้างสะพานไม้คอกอน กิรีตเสริมเหล็ก หอชมบ้านศาลเจ้า หมู่ที่๒ บ้านใหม่พัฒนา	เพื่อให้ประชาชนมีสะพานสัญจรไปมาและขนส่งผลิตผลทางการเกษตรได้	กว้าง ๓.๐๐ เมตร ยาว ๒๐.๐๐ เมตร หนา ๐.๒๐ เมตร	-	๕๐,๐๐๐ อบต.แม่อุค	-	-	ประชาชนร้อยละ ๘๐ มีสะพานสัญจรไปมาได้ สะดวกรวดเร็ว	เพื่อให้ประชาชนมีสะพานใช้ เป็นเส้นทางคมนาคมและขนส่งผลิตผลทางการเกษตร	กองช่าง อบต.แม่อุค
๘๖	โครงการไถปรับถนนดิน จำนวน ๒ จุด หมู่ที่๕ บ้านแม่อุคหลวง	เพื่อให้ประชาชนได้มีถนนสำหรับใช้ในการสัญจรไปมาได้สะดวกรวดเร็ว	ไถปรับจำนวน ๒ จุด กว้าง ๓.๐๐ม. ยาว ๕,๐๐๐ เมตร ลึก/หนาเฉลี่ย ๐.๑๐	-	๕๐,๐๐๐ อบต.แม่อุค	-	-	ประชาชนร้อยละ ๘๐ ได้รับความสะดวกในการสัญจรไปมาเพื่อการเกษตรมากขึ้น	ประชาชนได้ได้รับความสะดวกในการสัญจรไปมาเพื่อการเกษตรมากขึ้น	กองช่าง อบต.แม่อุค

๑.๑ แผนงานอุตสาหกรรมและโยธา ต่อ

แบบ ผ.๐๒

ที่	โครงการ	วัตถุประสงค์	เป้าหมาย	งบประมาณ					ตัวชี้วัด (KPI)	ผลที่คาดว่าจะได้รับ	หน่วยงานรับผิดชอบ
				๒๕๖๖	๒๕๖๗	๒๕๖๘	๒๕๖๙	๒๕๗๐			
๘๗	โครงการปรับปรุงซ่อมแซมห้องประชุมสภาองค์การบริหารส่วนตำบลแม่เมาะ	เพื่อปรับปรุงซ่อมแซมห้องประชุมองค์การบริหารส่วนตำบลแม่เมาะ	ขนาดกว้าง ๕.๐๐ เมตร ยาว ๙.๐๐ เมตร สูง ๓.๐๐ เมตร	-	๓๐๔,๗๐๐	-	-	-	ร้อยละ ๘๐	อบต.แม่เมาะ	
					อบต.แม่เมาะ				มีห้องประชุมที่สะอาด สะดวก เพียงพอต่อการให้บริการประชาชน	อบต.แม่เมาะ เพื่อเพียงพอต่อการให้บริการประชาชน	

๑.๑ แผนงานศาสนาวัดวัฒนธรรมและนันทนาการ ต่อ

แบบ ผ.๐๒

ที่	โครงการ	วัตถุประสงค์	เป้าหมาย	งบประมาณ					ตัวชี้วัด (KPI)	ผลที่คาดว่าจะได้รับ	หน่วยงานรับผิดชอบ
				๒๕๖๖	๒๕๖๗	๒๕๖๘	๒๕๖๙	๒๕๗๐			
๘๘	โครงการปรับปรุงซ่อมแซมสนามกีฬาบ้านบางตอง	เพื่อปรับปรุงซ่อมแซมสนามกีฬา	สนามกีฬาบ้านบางตอง	-	๔๘๕,๖๐๐	-	-	-	ประชาชนร้อยละ ๘๐	กองการศึกษา	
					อบต.แม่เมาะ				มีสนามกีฬาที่ปลอดภัยและมีสิ่งอำนวยความสะดวกกีฬาต่างๆ	อบต.แม่เมาะ	

**๓ ยุทธศาสตร์การพัฒนาด้านคุณภาพชีวิต  
พัฒนาคนและสังคม**



รายละเอียดโครงการพัฒนา

แผนพัฒนาท้องถิ่น (พ.ศ.๒๕๖๖-๒๕๗๐) เพิ่มเติม เปลี่ยนแปลง ครั้งที่๑/๒๕๖๖

องค์การบริหารส่วนตำบลแม่อุค อําเภอขุนยวม จังหวัดแม่ฮ่องสอน

ก.ยุทธศาสตร์ชาติ ๒๐ ปี ยุทธศาสตร์ที่๓ ยุทธศาสตร์ที่๓ ยุทธศาสตร์การพัฒนาและเสริมสร้างศักยภาพและความเป็น

ข.แผนพัฒนาเศรษฐกิจและสังคมแห่งชาติ ฉบับที่ ๑๓ หมู่ความที่ ๒ ไทยเป็นจุดหมายของการที่เอี่ยวที่เน้นคุณภาพและความเป็น

ค. Sustainable Development Goals :SDGs เป้าหมายที่ ๓ การเพิ่มศักยภาพและบทบาทของผู้ประกอบการเกษตรในฐานะส่วนเศรษฐกิจของทั้งไซ้

อุปทานที่ได้รับส่วนแบ่งประโยชน์อย่างเหมาะสมและเป็นธรรม

ง. ยุทธศาสตร์จังหวัดที่ ๓ การแก้ไขปัญหาความยากจน พัฒนาค้น สังคม การบริการภาครัฐและพลังงานทดแทน เพื่อยกระดับคุณภาพชีวิต

จ. ยุทธศาสตร์การพัฒนา ของอปท. ในเขตจังหวัดที่ ที่๓ การพัฒนาคุณภาพคน สังคม ชุมชนให้มีคุณภาพ

๑.ยุทธศาสตร์ที่ ๓ การพัฒนาคุณภาพชีวิต พัฒนาค้นและสังคม

๑.๑ กลยุทธ์ การจัดการปัญหาความยากจนและเสริมสร้างความเข้มแข็งชุมชน

๑ แผนงาน รักษาความสงบภายใน

ที่	โครงการ	วัตถุประสงค์	เป้าหมาย	งบประมาณ				ตัวชี้วัด (KPI)	ผลที่คาดว่าจะได้รับ	หน่วยงานรับผิดชอบ
				๒๕๖๖	๒๕๖๗	๒๕๖๘	๒๕๖๙			
๑	โครงการจัดสรรทุนนวัตกรรมด้านเทคโนโลยีการเกษตรเพื่อพัฒนาเกษตรกรรายย่อย	เพื่อช่วยเหลือและบรรเทาความเดือดร้อนด้านขาดแคลนนํ้าอุปโภค บริโภค แก้ไขปัญหารายได้แม่แก่ ประชาชนในพื้นที่	พื้นที่ตำบลแม่อุค	๔,๐๐๐,๐๐๐ อปท.แม่อุค	๔,๐๐๐,๐๐๐ อปท.แม่อุค	๔,๐๐๐,๐๐๐ อปท.แม่อุค	๔,๐๐๐,๐๐๐ อปท.แม่อุค	ประชาชน ร้อยละ ๙๐ ได้รับความช่วยเหลือ	ประชาชนมีความเป็นอยู่ที่ดี	สำนักงาน ลำน้ำปาด อบต.แม่อุค

๒. แผนงาน การศึกษา

ที่	โครงการ	วัตถุประสงค์	เป้าหมาย	งบประมาณ					ตัวชี้วัด (KPI)	ผลที่คาดว่าจะได้รับ	หน่วยงานรับผิดชอบ
				๒๕๖๖	๒๕๖๗	๒๕๖๘	๒๕๖๙	๒๕๗๐			
๑	โครงการเข้าค่ายลูกเสือโรงเรียนในเขตตำบลแม่อุคอ (อุดหนุน)	๑. เพื่อให้เป็นการฝึกให้มีความเอื้อเพื่อแม่และ การรู้จักแบ่งปันซึ่งกันและ ๒. เพื่อพัฒนาในด้านร่างกาย จิตใจอารมณ์ สังคม จิตใจและสติปัญญาและการอยู่ร่วมกัน	เขตพื้นที่ ตำบลแม่อุคอ	-	๓๐,๐๐๐ อบต.แม่อุคอ	๓๐,๐๐๐ อบต.แม่อุคอ	๓๐,๐๐๐ อบต.แม่อุคอ	๓๐,๐๐๐ อบต.แม่อุคอ	ลูกเสือ - เนตรนารี ๓๕๐ คน ได้ฝึกระเบียบวินัย และความรักตนเองและผู้อื่น	จะได้รับ ลูกเสือ - เนตรนารี ได้รู้จักช่วยเหลือตนเองและผู้อื่น	กองการศึกษา อบต.แม่อุคอ
๒	โครงการอาหารกลางวันโรงเรียนบ้านคำสุข (อุดหนุน)	เพื่อให้เด็กนักเรียนได้รับประทานอาหารที่มีคุณค่าทางโภชนาการ	จำนวนนักเรียน ๓๗ คน	-	๒๖๖,๔๐๐ อบต.แม่อุคอ	๒๖๖,๔๐๐ อบต.แม่อุคอ	๒๖๖,๔๐๐ อบต.แม่อุคอ	๒๖๖,๔๐๐ อบต.แม่อุคอ	นักเรียนมีน้ำหนัก ส่วนสูงตามเกณฑ์ มีพลังงานมีใยสุมบูรณ์ แข็งแรง	นักเรียนมีน้ำหนัก ส่วนสูงตามเกณฑ์ มีพลังงานมีใยสุมบูรณ์ แข็งแรง	กองการศึกษา อบต.แม่อุคอ
๓	โครงการอาหารกลางวันโรงเรียนบ้านน้ำจิว (อุดหนุน)	เพื่อให้เด็กนักเรียนได้รับประทานอาหารที่มีคุณค่าทางโภชนาการ	จำนวนนักเรียน ๗๗ คน	-	๑๒๒,๔๐๐ อบต.แม่อุคอ	๑๒๒,๔๐๐ อบต.แม่อุคอ	๑๒๒,๔๐๐ อบต.แม่อุคอ	๑๒๒,๔๐๐ อบต.แม่อุคอ	นักเรียนมีน้ำหนัก ส่วนสูงตามเกณฑ์ มีพลังงานมีใยสุมบูรณ์ แข็งแรง	นักเรียนมีน้ำหนัก ส่วนสูงตามเกณฑ์ มีพลังงานมีใยสุมบูรณ์ แข็งแรง	กองการศึกษา อบต.แม่อุคอ
๔	โครงการอาหารกลางวันโรงเรียนบ้านหัวแม่สุริน (อุดหนุน)	เพื่อให้เด็กนักเรียนได้รับประทานอาหารที่มีคุณค่าทางโภชนาการ	จำนวนนักเรียน ๖๕ คน	-	๓๕๑,๐๐๐ อบต.แม่อุคอ	๓๕๑,๐๐๐ อบต.แม่อุคอ	๓๕๑,๐๐๐ อบต.แม่อุคอ	๓๕๑,๐๐๐ อบต.แม่อุคอ	นักเรียนมีน้ำหนัก ส่วนสูงตามเกณฑ์ มีพลังงานมีใยสุมบูรณ์ แข็งแรง	นักเรียนมีน้ำหนัก ส่วนสูงตามเกณฑ์ มีพลังงานมีใยสุมบูรณ์ แข็งแรง	กองการศึกษา อบต.แม่อุคอ
๕	โครงการอาหารกลางวันโรงเรียนบ้านปางตอง (อุดหนุน)	เพื่อให้เด็กนักเรียนได้รับประทานอาหารที่มีคุณค่าทางโภชนาการ	จำนวนนักเรียน ๑๕๐ คน	-	๗๒๐,๐๐๐ อบต.แม่อุคอ	๗๒๐,๐๐๐ อบต.แม่อุคอ	๗๒๐,๐๐๐ อบต.แม่อุคอ	๗๒๐,๐๐๐ อบต.แม่อุคอ	นักเรียนมีน้ำหนัก ส่วนสูงตามเกณฑ์ มีพลังงานมีใยสุมบูรณ์ แข็งแรง	นักเรียนมีน้ำหนัก ส่วนสูงตามเกณฑ์ มีพลังงานมีใยสุมบูรณ์ แข็งแรง	กองการศึกษา อบต.แม่อุคอ

๒. แผนงาน การศึกษา (ต่อ)

ที่	โครงการ	วัตถุประสงค์	เป้าหมาย	งบประมาณ					ตัวชี้วัด (KPI)	ผลที่คาดว่าจะได้รับ	หน่วยงานรับผิดชอบ
				๒๕๖๖	๒๕๖๗	๒๕๖๘	๒๕๖๙	๒๕๗๐			
๖	โครงการอาหารกลางวันโรงเรียนบ้านห้วยพัฒนา (อุดหนุน)	เพื่อให้นักเรียนได้รับประทานอาหารที่มีคุณค่าทางโภชนาการ	จำนวนนักเรียน ๖๐ คน	๓๒๔,๐๐๐ อปต.แม่เมาะ	๓๒๔,๐๐๐ อปต.แม่เมาะ	๓๒๔,๐๐๐ อปต.แม่เมาะ	๓๒๔,๐๐๐ อปต.แม่เมาะ	๓๒๔,๐๐๐ อปต.แม่เมาะ	นักเรียนมีน้ำหนัก ส่วนสูงตามเกณฑ์ มีพลังงานมีสมบูรณ์ แข็งแรง	กองการศึกษา อบต.แม่เมาะ	
๗	โครงการอาหารกลางวันโรงเรียนบ้านแม่เมาะทอง (อุดหนุน)	เพื่อให้นักเรียนได้รับประทานอาหารที่มีคุณค่าทางโภชนาการ	จำนวนนักเรียน ๓๖ คน	๒๗๓,๖๐๐ อปต.แม่เมาะ	๒๗๓,๖๐๐ อปต.แม่เมาะ	๒๗๓,๖๐๐ อปต.แม่เมาะ	๒๗๓,๖๐๐ อปต.แม่เมาะ	๒๗๓,๖๐๐ อปต.แม่เมาะ	นักเรียนมีน้ำหนัก ส่วนสูงตามเกณฑ์ มีพลังงานมีสมบูรณ์ แข็งแรง	กองการศึกษา อบต.แม่เมาะ	
๘	โครงการอาหารกลางวันโรงเรียนบ้านแม่เมาะ (อุดหนุน)	เพื่อให้นักเรียนได้รับประทานอาหารที่มีคุณค่าทางโภชนาการ	จำนวนนักเรียน ๙๐ คน	๔๘๖,๐๐๐ อปต.แม่เมาะ	๔๘๖,๐๐๐ อปต.แม่เมาะ	๔๘๖,๐๐๐ อปต.แม่เมาะ	๔๘๖,๐๐๐ อปต.แม่เมาะ	๔๘๖,๐๐๐ อปต.แม่เมาะ	นักเรียนมีน้ำหนัก ส่วนสูงตามเกณฑ์ มีพลังงานมีสมบูรณ์ แข็งแรง	กองการศึกษา อบต.แม่เมาะ	
๙	โรงเรียนเขตพื้นที่การศึกษา อำเภอขุนยวม(ห้องเรียนแม่สุรินน้อย) (อุดหนุน)	เพื่อให้นักเรียนได้รับประทานอาหารที่มีคุณค่าทางโภชนาการ	จำนวนนักเรียน ๓๙ คน	๒๘๐,๘๐๐ อปต.แม่เมาะ	๒๘๐,๘๐๐ อปต.แม่เมาะ	๒๘๐,๘๐๐ อปต.แม่เมาะ	๒๘๐,๘๐๐ อปต.แม่เมาะ	๒๘๐,๘๐๐ อปต.แม่เมาะ	นักเรียนมีน้ำหนัก ส่วนสูงตามเกณฑ์ มีพลังงานมีสมบูรณ์ แข็งแรง	กองการศึกษา อบต.แม่เมาะ	
๑๐	โรงเรียนเขตพื้นที่การศึกษา อำเภอขุนยวม(ห้องเรียนแม่สุรินน้อย) (อุดหนุน)	เพื่อให้นักเรียนได้รับประทานอาหารที่มีคุณค่าทางโภชนาการ	จำนวนนักเรียน ๓๐ คน	๒๑๖,๐๐๐ อปต.แม่เมาะ	๒๑๖,๐๐๐ อปต.แม่เมาะ	๒๑๖,๐๐๐ อปต.แม่เมาะ	๒๑๖,๐๐๐ อปต.แม่เมาะ	๒๑๖,๐๐๐ อปต.แม่เมาะ	นักเรียนมีน้ำหนัก ส่วนสูงตามเกณฑ์ มีพลังงานมีสมบูรณ์ แข็งแรง	กองการศึกษา อบต.แม่เมาะ	

๒. แผนงาน การศึกษา (ต่อ)

ที่	โครงการ	วัตถุประสงค์	เป้าหมาย	งบประมาณ					ตัวชี้วัด (KPI)	ผลที่คาดว่าจะได้รับ	หน่วยงานรับผิดชอบ
				๒๕๖๖	๒๕๖๗	๒๕๖๘	๒๕๖๙	๒๕๗๐			
๑๑	โครงการอาหารศูนย์พัฒนาเด็กเล็ก บ้านคำสุย	เพื่อให้เด็กเรียนศูนย์เด็กได้รับประทานอาหารที่มีคุณค่าทางโภชนาการ	นักเรียนศูนย์พัฒนาเด็กเล็ก จำนวน ๑๕ คน	-	๑๓๒,๓๐๐ อบต.แม่อุค	๑๓๒,๓๐๐ อบต.แม่อุค	๑๓๒,๓๐๐ อบต.แม่อุค	๑๓๒,๓๐๐ อบต.แม่อุค	นักเรียนศูนย์เด็กมีน้ำหนักสูงตามเกณฑ์ มีพลังงานมีสมบูรณ์แข็งแรง	กองการศึกษา อบต.แม่อุค	
๑๒	โครงการอาหารศูนย์พัฒนาเด็กเล็ก บ้านหัวเสือ	เพื่อให้เด็กเรียนศูนย์เด็กได้รับประทานอาหารที่มีคุณค่าทางโภชนาการ	นักเรียนศูนย์พัฒนาเด็กเล็ก จำนวน ๒๕ คน	-	๒๒๐,๕๐๐ อบต.แม่อุค	๒๒๐,๕๐๐ อบต.แม่อุค	๒๒๐,๕๐๐ อบต.แม่อุค	๒๒๐,๕๐๐ อบต.แม่อุค	นักเรียนศูนย์เด็กมีน้ำหนักสูงตามเกณฑ์ มีพลังงานมีสมบูรณ์แข็งแรง	กองการศึกษา อบต.แม่อุค	
๑๓	โครงการอาหารศูนย์พัฒนาเด็กเล็ก พยอมบ้านแม่สุริน้อย	เพื่อให้เด็กเรียนศูนย์เด็กได้รับประทานอาหารที่มีคุณค่าทางโภชนาการ	นักเรียนศูนย์พัฒนาเด็กเล็ก จำนวน ๑๓ คน	-	๑๑๔,๖๖๐ อบต.แม่อุค	๑๑๔,๖๖๐ อบต.แม่อุค	๑๑๔,๖๖๐ อบต.แม่อุค	๑๑๔,๖๖๐ อบต.แม่อุค	นักเรียนศูนย์เด็กมีน้ำหนักสูงตามเกณฑ์ มีพลังงานมีสมบูรณ์แข็งแรง	กองการศึกษา อบต.แม่อุค	
๑๔	โครงการอาหารศูนย์พัฒนาเด็กเล็ก บ้านบงตอง	เพื่อให้เด็กเรียนศูนย์เด็กได้รับประทานอาหารที่มีคุณค่าทางโภชนาการ	นักเรียนศูนย์พัฒนาเด็กเล็ก จำนวน ๓๙ คน	-	๓๔๓,๙๕๐ อบต.แม่อุค	๓๔๓,๙๕๐ อบต.แม่อุค	๓๔๓,๙๕๐ อบต.แม่อุค	๓๔๓,๙๕๐ อบต.แม่อุค	นักเรียนศูนย์เด็กมีน้ำหนักสูงตามเกณฑ์ มีพลังงานมีสมบูรณ์แข็งแรง	กองการศึกษา อบต.แม่อุค	
๑๕	โครงการอาหารศูนย์พัฒนาเด็กเล็ก บ้านพัฒนา	เพื่อให้เด็กเรียนศูนย์เด็กได้รับประทานอาหารที่มีคุณค่าทางโภชนาการ	นักเรียนศูนย์พัฒนาเด็กเล็ก จำนวน ๓๐ คน	-	๒๖๔,๖๐๐ อบต.แม่อุค	๒๖๔,๖๐๐ อบต.แม่อุค	๒๖๔,๖๐๐ อบต.แม่อุค	๒๖๔,๖๐๐ อบต.แม่อุค	นักเรียนศูนย์เด็กมีน้ำหนักสูงตามเกณฑ์ มีพลังงานมีสมบูรณ์แข็งแรง	กองการศึกษา อบต.แม่อุค	
๑๖	โครงการอาหารศูนย์พัฒนาเด็กเล็ก บ้านแม่อุคทอง	เพื่อให้เด็กเรียนศูนย์เด็กได้รับประทานอาหารที่มีคุณค่าทางโภชนาการ	นักเรียนศูนย์พัฒนาเด็กเล็ก จำนวน ๑๕ คน	-	๑๓๒,๓๐๐ อบต.แม่อุค	๑๓๒,๓๐๐ อบต.แม่อุค	๑๓๒,๓๐๐ อบต.แม่อุค	๑๓๒,๓๐๐ อบต.แม่อุค	นักเรียนศูนย์เด็กมีน้ำหนักสูงตามเกณฑ์ มีพลังงานมีสมบูรณ์แข็งแรง	กองการศึกษา อบต.แม่อุค	

๒. แผนงาน การศึกษา (ต่อ)

ที่	โครงการ	วัตถุประสงค์	เป้าหมาย	งบประมาณ					ตัวชี้วัด (KPI)	ผลที่คาดว่าจะได้รับ	หน่วยงานรับผิดชอบ
				๒๕๖๖	๒๕๖๗	๒๕๖๘	๒๕๖๙	๒๕๗๐			
๑๗	โครงการอาหารศูนย์พัฒนาเด็กเล็ก บ้านแม่คู	เพื่อให้เด็กเรียนศูนย์เด็กเล็กได้รับประทานอาหารที่มีคุณค่าทางโภชนาการ	นักเรียนศูนย์พัฒนาเด็กเล็ก จำนวน ๒๐ คน	๑๗๖,๕๐๐ อบต.แม่คู	๑๗๖,๕๐๐ อบต.แม่คู	๑๗๖,๕๐๐ อบต.แม่คู	๑๗๖,๕๐๐ อบต.แม่คู	๑๗๖,๕๐๐ อบต.แม่คู	นักเรียนศูนย์เด็กเล็ก ๑๐๐ ได้รับประทานอาหารที่มีคุณค่าทางโภชนาการ	นักเรียนศูนย์เด็กเล็กมีน้ำหนักสูงตามเกณฑ์ มีพลังงานมีสมบูรณ์แข็งแรง	กองการศึกษา อบต.แม่คู

**๕ ยุทธศาสตร์การพัฒนาด้านทรัพยากรธรรมชาติ  
สิ่งแวดล้อม**

รายละเอียดโครงการพัฒนา

แผนพัฒนาท้องถิ่น (พ.ศ.๒๕๖๖-๒๕๗๐) เพิ่มเติม เปลี่ยนแปลง ครั้งที่๑/๒๕๖๖

องค์การบริหารส่วนตำบลแม่อูคอ อำเภอขุนยวม จังหวัดแม่ฮ่องสอน

ก.ยุทธศาสตร์ชาติ ๒๐ ปี ยุทธศาสตร์ที่๕ ด้านการสร้างความสามารถในการแข่งขัน

ข.แผนพัฒนาเศรษฐกิจและสังคมแห่งชาติ ฉบับที่ ๑๓ ไทยมีเศรษฐกิจหมุนเวียนและสังคมคาร์บอนต่ำ

ค. Sustainable Development Goals :SDGs เป้าหมายที่ ๓ การเพิ่มศักยภาพทางเศรษฐกิจและการเกษตรในส่วนเศรษฐกิจของห่วงโซ่

อุปทานที่ได้รับส่วนแบ่งประโยชน์อย่างเหมาะสมและเป็นธรรม

ง. ยุทธศาสตร์จังหวัดที่ ๔ การจัดการอนุรักษ์ฟื้นฟูทรัพยากรธรรมชาติและสิ่งแวดล้อมอย่างยั่งยืน

จ. ยุทธศาสตร์การพัฒนา ของอปท. ในเขตจังหวัดที่ ที่๕ การพัฒนาทรัพยากรธรรมชาติและสิ่งแวดล้อมยั่งยืน

๑.ยุทธศาสตร์ที่ ๕ การพัฒนาด้านทรัพยากรธรรมชาติและสิ่งแวดล้อม

๑.๑ กลยุทธ์ การบริหารจัดการทรัพยากรธรรมชาติและสิ่งแวดล้อม

๑ แผนงานการเกษตร

ที่	โครงการ	วัตถุประสงค์	เป้าหมาย	งบประมาณ				ตัวชี้วัด (KPI)	ผลที่คาดว่าจะได้รับ	หน่วยงานรับผิดชอบ
				๒๕๖๖	๒๕๖๗	๒๕๖๘	๒๕๖๙			
๑	โครงการสำรวจข้อมูลและขอบเขตของพื้นที่ชุ่มน้ำ (wetlands) ระดับท้องถิ่นที่อยู่ในอวกเขตพื้นที่อนุรักษ์	เพื่อสำรวจข้อมูลและขอบเขตของพื้นที่ชุ่มน้ำ	พื้นที่ตำบลแม่อูคอ	๖๐,๐๐๐ อปท.แม่อูคอ	๖๐,๐๐๐ อปท.แม่อูคอ	๖๐,๐๐๐ อปท.แม่อูคอ	๖๐,๐๐๐ อปท.แม่อูคอ	พื้นที่ต.แม่อูคอ ๙๐ มีความชุ่มชื้นมากขึ้น	พื้นที่ต.แม่อูคอ มีความชุ่มชื้นมากขึ้น	สำนักงานปลัด อบต.แม่อูคอ

แบบ ผ.๐๒/๑

ให้นำมาจากแผนพัฒนาหมู่บ้านและแผนพัฒนาชุมชน



ที่นำมาจากแผนหมู่บ้านและแผนชุมชน (พ.ศ.๒๕๖๖ - ๒๕๗๐) เพิ่มเติม เปลี่ยนแปลง ครั้งที่๑/๒๕๖๖

องค์การบริหารส่วนตำบลแม่เมาะ อำเภอแม่เมาะ จังหวัดแม่ฮ่องสอน

ก.ยุทธศาสตร์ชาติ ๒๐ ปี ยุทธศาสตร์ที่ ๒ ด้านการสร้างความรู้ความสามารถในการแข่งขัน

ข.แผนพัฒนาเศรษฐกิจและสังคมแห่งชาติ ฉบับที่ ๑๓ หมวดที่ ๕ ไทยเป็นประตูการค้าการลงทุนและยุทธศาสตร์ทางโลจิสติกส์ที่สำคัญของภูมิภาค

ค. Sustainable Development Goals :SDGs เป้าหมายที่ ๒ การพัฒนาโครงสร้างพื้นฐานและระบบบริหารจัดการ เพื่อคุณภาพ ความมั่นคงทางอาหาร

และความยั่งยืนของภาคเกษตร

ง.ยุทธศาสตร์จังหวัดที่๓ การแก้ไขปัญหาความยากจน พัฒนาคมน สังคม การบริการภาครัฐและพลังงานทดแทน เพื่อยกระดับคุณภาพชีวิต

จ.ยุทธศาสตร์การพัฒนา ของอปท. ในเขตจังหวัดที่ ๑ การพัฒนาระบบโครงสร้างพื้นฐานและสาธารณูปโภค

๑.ยุทธศาสตร์ที่ ๑ การพัฒนาด้านโครงสร้างพื้นฐานและสาธารณูปโภค

๑.๑ กลยุทธ์การพัฒนาโครงสร้างพื้นฐานด้านคมนาคมขนส่ง

๑ แผนงาน อุตสาหกรรมและโยธา

ที่	โครงการ	วัตถุประสงค์	เป้าหมาย	งบประมาณ				ตัวชี้วัด (KPI)	ผลที่คาดว่าจะได้รับ	หน่วยงานรับผิดชอบ
				๒๕๖๖	๒๕๖๗	๒๕๖๘	๒๕๖๙			
๑	โครงการซ่อมแซมฝายและลำเหมืองทุกหมู่บ้าน ม.๑ บ้านคำสุข	เพื่อเพิ่มศักยภาพและปริมาณการกักเก็บน้ำของฝายสำหรับการเกษตรกรไว้ใช้เพื่อการเกษตรได้สะดวกตลอดทั้งปี	สันฝายกว้าง ๑.๐๐ เมตร ยาว ๑๐.๐๐ เมตร สูง ๒.๐๐ เมตร	-	๕๐๐,๐๐๐ อบต.แม่เมาะ	๕๐๐,๐๐๐ อบต.แม่เมาะ	๕๐๐,๐๐๐ อบต.แม่เมาะ	๕๐๐,๐๐๐ อบต.แม่เมาะ	ประชาชนมีน้ำเพียงพอ ในการอุปโภค-บริโภค	กองช่าง อบต.แม่เมาะ
๒	โครงการวางท่อลม ค.ส.ล. ลอดถนน (ห่อหมู่บ้านมีพร) บ้านคำสุข หมู่ที่ ๑	เพื่อให้ประชาชนได้มีถนนสำหรับการขนส่งผลผลิตทางการเกษตรได้สะดวกตลอดทั้งปี	เส้นผ่าศูนย์กลาง ๐.๖๐ เมตร	-	๕๐,๐๐๐ อบต.แม่เมาะ	๕๐,๐๐๐ อบต.แม่เมาะ	๕๐,๐๐๐ อบต.แม่เมาะ	ประชาชนร้อยละ ๑๐๐ ได้รับความสะดวกในการสัญจรไปมา	ประชาชนได้รับความสะดวกในการสัญจรไปมา	กองช่าง อบต.แม่เมาะ
๓	โครงการวางกล่องเก็บเงิน จำนวน ๒ จุด จุดที่ ๑ หอหมู่บ้านแม่ยมหลวง จุดที่ ๒ หอหมู่บ้านแม่ยมน้อย ม.๑ บ้านคำสุข	เพื่อให้การเกษตรของประชาชนที่อาศัยอยู่รอบๆลำห้วย ใช้ในการอุปโภค-บริโภค	ปริมาณงาน กว้าง ๑.๐๐ เมตร สูง ๓.๐๐ เมตร ยาว ๒๐๐ เมตร	-	๕๐๐,๐๐๐ อบต.แม่เมาะ	๕๐๐,๐๐๐ อบต.แม่เมาะ	๕๐๐,๐๐๐ อบต.แม่เมาะ	ประชาชนร้อยละ ๙๐ มีน้ำไว้ใช้ อุปโภค-บริโภค	ประชาชนมีน้ำไว้ใช้ อุปโภคบริโภค ในการเกษตรอย่างเพียงพอ	กองช่าง อบต.แม่เมาะ

๑.๑ แผนงานอุตสาหกรรมและโยธา ต่อ

ที่	โครงการ	วัตถุประสงค์	เป้าหมาย	งบประมาณ						ตัวชี้วัด	ผลที่คาดว่าจะได้รับ	หน่วยงานรับผิดชอบ
				๒๕๖๖	๒๕๖๗	๒๕๖๘	๒๕๖๙	๒๕๗๐	๒๕๗๑			
๔	โครงการวางท่อแก๊สเย็น บริเวณที่นา บ้านคำสุข หมู่ที่ ๑ บ้านคำสุข	เพื่อให้การเกษตรของประชาชนที่อาศัยอยู่รอบๆ ได้ช่วย ใช้เเมกการอุปโภค-บริโภค	กว้าง ๑.๐๐ เมตร สูง ๓.๐๐ เมตร ยาว ๑๐๐ เมตร	-	๒๕๐,๐๐๐	๒๕๐,๐๐๐	๒๕๐,๐๐๐	๒๕๐,๐๐๐	๒๕๐,๐๐๐	ประชาชนร้อยละ ๙๐ มีน้ำใช้ อุปโภค-บริโภค	ประชาชนมีน้ำใช้ อุปโภคบริโภค ในการเกษตรอย่างเพียงพอ	กองช่าง อบต.แม่เมาะ
๕	โครงการก่อสร้างถนน ค.ส.ล. หอชมบ้านแม่มวยน้อย เข้าพื้นที่การเกษตร หมู่ที่ ๑ บ้านคำสุข	เพื่อให้ประชาชนได้มีถนน สำหรับใช้ในการสัญจรไป มาได้สะดวกรวดเร็ว	กว้าง ๓.๐๐ เมตร ยาว ๒๕๐.๐๐ เมตร หน้า ๐.๑๕ เมตร	๕๐๐,๐๐๐	๕๐๐,๐๐๐	๕๐๐,๐๐๐	๕๐๐,๐๐๐	๕๐๐,๐๐๐	ประชาชนร้อยละ ๘๐ ได้รับความ สะดวกในการสัญจรไปมา	ประชาชนได้รับความ สะดวกในการสัญจร ไปมาเพื่อการเกษตร มากขึ้น	กองช่าง อบต.แม่เมาะ พลังงานจังหวัด	
๖	โครงการก่อสร้างถนน ค.ส.ล. ๒ ร่องล่อ ม.๑ บ้านคำสุข	เพื่อให้ประชาชนได้มีถนน สำหรับใช้ในการสัญจรไปมา ได้สะดวกรวดเร็ว	กว้างข้างละ ๐.๖๐ เมตร ยาว ๕๐๐.๐๐ เมตร หน้า ๐.๑๕ เมตร	-	๔๐๐,๐๐๐	๔๐๐,๐๐๐	๔๐๐,๐๐๐	๔๐๐,๐๐๐	ประชาชนร้อยละ ๑๐๐ ได้รับความ สะดวกในการสัญจรไปมา	ประชาชนมีเส้นทาง คมนาคมขนส่งที่ สะดวกรวดเร็ว	กองช่าง อบต.แม่เมาะ	
๗	โครงการติดตั้งเพิงหลังงาน แสงอาทิตย์ จำนวน ๑๐ จุด ภายในหมู่บ้าน หมู่ที่ ๑ บ้านคำสุข	เพื่อให้ประชาชนมีไฟฟ้าใช้ มีแสงสว่างในหมู่บ้าน และสัญจรไปมาได้สะดวก	จำนวน ๑๐ จุด หมู่ที่ ๑ ทุกหย่อมบ้าน	-	๕๐๐,๐๐๐	๕๐๐,๐๐๐	๕๐๐,๐๐๐	๕๐๐,๐๐๐	ประชาชนร้อยละ ๑๐๐ มีไฟฟ้าใช้	ประชาชนมีไฟฟ้าและ แสงสว่างในหมู่บ้าน อย่างเพียงพอ	กองช่าง อบต.แม่เมาะ การไฟฟ้าส่วนภูมิภาค สาขาขุนเขวม	
๘	โครงการซ่อมแซมฝาย จำนวน ๗ จุด ม.๑ บ้านคำสุข	เพื่อเพิ่มศักยภาพและปริมาณ การกักเก็บน้ำของฝายสำหรับ ให้เกษตรกรไว้ใช้เพื่อการ เกษตรในช่วงฤดูแล้ง	จำนวน ๗ จุด บ้านคำสุข	๙๕,๑๒๕	๙๕,๑๒๕	๙๕,๑๒๕	๙๕,๑๒๕	๙๕,๑๒๕	ประชาชนร้อยละ ๙๐ มีน้ำใช้	ประชาชนมีน้ำ เพียงพอ ในการ อุปโภค-บริโภค	กองช่าง อบต.แม่เมาะ	

๑.๑ แผนงานอุตสาหกรรมและโยธา ต่อ

ที่	โครงการ	วัตถุประสงค์	เป้าหมาย	งบประมาณ					ตัวชี้วัด (KPI)	ผลที่คาดว่าจะได้รับ	หน่วยงานรับผิดชอบ
				๒๕๖๖	๒๕๖๗	๒๕๖๘	๒๕๖๙	๒๕๗๐			
๙	โครงการปรับปรุงซ่อมแซมน้ำกัก เขาดลิ่งฝ้ายหาย จำนวน ๒ จุด หอมบ้านแย้มพวงหลวง ม.๑ บ้านคำสุข	เพื่อให้บรรเทาปัญหาความ เดือดร้อนของประชาชน และป้องกันน้ำท่วม ของดลิ่ง	จำนวน ๒ จุด หอมบ้านแย้มพวงหลวง หมู่ที่ ๑ บ้านคำสุข	๑๙๗,๐๐๐ อบต.แม่อุค ๑๙๗,๐๐๐ อบต.แม่อุค	๒๕๖๗	๒๕๖๘	๒๕๖๙	๒๕๗๐	ประชาชนร้อยละ ๑๐๐ ได้รับความ สะดวกในการ สัญจรไปมา	ประชาชนมีเส้นทาง คมนาคมขนส่งที่ สะดวกรวดเร็ว	กองช่าง อบต.แม่อุค
๑๐	โครงการปรับปรุงซ่อมแซมถนนค.ส.ล. คันทรงพรุ หอมบ้านแย้มพวง ม.๑ บ้านคำสุข	เพื่อให้ประชาชนได้มีถนน สำหรับใช้ในการสัญจรไปมา ได้สะดวกเร็ว	กว้าง ๒.๐๐ เมตร ยาว ๑๐.๐๐ เมตร ลึก ๕.๐๐ เมตร	๑๔๓,๐๐๐ อบต.แม่อุค	-	-	-	-	ประชาชนร้อยละ ๑๐๐ ได้รับความ สะดวกในการ สัญจรไปมา	ประชาชนมีเส้นทาง คมนาคมขนส่งที่ สะดวกรวดเร็ว	กองช่าง อบต.แม่อุค
๑๑	โครงการก่อสร้างถนน ค.ส.ล. จำนวน ๒ จุด จุดที่ ๑ หอมบ้านแย้มพวงน้อยใต้ จุดที่ ๒ หอมบ้านแย้มพวงน้อยเหนือ หมู่ที่ ๒ บ้านหัวแม่สุริน	เพื่อให้ประชาชนได้มีถนน สำหรับใช้ในการสัญจรไปมา ได้สะดวกเร็ว	กว้าง ๓.๐๐ เมตร ความยาว ๒๕๐.๐๐ ม. หนา ๐.๑๕ เมตร	-	๕๐๐,๐๐๐ อบต.แม่อุค	๕๐๐,๐๐๐ อบต.แม่อุค	๕๐๐,๐๐๐ อบต.แม่อุค	๕๐๐,๐๐๐ อบต.แม่อุค	ประชาชนร้อยละ ๑๐๐ ได้รับความ สะดวกในการ สัญจรไปมา	ประชาชนมีเส้นทาง คมนาคมขนส่งที่ สะดวกรวดเร็ว	กองช่าง อบต.แม่อุค
๑๒	โครงการปรับปรุงซ่อมแซม ฝายต้นน้ำ ม.๒ บ้านหัวแม่สุริน	เพื่อให้ประชาชนมีน้ำไว้ สำหรับอุปโภคบริโภคได้ ตลอดทั้งปี	ยาว ๑๐.๐๐ เมตร ลึก ๒.๐๐ เมตร	๒๐๐,๐๐๐ อบต.แม่อุค	๒๐๐,๐๐๐ อบต.แม่อุค	๒๐๐,๐๐๐ อบต.แม่อุค	๒๐๐,๐๐๐ อบต.แม่อุค	-	ประชาชนร้อยละ ๑๐๐ มีน้ำ ไว้อุปโภค-บริโภค	ประชาชนมี น้ำอุปโภคบริโภค เพียงพอเพียง	กองช่าง อบต.แม่อุค
๑๓	โครงการก่อสร้างฝายต้นน้ำ และถักกรองน้ำ ค.ส.ล. พร้อมด้วยระบบท่อประปา หมู่ที่ ๒ บ้านหัวแม่สุริน	เพื่อให้ประชาชนมีน้ำไว้ สำหรับอุปโภคบริโภคได้ ตลอดทั้งปี	กว้าง ๓.๐๐ เมตร ยาว ๓.๐๐ เมตร สูง ๒.๐๐ เมตร หนา ๐.๒๐ เมตร	-	๕๐๐,๐๐๐ อบต.แม่อุค	๕๐๐,๐๐๐ อบต.แม่อุค	๕๐๐,๐๐๐ อบต.แม่อุค	-	ประชาชนร้อยละ ๑๐๐ มีน้ำ ไว้อุปโภค-บริโภค	ประชาชนมี น้ำอุปโภคบริโภค เพียงพอเพียง	กองช่าง อบต.แม่อุค

๑.๑ แผนงานอุตสาหกรรมและโยธา ต่อ

ที่	โครงการ	วัตถุประสงค์	เป้าหมาย	งบประมาณ					ตัวชี้วัด	ผลที่คาดว่าจะได้รับ	หน่วยงานรับผิดชอบ
				๒๕๖๖	๒๕๖๗	๒๕๖๘	๒๕๖๙	๒๕๗๐			
๑๔	โครงการปรับปรุงซ่อมแซมถังเก็บน้ำ คลองส่งน้ำ ค.ส.ล. จำนวน ๑๐ จุด หมู่ที่ ๒ บ้านหัวแม่สุริน	เพื่อให้ประชาชนมีน้ำไว้สำหรับอุปโภคบริโภคได้ตลอดทั้งปี	จำนวน ๑๐ จุด บ้านหัวแม่สุริน	-	๕๐๐,๐๐๐ อบต.แม่สุริน	๕๐๐,๐๐๐ อบต.แม่สุริน	๕๐๐,๐๐๐ อบต.แม่สุริน	๕๐๐,๐๐๐ อบต.แม่สุริน	ประชาชนร้อยละ ๑๐๐ มีน้ำไว้อุปโภค-บริโภค	ประชาชนมีน้ำอุปโภคบริโภคอย่างพอเพียง	กองช่าง อบต.แม่สุริน
๑๕	โครงการปรับปรุงซ่อมแซมคลองส่งน้ำ หมู่ ๒ บ้านหัวแม่สุริน	เพื่อแก้ไขปัญหาการขาดแคลนน้อุปโภคบริโภคของประชาชน ม.๒	กว้าง ๐.๓๐ เมตร ยาว ๓,๐๐๐.๐๐ เมตร หนา ๐.๑๐ เมตร	-	๕๐๐,๐๐๐ อบต.แม่สุริน	๕๐๐,๐๐๐ อบต.แม่สุริน	๕๐๐,๐๐๐ อบต.แม่สุริน	ประชาชนร้อยละ ๑๐๐ มีน้ำประปาใช้	ประชาชนมีน้ำอุปโภคบริโภคอย่างพอเพียง	กองช่าง อบต.แม่สุริน	
๑๖	โครงการปรับปรุงซ่อมแซมฝายและลำเหมืองเข้านา หมู่ ๒ บ้านหัวแม่สุริน	เพื่อแก้ไขปัญหาการขาดแคลนน้อุปโภคบริโภคของประชาชน ม.๒	สันฝายกว้าง ๑.๐๐ เมตร ยาว ๑๐.๐๐ เมตร ลึก ๒.๐๐ เมตร	-	๓๐๐,๐๐๐ อบต.แม่สุริน	๓๐๐,๐๐๐ อบต.แม่สุริน	๓๐๐,๐๐๐ อบต.แม่สุริน	ประชาชนร้อยละ ๑๐๐ มีน้ำประปาใช้	ประชาชนมีน้ำอุปโภคบริโภคอย่างพอเพียง	กองช่าง อบต.แม่สุริน	
๑๗	โครงการขยายไปถึงสาธารณะภายในหมู่บ้าน หย่อมบ้านหัวชะ และบ้านหัวแม่สุริน จำนวน ๑๐ จุด หมู่ ๒ บ้านหัวแม่สุริน	เพื่อให้ประชาชนมีไฟฟ้าใช้ มีแสงสว่างในหมู่บ้าน และสัญญาณไฟฟ้าได้สะดวก	ขยายไฟกิ่ง จำนวน ๑๐ จุด	-	๑๐๐,๐๐๐ อบต.แม่สุริน	๑๐๐,๐๐๐ อบต.แม่สุริน	๑๐๐,๐๐๐ อบต.แม่สุริน	ประชาชนร้อยละ ๑๐๐ มีไฟฟ้าใช้	ประชาชนมีไฟฟ้าและแสงสว่างในหมู่บ้านอย่างเพียงพอ	กองช่าง อบต.แม่สุริน การไฟฟ้าส่วนภูมิภาค สาขาขามเฒ่า	
๑๘	โครงการขุดต่อขยะ จำนวน ๒ จุด จุดที่ ๑ หย่อมบ้านหัวชะ จุดที่ ๒ หย่อมบ้านพะยอม หมู่ ๒ บ้านหัวแม่สุริน	เพื่อให้ประชาชนมีสถานที่ในการกำจัดขยะมูลฝอยถูกหลักสุขภิบาล	กว้าง ๑๐.๐๐ เมตร ยาว ๑๕.๐๐ เมตร ลึก ๓.๐๐ เมตร	-	๑๐๐,๐๐๐ อบต.แม่สุริน	๑๐๐,๐๐๐ อบต.แม่สุริน	๑๐๐,๐๐๐ อบต.แม่สุริน	ร้อยละ ๘๐ มีปริมาณขยะมูลฝอยในชุมชนลดลง	ประชาชนมีสถานที่ในการกำจัดขยะมูลฝอยถูกหลักสุขภิบาล	กองช่าง อบต.แม่สุริน	
๑๙	โครงการเก็บปรับถนนดินเข้าพื้นที่การเกษตร และวางท่อกลม ค.ส.ล. ลอดถนน หมู่ที่ ๒ บ้านหัวแม่สุริน	เพื่อให้ประชาชนได้มีถนนสำหรับการสัญจรไปมาได้สะดวกเร็ว	กว้าง ๓.๐๐ เมตร ยาว ๕,๐๐๐.๐๐ เมตร ลึก/หนาเฉลี่ย ๐.๑๐ ม.	-	๑๐๐,๐๐๐ อบต.แม่สุริน	๑๐๐,๐๐๐ อบต.แม่สุริน	๑๐๐,๐๐๐ อบต.แม่สุริน	ประชาชนร้อยละ ๘๐ ได้รับความสะดวกในการสัญจรไปมาเพื่อการเกษตร	ประชาชนได้รับความสะดวกในการสัญจรไปมาเพื่อการเกษตรมากขึ้น	กองช่าง อบต.แม่สุริน	

๑.๑ แผนงานอุตสาหกรรมและโยธา ต่อ

ที่	โครงการ	วัตถุประสงค์	เป้าหมาย	งบประมาณ					ตัวชี้วัด (KPI)	ผลที่คาดว่าจะได้รับ	หน่วยงานรับผิดชอบ
				๒๕๖๖	๒๕๖๗	๒๕๖๘	๒๕๖๙	๒๕๗๐			
๒๐	โครงการก่อสร้างถนน ค.ส.ล. ม.๒ บ้านหัวแม่สุริน	เพื่อให้ประชาชนได้มีถนน สำหรับใช้ในการสัญจรไป มาได้สะดวกรวดเร็ว	กว้าง ๓.๐๐ เมตร ยาว ๒๕๐.๐๐ เมตร หน้า ๐.๑๕ เมตร	-	๕๐๐,๐๐๐ อบต.แม่อุค	๕๐๐,๐๐๐ อบต.แม่อุค	๕๐๐,๐๐๐ อบต.แม่อุค	๕๐๐,๐๐๐ อบต.แม่อุค	ประชาชนร้อยละ ๘๐ ได้รับความ สะดวกในการ สัญจรไปมา	ประชาชนได้รับความ สะดวกในการสัญจร ไปมาเพื่อการเกษตร มากขึ้น	กองช่าง อบต.แม่อุค
๒๑	โครงการก่อสร้างถนน ค.ส.ล. ภายในหมู่บ้าน ม.๒ บ้านหัวแม่สุริน	เพื่อให้ประชาชนได้มีถนน สำหรับใช้ในการสัญจรไป มาได้สะดวกรวดเร็ว	กว้าง ๓.๐๐ เมตร ยาว ๒๕๐.๐๐ เมตร หน้า ๐.๑๕ เมตร	-	๕๐๐,๐๐๐ อบต.แม่อุค	๕๐๐,๐๐๐ อบต.แม่อุค	๕๐๐,๐๐๐ อบต.แม่อุค	๕๐๐,๐๐๐ อบต.แม่อุค	ประชาชนร้อยละ ๘๐ ได้รับความ สะดวกในการ สัญจรไปมา	ประชาชนได้รับความ สะดวกในการสัญจร ไปมาเพื่อการเกษตร มากขึ้น	กองช่าง อบต.แม่อุค
๒๒	โครงการก่อสร้างถนน ค.ส.ล. หอยมบ้านแม่อุคน้อย ม.๒ บ้านหัวแม่สุริน	เพื่อให้ประชาชนได้มีถนน สำหรับใช้ในการสัญจรไป มาได้สะดวกรวดเร็ว	กว้าง ๓.๐๐ เมตร ยาว ๒๕๐.๐๐ เมตร หน้า ๐.๑๕ เมตร	-	๕๐๐,๐๐๐ อบต.แม่อุค	๕๐๐,๐๐๐ อบต.แม่อุค	๕๐๐,๐๐๐ อบต.แม่อุค	๕๐๐,๐๐๐ อบต.แม่อุค	ประชาชนร้อยละ ๘๐ ได้รับความ สะดวกในการ สัญจรไปมา	ประชาชนได้รับความ สะดวกในการสัญจร ไปมาเพื่อการเกษตร มากขึ้น	กองช่าง อบต.แม่อุค
๒๓	โครงการก่อสร้างถนน ค.ส.ล. หอยมบ้านสบแม่สุริน ม.๒ บ้านหัวแม่สุริน	เพื่อให้ประชาชนได้มีถนน สำหรับใช้ในการสัญจรไป มาได้สะดวกรวดเร็ว	กว้าง ๓.๐๐ เมตร ยาว ๒๕๐.๐๐ เมตร หน้า ๐.๑๕ เมตร	-	๕๐๐,๐๐๐ อบต.แม่อุค	๕๐๐,๐๐๐ อบต.แม่อุค	๕๐๐,๐๐๐ อบต.แม่อุค	๕๐๐,๐๐๐ อบต.แม่อุค	ประชาชนร้อยละ ๘๐ ได้รับความ สะดวกในการ สัญจรไปมา	ประชาชนได้รับความ สะดวกในการสัญจร ไปมาเพื่อการเกษตร มากขึ้น	กองช่าง อบต.แม่อุค
๒๔	โครงการก่อสร้างถนน ค.ส.ล. ๒ ร่องล้อ ม.๒ บ้านหัวแม่สุริน	เพื่อให้ประชาชนได้มีถนน สำหรับใช้ในการสัญจรไป มาได้สะดวกรวดเร็ว	กว้างข้างละ ๐.๖๐ เมตร ยาว ๕๐๐.๐๐ เมตร หน้า ๐.๑๕ เมตร	-	๕๐๐,๐๐๐ อบต.แม่อุค	๕๐๐,๐๐๐ อบต.แม่อุค	๕๐๐,๐๐๐ อบต.แม่อุค	๕๐๐,๐๐๐ อบต.แม่อุค	ประชาชนร้อยละ ๘๐ ได้รับความ สะดวกในการ สัญจรไปมา	ประชาชนได้รับความ สะดวกในการสัญจร ไปมาเพื่อการเกษตร มากขึ้น	กองช่าง อบต.แม่อุค

๑.๑ แผนงานอุตสาหกรรมและโยธา ต่อ

ที่	โครงการ	วัตถุประสงค์	เป้าหมาย	งบประมาณ					ตัวชี้วัด	ผลที่คาดว่าจะได้รับ	หน่วยงานรับผิดชอบ
				๒๕๖๖	๒๕๖๗	๒๕๖๘	๒๕๖๙	๒๕๗๐			
๒๕	โครงการติดตั้งไฟกิ่งพลังงานแสงอาทิตย์ ภายในหมู่บ้าน ม.๒ บ้านหัวแม่อูรีน	เพื่อให้ประชาชนมีไฟฟ้าใช้ มีแสงสว่างในหมู่บ้าน และสัญจรไปมาได้สะดวก	จำนวน ๑๐ จุด ม.๒ บ้านหัวแม่อูรีน	๕๐๐,๐๐๐ อบต.แม่อูรีน	๕๐๐,๐๐๐ อบต.แม่อูรีน	๕๐๐,๐๐๐ อบต.แม่อูรีน	๕๐๐,๐๐๐ อบต.แม่อูรีน	ประชาชนร้อยละ ๑๐๐ มีไฟฟ้าใช้	ประชาชนมีไฟฟ้าและแสงสว่างในหมู่บ้าน อย่างเพียงพอ	กองช่าง อบต.แม่อูรีน การไฟฟ้าส่วนภูมิภาค สาขาขอนแก่น	
๒๖	โครงการก่อสร้างถนนค.ส.ล. หอย่อมบ้านแม่อูรีนน้อย ถึงแยกทางหลวงชนบทที่ มส.๔๐๐๙ ม.๒ บ้านหัวแม่อูรีน	เพื่อให้ประชาชนได้มีถนน สำหรับใช้ในการสัญจรไปมาได้สะดวกรวดเร็ว	กว้าง ๔.๐๐ เมตร ยาว ๑๘๐.๐๐ เมตร หนา ๐.๑๕ เมตร	๕๐๐,๐๐๐ อบต.แม่อูรีน	๕๐๐,๐๐๐ อบต.แม่อูรีน	๕๐๐,๐๐๐ อบต.แม่อูรีน	ประชาชนร้อยละ ๘๐ ได้รับความสะดวกในการสัญจรไปมา	ประชาชนได้รับความสะดวกในการสัญจรไปมาเพื่อการเดินทางมากขึ้น	กองช่าง อบต.แม่อูรีน		
๒๗	โครงการก่อสร้าง ถนน ค.ส.ล. หอย่อมบ้านกะโน-หอย่อมบ้านพะยอย ม.๒ บ้านหัวแม่อูรีน	เพื่อให้ประชาชนได้มีถนน สำหรับใช้ในการสัญจรไปมาได้สะดวกรวดเร็ว	กว้าง ๔.๐๐ เมตร ยาว ๑๘๐.๐๐ เมตร หนา ๐.๑๕ เมตร	๕๐๐,๐๐๐ อบต.แม่อูรีน	๕๐๐,๐๐๐ อบต.แม่อูรีน	๕๐๐,๐๐๐ อบต.แม่อูรีน	ประชาชนร้อยละ ๘๐ ได้รับความสะดวกในการสัญจรไปมา	ประชาชนได้รับความสะดวกในการสัญจรไปมาเพื่อการเดินทางมากขึ้น	กองช่าง อบต.แม่อูรีน		
๒๘	โครงการก่อสร้างถนน ค.ส.ล. หอย่อมบ้านแม่อูรีนน้อยถึง หอย่อมบ้านแม่อูรีนน้อยเหนือ ม.๒ บ้านหัวแม่อูรีน	เพื่อให้ประชาชนได้มีถนน สำหรับใช้ในการสัญจรไปมาได้สะดวกรวดเร็ว	กว้าง ๔.๐๐ เมตร ยาว ๑๘๐.๐๐ เมตร หนา ๐.๑๕ เมตร	๕๐๐,๐๐๐ อบต.แม่อูรีน	๕๐๐,๐๐๐ อบต.แม่อูรีน	๕๐๐,๐๐๐ อบต.แม่อูรีน	ประชาชนร้อยละ ๘๐ ได้รับความสะดวกในการสัญจรไปมา	ประชาชนได้รับความสะดวกในการสัญจรไปมาเพื่อการเดินทางมากขึ้น	กองช่าง อบต.แม่อูรีน		
๒๙	โครงการปรับปรุงซ่อมแซมฝาย จำนวน ๘ จุด หมู่ที่ ๒ บ้านหัวแม่อูรีน	เพื่อเพิ่มศักยภาพและปริมาณ การกักเก็บน้ำของฝายสำหรับ ให้เกษตรกรไว้ใช้เพื่อการเกษตรได้สะดวกตลอดทั้งปี	จำนวน ๘ จุด ม.๒ บ้านหัวแม่อูรีน	๑๓๔,๗๘๕ อบต.แม่อูรีน	๑๓๔,๗๘๕ อบต.แม่อูรีน	๑๓๔,๗๘๕ อบต.แม่อูรีน	ประชาชนร้อยละ ๘๐ มีน้ำใช้	ประชาชนมีน้ำ เพียงพอ ในการอุปโภค-บริโภค	กองช่าง อบต.แม่อูรีน		

๑.๑ แผนงานอุตสาหกรรมและโยธา ต่อ

ที่	โครงการ	วัตถุประสงค์	เป้าหมาย	งบประมาณ					ตัวชี้วัด (KPI)	ผลที่คาดว่าจะได้รับ	หน่วยงานรับผิดชอบ
				๒๕๖๖	๒๕๖๗	๒๕๖๘	๒๕๖๙	๒๕๗๐			
๓๐	โครงการก่อสร้างท่อลอดเหลี่ยม (เปลือกคอนกรีต) หมู่ที่๓ บ้านปางตอง	เพื่อให้ประชาชนได้มีถนนสำหรับใช้ในการสัญจรไปมาได้สะดวกรวดเร็ว	ปากท่อ ๒.๐๐x ๒.๐๐ ม. ยาว ๔.๐๐ เมตร หนา ๐.๒๐ เมตร	-	๕๐๐,๐๐๐	๕๐๐,๐๐๐	-	-	ประชาชนร้อยละ ๘๐ ได้รับความสะดวกในการสัญจรไปมา	ประชาชนได้รับความสะดวกในการสัญจรไปมาเพื่อการเกษตรมากขึ้น	กองช่าง อบต.แม่อุคอ
๓๑	โครงการก่อสร้างถนน ค.ส.ล. (ขยอบบ้านสามหลัง) หมู่ที่๓ บ้านปางตอง	เพื่อให้ประชาชนได้มีถนนสำหรับใช้ในการสัญจรไปมาได้สะดวกรวดเร็ว	กว้าง ๓.๐๐ เมตร ยาว ๒๕๐.๐๐ เมตร หนา ๐.๑๕ เมตร	-	๕๐๐,๐๐๐	๕๐๐,๐๐๐	-	-	ประชาชนร้อยละ ๘๐ ได้รับความสะดวกในการสัญจรไปมา	ประชาชนได้รับความสะดวกในการสัญจรไปมาเพื่อการเกษตรมากขึ้น	กองช่าง อบต.แม่อุคอ
๓๒	โครงการก่อสร้างถนน ค.ส.ล. ๒ ร่องล้อ หมู่ที่๓ บ้านปางตอง	เพื่อให้ประชาชนได้มีถนนสำหรับใช้ในการสัญจรไปมาได้สะดวกรวดเร็ว	กว้างข้างละ ๐.๖๐ เมตร ยาว ๕๐๐.๐๐ เมตร หนา ๐.๑๕ เมตร	-	๕๐๐,๐๐๐	๕๐๐,๐๐๐	-	-	ประชาชนร้อยละ ๘๐ ได้รับความสะดวกในการสัญจรไปมา	ประชาชนได้รับความสะดวกในการสัญจรไปมาเพื่อการเกษตรมากขึ้น	กองช่าง อบต.แม่อุคอ
๓๓	โครงการก่อสร้างถนน ค.ส.ล. บ้านปางตองถึงหย่อมบ้านปางตองใต้ (จุดที่ ๑) หมู่ที่ ๓บ้านปางตอง	เพื่อให้ประชาชนได้มีถนนสำหรับใช้ในการสัญจรไปมาได้สะดวกรวดเร็ว	กว้าง ๔.๐๐ เมตร ยาว ๑๘๐.๐๐ เมตร หนา ๐.๑๕ เมตร	๕๐๐,๐๐๐	๕๐๐,๐๐๐	-	-	-	ประชาชนร้อยละ ๘๐ ได้รับความสะดวกในการสัญจรไปมา	ประชาชนได้รับความสะดวกในการเกษตรมากขึ้น	กองช่าง อบต.แม่อุคอ
๓๔	โครงการก่อสร้างถนน ค.ส.ล. บ้านปางตองถึงหย่อมบ้านปางตองใต้ (จุดที่ ๒) หมู่ที่๓ บ้านปางตอง	เพื่อให้ประชาชนได้มีถนนสำหรับใช้ในการสัญจรไปมาได้สะดวกรวดเร็ว	กว้าง ๔.๐๐ เมตร ยาว ๑๘๐.๐๐ เมตร หนา ๐.๑๕ เมตร	๕๐๐,๐๐๐	๕๐๐,๐๐๐	-	-	-	ประชาชนร้อยละ ๘๐ ได้รับความสะดวกในการสัญจรไปมา	ประชาชนได้รับความสะดวกในการเกษตรมากขึ้น	กองช่าง อบต.แม่อุคอ

ที่	โครงการ	วัตถุประสงค์	เป้าหมาย	งบประมาณ				ตัวชี้วัด (KPI)	ผลที่คาดว่าจะได้รับ	หน่วยงานรับผิดชอบ
				๒๕๖๖	๒๕๖๗	๒๕๖๘	๒๕๖๙			
๓๕	โครงการวางท่อกลม ค.ส.ล. ลอดถนน (หลังโรงเรียน) หมู่ที่ ๓บ้านปางตอง	เพื่อให้ประชาชนได้มีถนนสำหรับใช้ในการสัญจรไปมาได้สะดวกรวดเร็ว	เส้นผ่าศูนย์กลาง ๐.๖๐ ม.	-	๕๐,๐๐๐ อบต.แม่เมาะ	๕๐,๐๐๐ อบต.แม่เมาะ	-	ประชาชนร้อยละ ๘๐ ได้รับความสะดวกในการสัญจรไปมา	ประชาชนได้รับความสะดวกในการสัญจรไปมาเพื่อความสะดวกมากขึ้น	กองช่าง อบต.แม่เมาะ
๓๖	โครงการวางท่อ พีวีซี (หลังโรงเรียน) หมู่ที่ ๓บ้านปางตอง	เพื่อแก้ไขปัญหาคอมมูนิตีคนชนส่งสัญญาณของประชาชนได้สะดวกมากขึ้น	ท่อ พีวีซี ขนาด ๑ - ๓ นิ้ว ขึ้น ๘.๕ ยาว ๓,๐๐๐ เมตร	-	๒๐๐,๐๐๐ อบต.แม่เมาะ	๒๐๐,๐๐๐ อบต.แม่เมาะ	-	ประชาชนร้อยละ ๙๐ ได้รับความสะดวกในการสัญจรไปมา	ประชาชนมีเส้นทางสัญจรไปมาสะดวก และลดอุบัติเหตุ	กองช่าง อบต.แม่เมาะ
๓๗	โครงการก่อสร้างสะพานข้ามแม่น้ำยม บ้านปางตอง-ปางตองใต้ หมู่ที่ ๓บ้านปางตอง	เพื่อแก้ไขปัญหาคอมมูนิตีคนชนส่งสัญญาณของประชาชนได้สะดวกมากขึ้น	งาน กว้าง ๓.๐๐ เมตร ยาว ๘.๐๐ เมตร ราวสะพานสูง ๑.๐๐ เมตร	-	๕๐๐,๐๐๐ อบต.แม่เมาะ	๕๐๐,๐๐๐ อบต.แม่เมาะ	-	ประชาชนร้อยละ ๙๐ ได้รับความสะดวกในการสัญจรไปมา	ประชาชนมีเส้นทางสัญจรไปมาสะดวก และลดอุบัติเหตุ	กองช่าง อบต.แม่เมาะ
๓๘	โครงการติดตั้งเพิงหลังงานแสงอาทิตย์ ภายในหมู่บ้าน หมู่ที่ ๓บ้านปางตอง	เพื่อให้ประชาชนมีไฟฟ้าใช้ มีแสงสว่างในหมู่บ้าน และสัญจรไปมาได้สะดวก	จำนวน ๑๐ จุด หมู่ที่ ๓ ทุกหย่อมบ้าน	-	๕๐๐,๐๐๐ อบต.แม่เมาะ	๕๐๐,๐๐๐ อบต.แม่เมาะ	-	ประชาชนร้อยละ ๑๐๐ มีไฟฟ้าใช้	ประชาชนมีไฟฟ้าและแสงสว่างในหมู่บ้าน อย่างเป็นเพียงพอ	กองช่าง อบต.แม่เมาะ การไฟฟ้าส่วนภูมิภาค สาขาขุนยวม
๓๙	โครงการขยายเขตไฟฟ้า ห้วยทรายขาว (ติดตั้งหม้อแปลงไฟฟ้า) หมู่ที่ ๔ บ้านใหม่พัฒนา	เพื่อให้ประชาชนมีไฟฟ้าใช้ มีแสงสว่างในหมู่บ้าน และสัญจรไปมาได้สะดวก	จำนวน ๑ จุด ห้วยทรายขาว	-	๒๐๐,๐๐๐ อบต.แม่เมาะ	๒๐๐,๐๐๐ อบต.แม่เมาะ	-	ประชาชนร้อยละ ๘๐ มีไฟฟ้าใช้	ประชาชนมีไฟฟ้าและแสงสว่างในหมู่บ้าน อย่างเป็นเพียงพอ	กองช่าง อบต.แม่เมาะ การไฟฟ้าส่วนภูมิภาค สาขาขุนยวม
๔๐	โครงการก่อสร้างถนน ค.ส.ล. ทางหลวงหมายเลข ๑๒๖๓ ถึง ห้วยทรายขาว ม.๔ บ้านใหม่พัฒนา	เพื่อแก้ไขปัญหาคอมมูนิตีคนชนส่งสัญญาณของประชาชนได้สะดวกมากขึ้น	กว้าง ๔.๐๐ เมตร ยาว ๑๘๐.๐๐ เมตร ทบ ๐.๑๕ เมตร	-	๕๐๐,๐๐๐ อบต.แม่เมาะ	๕๐๐,๐๐๐ อบต.แม่เมาะ	-	ประชาชนร้อยละ ๙๐ ได้รับความสะดวกในการสัญจรไปมา	ประชาชนมีเส้นทางสัญจรไปมาสะดวก และลดอุบัติเหตุ	กองช่าง อบต.แม่เมาะ



๑.๑ แผนงานอุตสาหกรรมและโยธา ต่อ

ที่	โครงการ	วัตถุประสงค์	เป้าหมาย	งบประมาณ				ตัวชี้วัด (KPI)	ผลที่คาดว่าจะได้รับ	หน่วยงานรับผิดชอบ
				๒๕๖๖	๒๕๖๗	๒๕๖๘	๒๕๖๙			
๔๑	โครงการขยายระบบประปา จำนวน ๓ จุด จุดที่ ๑ หอชมบ้านบุญญิต จุดที่ ๒ หอชมบ้านบนตอย จุดที่ ๓ บ้านใหม่พัฒนา หมู่ที่ ๔ บ้านใหม่พัฒนา	เพื่อให้ประชาชนมีน้ำใช้ และอุปโภค-บริโภค อย่างเพียงพอตลอดปี	วางท่อ พีวีซี ขนาด ๑ - ๓ นิ้ว ยาว ๖,๐๐๐ เมตร	๕๐๐,๐๐๐ อบต.แม่อุค	๕๐๐,๐๐๐ อบต.แม่อุค	๕๐๐,๐๐๐ อบต.แม่อุค	-	ประชาชนร้อยละ ๘๐ มีน้ำใช้	ประชาชนมีน้ำเพียงพอ ในการอุปโภค-บริโภค	กองช่าง อบต.แม่อุค
๔๒	โครงการขยายระบบประปา เพื่อการเกษตรห้วยสามปู และก่อสร้างถังเก็บน้ำ ค.ส.ล. จำนวน ๑ จุด หมู่ที่ ๔ บ้านใหม่พัฒนา	เพื่อให้ประชาชนมีน้ำใช้ และอุปโภค-บริโภค อย่างเพียงพอตลอดปี	วางท่อ พีวีซี ขนาด ๑ - ๓ นิ้ว ยาว ๓,๐๐๐ เมตร	๕๐๐,๐๐๐ อบต.แม่อุค	๕๐๐,๐๐๐ อบต.แม่อุค	๕๐๐,๐๐๐ อบต.แม่อุค	-	ประชาชนร้อยละ ๙๐ มีน้ำใช้ อุปโภคบริโภค	ประชาชนมีน้ำใช้ อุปโภคบริโภค อย่างเพียงพอ	กองช่าง อบต.แม่อุค
๔๓	โครงการก่อสร้างถนน ค.ส.ล. บ้านใหม่พัฒนา เข้าพื้นที่การเกษตร (ห้วยดินหมีฮิว) ม.๔ บ้านใหม่พัฒนา	เพื่อให้ประชาชนได้มีถนน สำหรับใช้ในการสัญจรไปมา ได้สะดวกรวดเร็ว	กว้าง ๔.๐๐ เมตร ยาว ๑๘๐.๐๐ เมตร หนา ๐.๑๕ เมตร	๕๐๐,๐๐๐ อบต.แม่อุค	๕๐๐,๐๐๐ อบต.แม่อุค	-	-	ประชาชนร้อยละ ๑๐๐ ได้รับความสะดวกในการสัญจรไปมา	ประชาชนมีเส้นทางคมนาคมขนส่งที่ สะดวกรวดเร็ว	กองช่าง อบต.แม่อุค
๔๔	โครงการก่อสร้างถนน ค.ส.ล. หอชมบ้านบุญญิต - เข้าพื้นที่การเกษตร (บ่อขยะ) ม.๔ บ้านใหม่พัฒนา	เพื่อให้ประชาชนได้มีถนน สำหรับใช้ในการสัญจรไปมา ได้สะดวกรวดเร็ว	กว้าง ๓.๐๐ เมตร ยาว ๒๕๐.๐๐ เมตร หนา ๐.๑๕ เมตร	๕๐๐,๐๐๐ อบต.แม่อุค	๕๐๐,๐๐๐ อบต.แม่อุค	-	-	ประชาชนร้อยละ ๑๐๐ ได้รับความสะดวกในการสัญจรไปมา	ประชาชนมีเส้นทางคมนาคมขนส่งที่ สะดวกรวดเร็ว	กองช่าง อบต.แม่อุค
๔๕	โครงการก่อสร้างถนน ค.ส.ล. เข้าพื้นที่การเกษตร (ห้วยนายน) ม.๔ บ้านใหม่พัฒนา	เพื่อให้ประชาชนได้มีถนน สำหรับใช้ในการสัญจรไปมา ได้สะดวกรวดเร็ว	กว้าง ๓.๐๐ เมตร ยาว ๒๕๐.๐๐ เมตร หนา ๐.๑๕ เมตร	๕๐๐,๐๐๐ อบต.แม่อุค	๕๐๐,๐๐๐ อบต.แม่อุค	-	-	ประชาชนร้อยละ ๑๐๐ ได้รับความสะดวกในการสัญจรไปมา	ประชาชนมีเส้นทางคมนาคมขนส่งที่ สะดวกรวดเร็ว	กองช่าง อบต.แม่อุค

ที่	โครงการ	วัตถุประสงค์	เป้าหมาย	งบประมาณ				ตัวชี้วัด (KPI)	ผลที่คาดว่าจะได้รับ	หน่วยงานรับผิดชอบ
				๒๕๖๖	๒๕๖๗	๒๕๖๘	๒๕๖๙			
๔๖	โครงการอุดหนุนเก็บน้ำเพื่อการเกษตร จำนวน ๒๐ จุด หมู่ที่ ๔ บ้านใหม่พัฒนา	เพื่อให้ประชาชนมีน้ำใช้ และอุปโภค-บริโภค อย่างเพียงพอตลอดปี	กว้าง ๑๐.๐๐ เมตร ยาว ๑๕.๐๐ เมตร ลึก ๓.๐๐ เมตร	-	-	๕๐๐,๐๐๐	๕๐๐,๐๐๐	ประชาชนร้อยละ ๙๐ มีน้ำใช้ อุปโภคบริโภค	ประชาชนมีน้ำใช้ อุปโภคบริโภค อย่างเพียงพอ	กองช่าง อบต.แม่เมาะ
๔๗	โครงการวางท่อกลม ค.ส.ล. ลอดถนน จำนวน ๕ จุด หมู่ที่ ๔ บ้านใหม่พัฒนา	เพื่อให้ประชาชนได้มีถนน สำหรับใช้ในการสัญจรไปมา ได้สะดวกรวดเร็ว	เส้นผ่าศูนย์กลาง ขนาด ๐.๖๐ เมตร	-	๓๐๐,๐๐๐	๓๐๐,๐๐๐	ประชาชนร้อยละ ๑๐๐ ได้รับความสะดวกในการสัญจรไปมา	ประชาชนมีเส้นทางคมนาคมขนส่งที่ สะดวกรวดเร็ว	กองช่าง อบต.แม่เมาะ	
๔๘	โครงการก่อสร้างระบบน้ำค.ส.ล. รูปตัว U ฝาปิดและกรงเหล็ก พร้อมวางท่อกลม ค.ส.ล. หมู่ที่ ๔ บ้านใหม่พัฒนา	เพื่อให้ประชาชนได้มีถนน สำหรับใช้ในการสัญจรไปมา ได้สะดวกรวดเร็ว	กว้าง ๐.๔๐ เมตร ลึก ๐.๔๐ เมตร ยาว ๓๐๐.๐๐ เมตร หน้า ๐.๑๐ เมตร	-	-	๕๐๐,๐๐๐	๕๐๐,๐๐๐	ประชาชนร้อยละ ๑๐๐ ได้รับความสะดวกในการสัญจรไปมา	ประชาชนมีเส้นทางคมนาคมขนส่งที่ สะดวกรวดเร็ว	กองช่าง อบต.แม่เมาะ
๔๙	โครงการติดตั้งไฟฟ้าพลังงานแสงอาทิตย์ ภายใต้นพุ่มบ้าน หมู่ที่ ๔ บ้านใหม่พัฒนา	เพื่อให้ประชาชนมีไฟฟ้าใช้ มีแสงสว่างในหมู่บ้าน และสัญจรไปมาได้สะดวก	จำนวน ๑๐ จุด หมู่ที่ ๔ ทุกหมู่บ้าน	-	๕๐๐,๐๐๐	๕๐๐,๐๐๐	ประชาชนร้อยละ ๑๐๐ มีไฟฟ้าใช้	ประชาชนมีไฟฟ้าและแสงสว่างในหมู่บ้าน อย่างเพียงพอ	กองช่าง อบต.แม่เมาะ การไฟฟ้าส่วนภูมิภาค สาขาขุนยวม	
๕๐	โครงการก่อสร้างถนน ค.ส.ล. ๒ ร่องล้อ หมู่ที่ ๔ บ้านใหม่พัฒนา	เพื่อให้ประชาชนได้มีถนน สำหรับใช้ในการสัญจรไปมา ได้สะดวกรวดเร็ว	กว้างข้างละ ๐.๖๐ เมตร ยาว ๕๐๐.๐๐ เมตร หน้า ๐.๑๕ เมตร	-	๕๐๐,๐๐๐	๕๐๐,๐๐๐	ประชาชนร้อยละ ๘๐ ได้รับความสะดวกในการสัญจรไปมา	ประชาชนได้รับความ สะดวกในการสัญจรไปมาเพื่อการค้า การเกษตร มากขึ้น	กองช่าง อบต.แม่เมาะ	

๑.๑ แผนงานอุตสาหกรรมและโยธา ต่อ

ที่	โครงการ	วัตถุประสงค์	เป้าหมาย	งบประมาณ				ตัวชี้วัด (KPI)	ผลที่คาดว่าจะได้รับ	หน่วยงานรับผิดชอบ
				๒๕๖๖	๒๕๖๗	๒๕๖๘	๒๕๖๙			
๕๑	โครงการปรับปรุงซ่อมแซมฝาย จำนวน ๓ จุด หมู่ที่ ๔ บ้านใหม่พัฒนา	เพื่อเพิ่มศักยภาพและปริมาณการกักเก็บน้ำของฝายสำหรับให้เกษตรกรไว้ใช้เพื่อการเกษตรได้สะดวกตลอดทั้งปี	จำนวน ๓ จุด ม.๔ บ้านใหม่พัฒนา	๔๒,๖๗๔ อบต.แม่เมาะ	๒๕๖๗ อบต.แม่เมาะ	๒๕๖๘ อบต.แม่เมาะ	๒๕๖๙ -	ประชาชนร้อยละ ๘๐ มีน้ำใช้	ประชาชนมีน้ำเพียงพอ ในการอุปโภค-บริโภค	กองช่าง อบต.แม่เมาะ
๕๒	โครงการปรับปรุงซ่อมแซมถนน ค.ส.ล. ระหว่างทางเข้าหมู่ที่ ๔ ถึง หมู่ที่ ๕ บ้านแม่เมาะหลวง	เพื่อให้ประชาชนได้มีถนนสำหรับใช้ในการสัญจรไปมาได้สะดวกรวดเร็ว	กว้าง ๔.๐๐ เมตร ยาว ๙,๐๐๐ เมตร	๕๐๐,๐๐๐ อบต.แม่เมาะ	๕๐๐,๐๐๐ อบต.แม่เมาะ	๕๐๐,๐๐๐ อบต.แม่เมาะ	๕๐๐,๐๐๐ -	ประชาชนร้อยละ ๘๐ ได้รับความสะดวกในการสัญจรไปมา	ประชาชนได้รับความสะดวกในการสัญจรไปมามากขึ้น	กองช่าง อบต.แม่เมาะ
๕๓	โครงการวางท่อแก๊สบ้านข้างใน แม่เมาะเหนือถึงแม่เมาะหลวง	เพื่อให้การเกษตรของประชาชนที่อาศัยอยู่รอบๆลำห้วยใช้ในการอุปโภค-บริโภค	ปริมาณงาน กว้าง ๑.๐๐ เมตร ยาว ๓๐๐ เมตร สูง ๒.๐๐ เมตร	๕๐๐,๐๐๐ อบต.แม่เมาะ	๕๐๐,๐๐๐ อบต.แม่เมาะ	๕๐๐,๐๐๐ อบต.แม่เมาะ	๕๐๐,๐๐๐ -	ประชาชนร้อยละ ๘๐ มีน้ำไว้ใช้	ประชาชนมีน้ำไว้ใช้อุปโภค-บริโภค ในภาคเกษตรอย่างเพียงพอ	กองช่าง อบต.แม่เมาะ
๕๔	โครงการวางท่อกลม ค.ส.ล. ห่อมบ้านห้วยบง, ห่อมบ้านแม่เมาะเหนือ, ห่อมบ้านแม่เมาะหลวง, ห่อมบ้านแม่เมาะน้อย, ห่อมบ้านพะทีตี, หมู่ที่ ๕ บ้านแม่เมาะหลวง	เพื่อให้ประชาชนได้มีถนนสำหรับการสัญจรไปมา ได้สะดวกรวดเร็ว	เส้นผ่าศูนย์กลางขนาด ๐.๖๐ ม. และ ๐.๘๐ ม. จำนวน ๑๐ จุด	๕๐๐,๐๐๐ อบต.แม่เมาะ	๕๐๐,๐๐๐ อบต.แม่เมาะ	๕๐๐,๐๐๐ -	ประชาชนร้อยละ ๑๐๐ ได้รับความสะดวกในการสัญจรไปมา	ประชาชนมีเส้นทางคมนาคมขนส่งที่สะดวกรวดเร็ว	กองช่าง อบต.แม่เมาะ	
๕๕	โครงการวางท่อ พีอี จากต้นน้ำถึงบ้านแม่เมาะหลวง หมู่ที่ ๕ บ้านแม่เมาะหลวง	เพื่อให้ประชาชนมีน้ำใช้และอุปโภค-บริโภคอย่างเพียงพอตลอดปี	วางท่อ พีอี. ขนาด ๑ - ๓ นิ้ว ยาว ๓,๐๐๐ เมตร	๓๐๐,๐๐๐ อบต.แม่เมาะ	๓๐๐,๐๐๐ อบต.แม่เมาะ	๓๐๐,๐๐๐ -	ประชาชนร้อยละ ๘๐ มีน้ำไว้ใช้	ประชาชนมีน้ำไว้ใช้อุปโภคบริโภค อย่างเพียงพอ	กองช่าง อบต.แม่เมาะ	

๑.๑ แผนงานอุตสาหกรรมและโยธา ต่อ

ที่	โครงการ	วัตถุประสงค์	เป้าหมาย	งบประมาณ				ตัวชี้วัด (KPI)	ผลที่คาดว่าจะได้รับ	หน่วยงานรับผิดชอบ
				๒๕๖๖	๒๕๖๗	๒๕๖๘	๒๕๖๙			
๕๖	โครงการปรับปรุงซ่อมแซมและขุดขยายถนนดิน เข้าพื้นที่การเกษตร หมู่ที่ ๕ บ้านแม่อุคทอง	เพื่อให้ประชาชนได้มีถนนสำหรับใช้ในการสัญจรไปมา ได้สะดวกรวดเร็ว	กว้าง ๓.๐๐ เมตร ยาว ๕,๐๐๐.๐๐ เมตร	๒๐๐,๐๐๐ อบต.แม่อุคทอง	๒๐๐,๐๐๐ อบต.แม่อุคทอง	๒๐๐,๐๐๐ อบต.แม่อุคทอง	-	ประชาชนร้อยละ ๑๐๐ ได้รับความสะดวกในการสัญจรไปมา	ประชาชนมีเส้นทางคมนาคมขนส่งที่สะดวกรวดเร็ว	กองช่าง อบต.แม่อุคทอง
๕๗	โครงการก่อสร้างถนนค.ส.๒ ร่องล้อ	เพื่อให้ประชาชนได้มีถนนสำหรับใช้ในการสัญจรไปมาได้สะดวกรวดเร็ว	กว้างข้างละ ๐.๖๐ เมตร ยาว ๕๐๐.๐๐ เมตร หนา ๐.๑๕ เมตร	๕๐๐,๐๐๐ อบต.แม่อุคทอง	๕๐๐,๐๐๐ อบต.แม่อุคทอง	๕๐๐,๐๐๐ อบต.แม่อุคทอง	-	ประชาชนร้อยละ ๘๐ ได้รับความสะดวกในการสัญจรไปมา	ประชาชนได้รับความสะดวกในการสัญจรไปมาเพื่อการเกษตรมากขึ้น	กองช่าง อบต.แม่อุคทอง
๕๘	โครงการก่อสร้าง ถนน ค.ส.๓. ภายใตยหมู่บ้านทุกหอยม หมู่ที่ ๕ บ้านแม่อุคทอง	เพื่อให้ประชาชนได้มีถนนสำหรับใช้ในการสัญจรไปมาได้สะดวกรวดเร็ว	กว้าง ๓.๐๐ เมตร ยาว ๒๕๐.๐๐ เมตร หนา ๐.๑๕ เมตร	๕๐๐,๐๐๐ อบต.แม่อุคทอง	๕๐๐,๐๐๐ อบต.แม่อุคทอง	๕๐๐,๐๐๐ อบต.แม่อุคทอง	-	ประชาชนร้อยละ ๘๐ ได้รับความสะดวกในการสัญจรไปมา	ประชาชนได้รับความสะดวกในการสัญจรไปมาเพื่อการเกษตรมากขึ้น	กองช่าง อบต.แม่อุคทอง
๕๙	โครงการปรับปรุงซ่อมแซมถนนดินระหว่างหอยมบ้านพะทีคี ถึง หอยมบ้านแม่อุคทองพร้อมวางท่อกลม ค.ส.๓. จำนวน ๒ จุด หมู่ที่ ๕ บ้านแม่อุคทอง	เพื่อให้ประชาชนได้มีถนนสำหรับใช้ในการสัญจรไปมาได้สะดวกรวดเร็ว	กว้าง ๓.๐๐ เมตร ยาว ๓,๐๐๐.๐๐ เมตร หนา ๐.๑๕ เมตร	๒๐๐,๐๐๐ อบต.แม่อุคทอง	๒๐๐,๐๐๐ อบต.แม่อุคทอง	๒๐๐,๐๐๐ อบต.แม่อุคทอง	-	ประชาชนร้อยละ ๘๐ ได้รับความสะดวกในการสัญจรไปมา	ประชาชนได้รับความสะดวกในการสัญจรไปมาเพื่อการเกษตรมากขึ้น	กองช่าง อบต.แม่อุคทอง
๖๐	โครงการปรับปรุงซ่อมแซมฝายและลำเหมือง ทุกหอยมบ้าน หมู่ที่ ๕ บ้านแม่อุคทอง	เพื่อเพิ่มศักยภาพและปริมาณการกักเก็บน้ำของฝายสำหรับให้เกษตรกรไว้ใช้เพื่อการเกษตรได้สะดวกตลอดทั้งปี	กว้าง ๑.๐๐ เมตร ยาว ๑,๐๐๐.๐๐ เมตร	๒๐๐,๐๐๐ อบต.แม่อุคทอง	๒๐๐,๐๐๐ อบต.แม่อุคทอง	๒๐๐,๐๐๐ อบต.แม่อุคทอง	-	ประชาชนร้อยละ ๘๐ มีน้ำใช้	ประชาชนมีน้ำเพียงพอ ในการอุปโภค-บริโภค	กองช่าง อบต.แม่อุคทอง

๑.๑ แผนงานอุตสาหกรรมและโยธา ต่อ

ที่	โครงการ	วัตถุประสงค์	เป้าหมาย	งบประมาณ				ตัวชี้วัด (KPI)	ผลที่คาดว่าจะได้รับ	หน่วยงานรับผิดชอบ
				๒๕๖๖	๒๕๖๗	๒๕๖๘	๒๕๖๙			
๖๑	โครงการติดตั้งหอกระจายข่าวทุกหอหมู่บ้าน หมู่ที่ ๕ บ้านแม่อุคทอง	เพื่อพัฒนาของทางการสื่อสารเผยแพร่ประชาสัมพันธ์ให้ประชาชนทราบ	จำนวน ๔ จุด พร้อมอุปกรณ์ทุกหอหมู่บ้าน	๔๐๐,๐๐๐ อบต.แม่อุคทอง	๔๐๐,๐๐๐ อบต.แม่อุคทอง	๔๐๐,๐๐๐ อบต.แม่อุคทอง	-	ประชาชนร้อยละ ๘๐ ได้รับข้อมูลข่าวสารครบถ้วน	เพื่อพัฒนาช่องทางสื่อสารเผยแพร่ประชาสัมพันธ์ให้ประชาชนทราบ	กองช่าง อบต.แม่อุคทอง
๖๒	โครงการปรับปรุงซ่อมแซมฝายกั้นน้ำบ้านแม่อุคทองหลวง ม.๕ บ้านแม่อุคทองหลวง	เพื่อใช้การเกษตรของประชาชนที่อาศัยอยู่รอบๆลำห้วย ใช้ในการอุปโภค-บริโภค	สันฝายกว้าง ๑.๐๐ เมตร ยาว ๑๐.๐๐ เมตร สูง ๑.๐๐ เมตร	๒๐๐,๐๐๐ อบต.แม่อุคทอง	๒๐๐,๐๐๐ อบต.แม่อุคทอง	-	ประชาชนร้อยละ ๘๐ มีน้ำไว้ใช้อุปโภคบริโภค	ประชาชนมีน้ำอุปโภคบริโภค เกษตรอย่างเพียงพอ	ประชาชนมีน้ำอุปโภคบริโภค	กองช่าง อบต.แม่อุคทอง
๖๓	โครงการขุดบ่อกักเก็บน้ำเพื่อการเกษตร ม.๕ บ้านแม่อุคทองหลวง	เพื่อแก้ไขปัญหาการขาดแคลนน้อุปโภคบริโภคของประชาชน ม.๒	กว้าง ๑๐.๐๐ เมตร ยาว ๑๕.๐๐ เมตร ลึก ๓.๐๐ เมตร	๑๐๐,๐๐๐ อบต.แม่อุคทอง	๑๐๐,๐๐๐ อบต.แม่อุคทอง	๑๐๐,๐๐๐ อบต.แม่อุคทอง	ประชาชนร้อยละ ๑๐๐ มีน้ำประปาใช้	ประชาชนมีน้ำอุปโภคบริโภค อย่างพอเพียง	ประชาชนมีน้ำอุปโภคบริโภค	กองช่าง อบต.แม่อุคทอง
๖๔	โครงการก่อสร้างถนน ค.ส.ล. หอหมู่บ้านพหุวิถี พร้อมราวกันตก ม.๕ บ้านแม่อุคทองหลวง	เพื่อให้ประชาชนได้มีถนนสำหรับใช้ในการสัญจรไปมาได้สะดวกรวดเร็ว	กว้าง ๓.๐๐ เมตร ยาว ๒๐๐.๐๐ เมตร หนา ๐.๑๕ เมตร	-	๑๐๐,๐๐๐ อบต.แม่อุคทอง	๑๐๐,๐๐๐ อบต.แม่อุคทอง	ประชาชนร้อยละ ๘๐ ได้รับความสะดวกในการสัญจร	ประชาชนได้รับความสะดวกในการสัญจร	ประชาชนได้รับความสะดวกในการสัญจร	กองช่าง อบต.แม่อุคทอง
๖๕	โครงการก่อสร้างถังเก็บน้ำ ค.ส.ล. พร้อมวางท่อประปา พืชซี. ม.๕ บ้านแม่อุคทองหลวง	เพื่อแก้ไขปัญหาความเดือดร้อนของประชาชน ซึ่งอาจเกิดจากการใช้น้ำไม่เพียงพอ	กว้าง ๔.๐๐ เมตร ยาว ๔.๐๐ เมตร สูง ๑.๐๐ ม. หนา ๐.๒๐ ม.	๕๐๐,๐๐๐ อบต.แม่อุคทอง	๕๐๐,๐๐๐ อบต.แม่อุคทอง	๕๐๐,๐๐๐ อบต.แม่อุคทอง	ประชาชนร้อยละ ๘๐ มีน้ำไว้ใช้	ประชาชนมีน้ำเพียงพอ ในการอุปโภค-บริโภค	ประชาชนมีน้ำเพียงพอ ในการอุปโภค-บริโภค	กองช่าง อบต.แม่อุคทอง
๖๖	โครงการก่อสร้างถนน ค.ส.ล. แยกทางหลวงชนบท ทิมส.๘๐๐๕ ถึงหอหมู่บ้านแม่สุรินน้อยเหนือ ม.๕ บ้านแม่อุคทองหลวง	เพื่อให้ประชาชนได้มีถนนสำหรับใช้ในการสัญจรไปมาได้สะดวกรวดเร็ว	กว้าง ๓.๐๐ เมตร ยาว ๒๕๐.๐๐ เมตร หนา ๐.๑๕ เมตร	-	๕๐๐,๐๐๐ อบต.แม่อุคทอง	๕๐๐,๐๐๐ อบต.แม่อุคทอง	ประชาชนร้อยละ ๘๐ ได้รับความสะดวกในการสัญจร	ประชาชนได้รับความสะดวกในการสัญจร	ประชาชนได้รับความสะดวกในการสัญจร	กองช่าง อบต.แม่อุคทอง

๑.๑ แผนงานอุตสาหกรรมและโยธา ต่อ

ที่	โครงการ	วัตถุประสงค์	เป้าหมาย	งบประมาณ				ตัวชี้วัด (KPI)	ผลที่คาดว่าจะได้รับ	หน่วยงานรับผิดชอบ
				๒๕๖๖	๒๕๖๗	๒๕๖๘	๒๕๖๙			
๖๗	โครงการก่อสร้างศาลากลางมณฑล ม.๕ บ้านแม่อุคคองหลวง	เพื่อใช้เป็นสถานที่จัดการประชุม การฝึกอบรม และจัดกิจกรรมต่างๆ ของหมู่บ้าน	กว้าง ๕.๐๐ เมตร ยาว ๑๐.๐๐ เมตร สูง ๓.๐๐ เมตร	๕๐๐,๐๐๐ อบต.แม่อุคคอง	๕๐๐,๐๐๐ อบต.แม่อุคคอง	-	-	ประชาชนร้อยละ ๘๐ ได้รับความสะดวกในการมาใช้บริการ	ประชาชนมีศาลาเอนกประสงค์ประจำหมู่บ้าน	กองช่าง อบต.แม่อุคคอง
๖๘	โครงการก่อสร้างถนน ค.ส.ถ. บ้านแม่อุคคองหลวงถึงห้วยบ้านหัวยง ม.๕ บ้านแม่อุคคองหลวง	เพื่อให้ประชาชนได้มีถนนสำหรับใช้ในการสัญจรไปมาได้สะดวกรวดเร็ว	กว้าง ๔.๐๐ เมตร ยาว ๑๘๐.๐๐ เมตร หนา ๐.๑๕ เมตร	๕๐๐,๐๐๐ อบต.แม่อุคคอง	๕๐๐,๐๐๐ อบต.แม่อุคคอง	-	-	ประชาชนร้อยละ ๘๐ ได้รับความสะดวกในการสัญจรไปมา	ประชาชนได้รับความสะดวกในการสัญจรไปมาเพื่อการเกษตรมากขึ้น	กองช่าง อบต.แม่อุคคอง
๖๙	โครงการก่อสร้างถนน ค.ส.ถ. บ้านแม่อุคคอง-ห้วยบ้านแม่อุคคองเหนือ ม.๕ บ้านแม่อุคคองหลวง	เพื่อให้ประชาชนได้มีถนนสำหรับใช้ในการสัญจรไปมาได้สะดวกรวดเร็ว	กว้าง ๓.๐๐ เมตร ยาว ๒๕๐.๐๐ เมตร หนา ๐.๑๕ เมตร	๕๐๐,๐๐๐ อบต.แม่อุคคอง	๕๐๐,๐๐๐ อบต.แม่อุคคอง	-	-	ประชาชนร้อยละ ๘๐ ได้รับความสะดวกในการสัญจรไปมา	ประชาชนได้รับความสะดวกในการสัญจรไปมาเพื่อการเกษตรมากขึ้น	กองช่าง อบต.แม่อุคคอง
๗๐	โครงการก่อสร้างถนน ค.ส.ถ. ห้วยบ้านแม่อุคคองน้อย ถึง แยกทางหลวงชนบท ที่ มส.๔๐๐๙ ม.๕ บ้านแม่อุคคองหลวง	เพื่อให้ประชาชนได้มีถนนสำหรับใช้ในการสัญจรไปมาได้สะดวกรวดเร็ว	กว้าง ๔.๐๐ เมตร ยาว ๑๘๐.๐๐ เมตร หนา ๐.๑๕ เมตร	๕๐๐,๐๐๐ อบต.แม่อุคคอง	๕๐๐,๐๐๐ อบต.แม่อุคคอง	-	-	ประชาชนร้อยละ ๘๐ ได้รับความสะดวกในการสัญจรไปมา	ประชาชนได้รับความสะดวกในการสัญจรไปมาเพื่อการเกษตรมากขึ้น	กองช่าง อบต.แม่อุคคอง
๗๑	โครงการปรับปรุงซ่อมแซมฝาย จำนวน ๙ จุด ม.๕ บ้านแม่อุคคองหลวง	เพื่อเพิ่มศักยภาพและปริมาณการกักเก็บน้ำของฝายสำหรับใช้เกษตรกรรมไว้ใช้เพื่อการเกษตรได้สะดวกตลอดทั้งปี	จำนวน ๙ จุด ม.๕ บ้านแม่อุคคองหลวง	๘๓,๘๐๐ อบต.แม่อุคคอง	๘๓,๘๐๐ อบต.แม่อุคคอง	-	-	ประชาชนร้อยละ ๘๐ มีน้ำใช้	ประชาชนมีน้ำเพียงพอ ในการอุปโภค-บริโภค	กองช่าง อบต.แม่อุคคอง

ที่	โครงการ	วัตถุประสงค์	เป้าหมาย	งบประมาณ					ตัวชี้วัด (KPI)	ผลที่คาดว่าจะได้รับ	หน่วยงานรับผิดชอบ
				๒๕๖๖	๒๕๖๗	๒๕๖๘	๒๕๖๙	๒๕๗๐			
๓๒	โครงการติดตั้งแท่งพลังงานแสงอาทิตย์ ภายในหมู่บ้าน หมู่ที่ ๕ บ้านแม่อุคกลาง	เพื่อให้ประชาชนมีไฟฟ้าใช้ มีแสงสว่างในหมู่บ้าน และสัญญาณจราจรได้สะดวก	จำนวน ๑๐ จุด หมู่ที่ ๕ บ้านแม่อุคกลาง	๕๐๐,๐๐๐ อบต.แม่อุค	๕๐๐,๐๐๐ อบต.แม่อุค	๕๐๐,๐๐๐ อบต.แม่อุค	๕๐๐,๐๐๐ อบต.แม่อุค	๕๐๐,๐๐๐ อบต.แม่อุค	ประชาชนร้อยละ ๑๐๐ มีไฟฟ้าใช้	ประชาชนมีไฟฟ้าและแสงสว่างในหมู่บ้านอย่างเพียงพอ	กองช่าง อบต.แม่อุค การไฟฟ้าส่วนภูมิภาค สาขาอุ้มผาง
๓๓	โครงการต่อเติมศาลาเอนกประสงค์ ประจำหมู่บ้าน หมู่ที่ ๖ บ้านแม่อุค	เพื่อใช้เป็นสถานที่จัดการประชุม การฝึกอบรม และจัดกิจกรรมต่างๆ ของหมู่บ้าน	กว้าง ๕.๐๐ เมตร ยาว ๑๐.๐๐ เมตร สูง ๓.๐๐ เมตร	๕๐๐,๐๐๐ อบต.แม่อุค	๕๐๐,๐๐๐ อบต.แม่อุค	-	-	ประชาชนร้อยละ ๙๐ ได้รับความสะดวกในการมาใช้บริการ	ประชาชนมีศาลาเอนกประสงค์ ประจำหมู่บ้าน	กองช่าง อบต.แม่อุค	
๓๔	โครงการก่อสร้างถนน ค.ส.ล. ๒ ร่องล้อ เชื่อมพื้นที่การเกษตร สายที่ ๔ หมู่ที่ ๖ บ้านแม่อุค	เพื่อให้ประชาชนได้มีถนน สำหรับใช้ในการสัญจรไปมาได้สะดวกรวดเร็ว	กว้างข้างละ ๐.๖๐ เมตร ยาว ๕๐๐.๐๐ เมตร หนา ๐.๑๕ เมตร	๕๐๐,๐๐๐ อบต.แม่อุค	๕๐๐,๐๐๐ อบต.แม่อุค	-	-	ประชาชนร้อยละ ๘๐ ได้รับความสะดวกในการสัญจรไปมา	ประชาชนได้รับความสะดวกในการสัญจรไปมาเพื่อทำการเกษตรมากขึ้น	กองช่าง อบต.แม่อุค	
๓๕	โครงการปรับปรุงถนนดิน และวางท่อกลม ค.ส.ล. ลอดถนน เชื่อมพื้นที่การเกษตร สายที่ ๑ หมู่ที่ ๖ บ้านแม่อุค	เพื่อให้ประชาชนได้มีถนน สำหรับใช้ในการสัญจรไปมาได้สะดวกรวดเร็ว	กว้าง ๓.๐๐ เมตร ยาว ๕,๐๐๐.๐๐ เมตร ลึก/หนาเฉลี่ย ๐.๑๐ เมตร	๒๐๐,๐๐๐ อบต.แม่อุค	๒๐๐,๐๐๐ อบต.แม่อุค	๒๐๐,๐๐๐ อบต.แม่อุค	๒๐๐,๐๐๐ อบต.แม่อุค	ประชาชนร้อยละ ๘๐ ได้รับความสะดวกในการสัญจรไปมา	ประชาชนได้รับความสะดวกในการสัญจรไปมาเพื่อทำการเกษตรมากขึ้น	กองช่าง อบต.แม่อุค	
๓๖	โครงการปรับปรุงถนนดิน และวางท่อกลม ค.ส.ล. ลอดถนน เชื่อมพื้นที่การเกษตร สายที่ ๒ หมู่ที่ ๖ บ้านแม่อุค	เพื่อให้ประชาชนได้มีถนน สำหรับใช้ในการสัญจรไปมาได้สะดวกรวดเร็ว	กว้าง ๓.๐๐ เมตร ยาว ๕,๐๐๐.๐๐ เมตร ลึก/หนาเฉลี่ย ๐.๑๐ เมตร	๒๐๐,๐๐๐ อบต.แม่อุค	๒๐๐,๐๐๐ อบต.แม่อุค	๒๐๐,๐๐๐ อบต.แม่อุค	๒๐๐,๐๐๐ อบต.แม่อุค	ประชาชนร้อยละ ๘๐ ได้รับความสะดวกในการสัญจรไปมา	ประชาชนได้รับความสะดวกในการสัญจรไปมาเพื่อทำการเกษตรมากขึ้น	กองช่าง อบต.แม่อุค	

๑.๑ แผนงานอุตสาหกรรมและโยธา ต่อ

ที่	โครงการ	วัตถุประสงค์	เป้าหมาย	งบประมาณ					ตัวชี้วัด (KPI)	ผลที่คาดว่าจะได้รับ	หน่วยงานรับผิดชอบ
				๒๕๖๖	๒๕๖๗	๒๕๖๘	๒๕๖๙	๒๕๗๐			
๓๗	โครงการปรับปรุงถนนดิน และวางท่อกลม ค.ส.ล. ลอดถนน เข้าพื้นที่การเกษตร สายที่๓ หมู่ที่๖ บ้านแม่อุคอ	เพื่อให้ประชาชนได้มีถนน สำหรับใช้ในการสัญจรไป มาได้สะดวกรวดเร็ว	กว้าง ๓.๐๐ เมตร ยาว ๕,๐๐๐.๐๐ เมตร ลึก/หนาเฉลี่ย๐.๑๐เมตร	-	๒๐๐,๐๐๐	๒๐๐,๐๐๐	๒๐๐,๐๐๐	๒๐๐,๐๐๐	ประชาชนร้อยละ ๘๐ ได้รับความ สะดวกในการ สัญจรไปมา	ประชาชนได้รับความ สะดวกในการสัญจร ไปมาเพื่อการเกษตร มากขึ้น	กองช่าง อบต.แม่อุคอ
๓๘	โครงการปรับปรุงถนนดิน และวางท่อกลม ค.ส.ล. ลอดถนน เข้าพื้นที่การเกษตร สายที่๔ หมู่ที่๖ บ้านแม่อุคอ	เพื่อให้ประชาชนได้มีถนน สำหรับใช้ในการสัญจรไป มาได้สะดวกรวดเร็ว	กว้าง ๓.๐๐ เมตร ยาว ๕,๐๐๐.๐๐ เมตร ลึก/หนาเฉลี่ย๐.๑๐เมตร	-	๒๐๐,๐๐๐	๒๐๐,๐๐๐	๒๐๐,๐๐๐	ประชาชนร้อยละ ๘๐ ได้รับความ สะดวกในการ สัญจรไปมา	ประชาชนได้รับความ สะดวกในการสัญจร ไปมาเพื่อการเกษตร มากขึ้น	กองช่าง อบต.แม่อุคอ	
๓๙	โครงการก่อสร้างถนน ค.ส.ล. หอม-บ้านแม่อุคอเหนือ-บ้านแม่อุคอ หมู่ที่๖ บ้านแม่อุคอ	เพื่อให้ประชาชนได้มีถนน สำหรับใช้ในการสัญจรไป มาได้สะดวกรวดเร็ว	กว้าง ๔.๐๐ เมตร ยาว ๑๘๐.๐๐ เมตร หนา ๐.๑๕ เมตร	๕๐๐,๐๐๐	๕๐๐,๐๐๐	-	-	ประชาชนร้อยละ ๘๐ ได้รับความ สะดวกในการ สัญจรไปมา	ประชาชนได้รับความ สะดวกในการสัญจร ไปมาเพื่อการเกษตร มากขึ้น	กองช่าง อบต.แม่อุคอ	
๔๐	โครงการก่อสร้างถนน ค.ส.ล. อานม้า ทุ่งบัวตอง ถึง บ้านแม่อุคอ หมู่ที่๖ บ้านแม่อุคอ	เพื่อให้ประชาชนได้มีถนน สำหรับใช้ในการสัญจรไป มาได้สะดวกรวดเร็ว	กว้าง ๔.๐๐ เมตร ยาว ๑๘๐.๐๐ เมตร หนา ๐.๑๕ เมตร	๕๐๐,๐๐๐	๕๐๐,๐๐๐	-	-	ประชาชนร้อยละ ๘๐ ได้รับความ สะดวกในการ สัญจรไปมา	ประชาชนได้รับความ สะดวกในการสัญจร ไปมาเพื่อการเกษตร มากขึ้น	กองช่าง อบต.แม่อุคอ	
๔๑	โครงการติดตั้งไฟกิ่งพลังงาน แสงอาทิตย์ ภายในหมู่บ้าน หมู่ที่๖ บ้านแม่อุคอ	เพื่อให้ประชาชนมีไฟฟ้าใช้ มีแสงสว่างในหมู่บ้าน และสัญจรไปมาได้สะดวก	จำนวน ๑๐ จุด หมู่ที่๖ บ้านแม่อุคอ	-	๕๐๐,๐๐๐	๕๐๐,๐๐๐	๕๐๐,๐๐๐	ประชาชนร้อยละ ๑๐๐ มีไฟฟ้าใช้	ประชาชนมีไฟฟ้าและ แสงสว่างในหมู่บ้าน อย่างเพียงพอ	กองช่าง อบต.แม่อุคอ การไฟฟ้าส่วนภูมิภาค สาขาชุมขาม	



แบบ ผ.๐๒/๒

โครงการที่เกินศักยภาพ  
ขององค์กรปกครองส่วนท้องถิ่น

รายละเอียดโครงการพัฒนา

แผนพัฒนาท้องถิ่น (พ.ศ.๒๕๖๖ - ๒๕๗๐) เพิ่มเติม เปลี่ยนแปลง ครั้งที่๑/๒๕๖๖

สำหรับ โครงการที่เกินศักยภาพขององค์กรปกครองส่วนท้องถิ่น

องค์การบริหารส่วนตำบลแม่อุค อําเภอขุนยวม จังหวัดแม่ฮ่องสอน

ก.ยุทธศาสตร์ชาติ ๒๐ ปี ยุทธศาสตร์ที่ ๒ ด้านการสร้างโอกาสความเสมอภาคในการแข่งขัน

ข.แผนพัฒนาเศรษฐกิจและสังคมแห่งชาติ ฉบับที่ ๑๓ หมายเหตุที่ ๕ ไทยเป็นประตูการค้าการลงทุนและยุทธศาสตร์ทางโลจิสติกส์ที่สำคัญของภูมิภาค

ค. Sustainable Development Goals :SDGs เป้าหมายที่ ๒ การพัฒนาโครงสร้างพื้นฐานและระบบบริหารจัดการ เพื่อคุณภาพ ความมั่นคงทางอาหาร

และความยั่งยืนของภาคเกษตร

ง. ยุทธศาสตร์จังหวัดที่๓ การแก้ปัญหาคาวยากจน พัฒนาคมน สังคม การบริการภาครัฐและพลังงานทดแทน เพื่อยกระดับคุณภาพชีวิต

จ. ยุทธศาสตร์การพัฒนา ของอปท. ในเขตจังหวัดที่ ๑ การพัฒนาระบบโครงสร้างพื้นฐานและสาธารณสุขภูมิภาค

๑.ยุทธศาสตร์ที่ ๑ การพัฒนาด้านโครงสร้างพื้นฐานและสาธารณสุขภูมิภาค

๑.๑ กลยุทธ์การพัฒนาโครงสร้างพื้นฐานด้านคมนาคมขนส่ง

๑.๑ แผนงาน อุสาหกรรมและโยธา

ที่	โครงการ	วัตถุประสงค์	เป้าหมาย	งบประมาณ				ตัวชี้วัด (KPI)	ผลที่คาดว่าจะได้รับ	หน่วยงานรับผิดชอบ
				๒๕๖๖	๒๕๖๗	๒๕๖๘	๒๕๖๙			
๑	โครงการก่อสร้างถนนคอนกรีตเสริมเหล็กพร้อมติดตั้งเสาไฟฟ้า แสงสว่างพลังงานแสงอาทิตย์ เพื่อไปสู่แหล่งท่องเที่ยว บ้านใหม่พัฒนาม.๔ - ถึง บ้านแม่อุคกลาง หมู่ที่๔ บ้านใหม่พัฒนา	เพื่อให้ประชาชนได้มีถนน สำหรับในการสัญจรไปสู่แหล่งท่องเที่ยวและให้ประชาชนได้รับความสะดวกและปลอดภัยในการสัญจรไปมา	กว้าง ๔.๐๐ เมตร ยาว ๒,๐๐๐.๐๐ เมตร หนา ๐.๑๕ เมตร จำนวน ๕๐ ต้น	-	๑๐,๐๐๐,๐๐๐	๑๐,๐๐๐,๐๐๐	๑๐,๐๐๐,๐๐๐	๑๐,๐๐๐,๐๐๐	ประชาชน มีถนนสัญจรไปมากที่ดีขึ้น และมีไฟสว่างในการสัญจรไปมา ลดอุบัติเหตุ	กองช่าง อบต.แม่อุค

๑.๑ แผนงานอนุตสาหกรรมการมและโยธา ต่อ

ที่	โครงการ	วัตถุประสงค์	เป้าหมาย	งบประมาณ				ตัวชี้วัด (KPI)	ผลที่คาดว่าจะได้รับ	หน่วยงานรับผิดชอบ
				๒๕๖๖	๒๕๖๗	๒๕๖๘	๒๕๖๙			
๒	โครงการก่อสร้างถนนคอนกรีตเสริมเหล็กพร้อมติดตั้งเสาไฟฟ้า แสงสว่างพลังงานแสงอาทิตย์ เพื่อไปสู่แหล่งท่องเที่ยว อามน้ำทุ่งตอกบัวตอง หมู่ที่ ๒ ถึง หอชมบ้านแม่อุคทองเหนือ หมู่ที่๕ บ้านแม่อุคทองหลวง	เพื่อให้ประชาชนได้มีถนน สำหรับในการสัญจรไปสู่แหล่งท่องเที่ยวและให้ประชาชนได้รับความสะดวกและปลอดภัย ในการสัญจรไปมา	กว้าง ๔.๐๐ เมตร ยาว ๒,๐๐๐.๐๐ เมตร หน้า ๐.๑๕ เมตร จำนวน ๕๐ ต้น	๑๐,๐๐๐,๐๐๐ อบต.แม่อุคทอง	๑๐,๐๐๐,๐๐๐ อบต.แม่อุคทอง	๑๐,๐๐๐,๐๐๐ อบต.แม่อุคทอง	๑๐,๐๐๐,๐๐๐ อบต.แม่อุคทอง	ประชาชนร้อยละ ๘๐มีถนนสัญจรไป มาที่ดีขึ้น และมีไฟ สว่างในการสัญจร ไปมา ลดอุบัติเหตุ	ประชาชน มีถนนสัญจรไป มาที่ดีขึ้น และมีไฟ สว่างในการสัญจร ไปมา ลดอุบัติเหตุ	กองช่าง อบต.แม่อุคทอง
๓	โครงการก่อสร้างถนนคอนกรีตเสริมเหล็กพร้อมติดตั้งเสาไฟฟ้า แสงสว่างพลังงานแสงอาทิตย์ เพื่อไปสู่แหล่งท่องเที่ยว อามน้ำทุ่งตอกบัวตอง หมู่ที่ ๒ ถึง หอชมบ้านพะทัก หมู่ที่๕ หมู่ที่๕ บ้านแม่อุคทองหลวง	เพื่อให้ประชาชนได้มีถนน สำหรับในการสัญจรไปสู่แหล่งท่องเที่ยวและให้ประชาชน ได้รับความสะดวกและปลอดภัย ในการสัญจรไปมา	กว้าง ๔.๐๐ เมตร ยาว ๒,๐๐๐.๐๐ เมตร หน้า ๐.๑๕ เมตร จำนวน ๕๐ ต้น	๑๐,๐๐๐,๐๐๐ อบต.แม่อุคทอง	๑๐,๐๐๐,๐๐๐ อบต.แม่อุคทอง	๑๐,๐๐๐,๐๐๐ อบต.แม่อุคทอง	๑๐,๐๐๐,๐๐๐ อบต.แม่อุคทอง	ประชาชนร้อยละ ๘๐มีถนนสัญจรไป มาที่ดีขึ้น และมีไฟ สว่างในการสัญจร ไปมา ลดอุบัติเหตุ	ประชาชน มีถนนสัญจรไป มาที่ดีขึ้น และมีไฟ สว่างในการสัญจร ไปมา ลดอุบัติเหตุ	กองช่าง อบต.แม่อุคทอง
๔	โครงการก่อสร้างถนนคอนกรีตเสริมเหล็กพร้อมติดตั้งเสาไฟฟ้า แสงสว่างพลังงานแสงอาทิตย์ เพื่อไปสู่แหล่งท่องเที่ยว หอชมบ้านสามหลัง หมู่ที่ ๒ ถึง หอชมบ้านแม่อุคทองน้อย หมู่ที่๕ หมู่ที่๕ บ้านแม่อุคทองหลวง	เพื่อให้ประชาชนได้มีถนน สำหรับในการสัญจรไปสู่แหล่งท่องเที่ยวและให้ประชาชน ได้รับความสะดวกและปลอดภัย ในการสัญจรไปมา	กว้าง ๔.๐๐ เมตร ยาว ๒,๐๐๐.๐๐ เมตร หน้า ๐.๑๕ เมตร จำนวน ๕๐ ต้น	๑๐,๐๐๐,๐๐๐ อบต.แม่อุคทอง	๑๐,๐๐๐,๐๐๐ อบต.แม่อุคทอง	๑๐,๐๐๐,๐๐๐ อบต.แม่อุคทอง	๑๐,๐๐๐,๐๐๐ อบต.แม่อุคทอง	ประชาชนร้อยละ ๘๐มีถนนสัญจรไป มาที่ดีขึ้น และมีไฟ สว่างในการสัญจร ไปมา ลดอุบัติเหตุ	ประชาชน มีถนนสัญจรไป มาที่ดีขึ้น และมีไฟ สว่างในการสัญจร ไปมา ลดอุบัติเหตุ	กองช่าง อบต.แม่อุคทอง

๑.๑ แผนงานงานอุตสาหกรรมและโยธา ต่อ

ที่	โครงการ	วัตถุประสงค์	เป้าหมาย	งบประมาณ					ตัวชี้วัด (KPI)	ผลที่คาดว่าจะได้รับ	หน่วยงานรับผิดชอบ
				๒๕๖๖	๒๕๖๗	๒๕๖๘	๒๕๖๙	๒๕๗๐			
๕	โครงการก่อสร้างถนนคอนกรีตเสริมเหล็กพร้อมติดตั้งเสาไฟฟ้า แสงสว่างพลังงานแสงอาทิตย์ แยกทางหลวงชนบท ที่มีส.๔๐๐๙ ทย่อมบ้านแม่สุรินน้อยเหนือ ม.๒บ้านหัวแม่สุริน รหัสสายทาง มส.ถ.๓๘-๐๐๑	เพื่อให้ประชาชนได้มีถนน สำหรับในการสัญจรไปมา ได้สะดวกรวดเร็ว เพื่อให้ประชาชนมีแสงสว่าง ในการสัญจรไปมา	กว้าง ๔.๐๐ เมตร ยาว ๒,๐๐๐.๐๐ เมตร หนา ๐.๑๕ เมตร หรือมีพื้นที่ไม่น้อยกว่า ๘,๐๐๐ ตารางเมตร พลังงานแสงอาทิตย์ จำนวน ๖๐ ชุด	๑๐,๐๐๐,๐๐๐	๑๐,๐๐๐,๐๐๐	๑๐,๐๐๐,๐๐๐	๑๐,๐๐๐,๐๐๐	๑๐,๐๐๐,๐๐๐	ประชาชนร้อยละ ๘๐ มีถนนสัญจรไป มาที่ดีขึ้น และมีไฟ สว่างในการสัญจร ไปมา ลดอุบัติเหตุ	ประชาชน มีถนนสัญจรไป มาที่ดีขึ้น และมีไฟ สว่างในการสัญจร ไปมา ลดอุบัติเหตุ	กองช่าง อบต.แม่อุค
๖	โครงการก่อสร้างถนนคอนกรีตเสริมเหล็กพร้อมติดตั้งเสาไฟฟ้า แสงสว่างพลังงานแสงอาทิตย์ ม.ที่ ๔ บ้านใหม่พัฒนา-หมู่ที่ ๕ หมู่ที่ ๒ ทย่อมบ้านแม่สุรินน้อย	เพื่อให้ประชาชนได้มีถนน สำหรับในการสัญจรไปมา ได้สะดวกรวดเร็ว เพื่อให้ประชาชนมีแสงสว่าง ในการสัญจรไปมา	กว้าง ๔.๐๐ เมตร ยาว ๒,๐๐๐.๐๐ เมตร หนา ๐.๑๕ เมตร หรือมีพื้นที่ไม่น้อยกว่า ๘,๐๐๐ ตารางเมตร พลังงานแสงอาทิตย์ จำนวน ๖๐ ชุด	๑๐,๐๐๐,๐๐๐	๑๐,๐๐๐,๐๐๐	๑๐,๐๐๐,๐๐๐	๑๐,๐๐๐,๐๐๐	๑๐,๐๐๐,๐๐๐	ประชาชนร้อยละ ๘๐ มีถนนสัญจรไป มาที่ดีขึ้น และมีไฟ สว่างในการสัญจร ไปมา ลดอุบัติเหตุ	ประชาชน มีถนนสัญจรไป มาที่ดีขึ้น และมีไฟ สว่างในการสัญจร ไปมา ลดอุบัติเหตุ	กองช่าง อบต.แม่อุค
๗	โครงการก่อสร้างถนนคอนกรีตเสริมเหล็กพร้อมติดตั้งเสาไฟฟ้า แสงสว่างพลังงานแสงอาทิตย์ บริเวณอานม้าทุ่งดอกบัวตอง- ทย่อมบ้านพะทิตี ม.๕ ทย่อมบ้านสามหลัง ม.๒	เพื่อให้ประชาชนได้มีถนน สำหรับในการสัญจรไปมา ได้สะดวกรวดเร็ว เพื่อให้ประชาชนมีแสงสว่าง ในการสัญจรไปมา	กว้าง ๔.๐๐ เมตร ยาว ๒,๐๐๐.๐๐ เมตร หนา ๐.๑๕ เมตร หรือมีพื้นที่ไม่น้อยกว่า ๘,๐๐๐ ตารางเมตร พลังงานแสงอาทิตย์ จำนวน ๖๐ ชุด	๑๐,๐๐๐,๐๐๐	๑๐,๐๐๐,๐๐๐	๑๐,๐๐๐,๐๐๐	๑๐,๐๐๐,๐๐๐	๑๐,๐๐๐,๐๐๐	ประชาชนร้อยละ ๘๐ มีถนนสัญจรไป มาที่ดีขึ้น และมีไฟ สว่างในการสัญจร ไปมา ลดอุบัติเหตุ	ประชาชน มีถนนสัญจรไป มาที่ดีขึ้น และมีไฟ สว่างในการสัญจร ไปมา ลดอุบัติเหตุ	กองช่าง อบต.แม่อุค

๑.๑ แผนงานงานอุตสาหกรรมและโยธา ต่อ

ที่	โครงการ	วัตถุประสงค์	เป้าหมาย	งบประมาณ					ตัวชี้วัด (KPI)	ผลที่คาดว่าจะได้รับ	หน่วยงานรับผิดชอบ
				๒๕๖๖	๒๕๖๗	๒๕๖๘	๒๕๖๙	๒๕๗๐			
๘	โครงการก่อสร้างถนนคอนกรีตเสริมเหล็กพร้อมติดตั้งเสาไฟฟ้าแสงสว่างพลังงานแสงอาทิตย์ พุ่งดอกรับดวง-หอยมบ้านแม่อุคเหนือ หมู่ที่ ๕ บ้านแม่อุค หมู่ที่ ๖	เพื่อให้ประชาชนได้มีถนนสำหรับในการสัญจรไปมา ได้สะดวกรวดเร็ว เพื่อให้ประชาชนมีแสงสว่างในการสัญจรไปมา	กว้าง ๔.๐๐ เมตร ยาว ๒,๐๐๐.๐๐ เมตร ทน ๐.๑๕ เมตร หรือมีพื้นที่ไม่น้อยกว่า ๘,๐๐๐ ตารางเมตร พลังงานแสงอาทิตย์ จำนวน ๖๐ ชุด	๑๐,๐๐๐,๐๐๐	๑๐,๐๐๐,๐๐๐	๑๐,๐๐๐,๐๐๐	๑๐,๐๐๐,๐๐๐	๑๐,๐๐๐,๐๐๐	ประชาชนร้อยละ ๘๐ มีถนนสัญจรไปมาที่ดีขึ้น และมีไฟฟ้าสว่างในการสัญจรไปมา ลดอุบัติเหตุ	ประชาชน มีถนนสัญจรไปมาที่ดีขึ้น และมีไฟฟ้าสว่างในการสัญจรไปมา ลดอุบัติเหตุ	กองช่าง อบต.แม่อุค

๑.๒ แผนงานงานคหะและชุมชน

ที่	โครงการ	วัตถุประสงค์	เป้าหมาย	งบประมาณ					ตัวชี้วัด (KPI)	ผลที่คาดว่าจะได้รับ	หน่วยงานรับผิดชอบ
				๒๕๖๖	๒๕๖๗	๒๕๖๘	๒๕๖๙	๒๕๗๐			
๙	โครงการก่อสร้างและติดตั้งเก็บน้ำ ขนาด ๕๐๐ ลบ.ม. ด้วยระบบสูบน้ำพลังงานแสงอาทิตย์ หอยมบ้านปู่กู หมู่ที่ ๔ บ้านใหม่พัฒนา	เพื่อแก้ไขปัญหาความเดือดร้อนของราษฎร ซึ่งเกิดจากการขาดแคลนน้ำอุปโภคและบริโภค	ตั้งเก็บน้ำขนาด ๕๐๐ ลูกบาศก์เมตร ด้วยระบบสูบน้ำพลังงานแสงอาทิตย์ จำนวน ๑ ถึง	๕,๐๐๐,๐๐๐	๕,๐๐๐,๐๐๐	๕,๐๐๐,๐๐๐	๕,๐๐๐,๐๐๐	๕,๐๐๐,๐๐๐	ประชาชนร้อยละ ๘๐ มีน้ำใช้อุปโภคและบริโภค	ประชาชน มีน้ำใช้อุปโภคและบริโภค	กองช่าง อบต.แม่อุค
๑๐	โครงการก่อสร้างและติดตั้งเก็บน้ำ ขนาด ๕๐๐ ลบ.ม. ด้วยระบบสูบน้ำพลังงานแสง หมู่ที่ ๒ บ้านหัวแม่สุริน	เพื่อแก้ไขปัญหาความเดือดร้อนของราษฎร ซึ่งเกิดจากการขาดแคลนน้ำอุปโภคและบริโภค	ตั้งเก็บน้ำขนาด ๕๐๐ ลูกบาศก์เมตร ด้วยระบบสูบน้ำพลังงานแสงอาทิตย์ จำนวน ๑ ถึง	๕,๐๐๐,๐๐๐	๕,๐๐๐,๐๐๐	๕,๐๐๐,๐๐๐	๕,๐๐๐,๐๐๐	๕,๐๐๐,๐๐๐	ประชาชนร้อยละ ๘๐ มีน้ำใช้อุปโภคและบริโภค	ประชาชน มีน้ำใช้อุปโภคและบริโภค	กองช่าง อบต.แม่อุค

๑.๒ แผนงานคณะและชุมชน (ต่อ)

ที่	โครงการ	วัตถุประสงค์	เป้าหมาย	งบประมาณ					ตัวชี้วัด (KPI)	ผลที่คาดว่าจะได้รับ	หน่วยงานรับผิดชอบ
				๒๕๖๖	๒๕๖๗	๒๕๖๘	๒๕๖๙	๒๕๗๐			
๑๑	โครงการติดตั้งเสาไฟฟ้า แสงสว่างพลังงานแสงอาทิตย์ เพื่อไปแหล่งท่องเที่ยว (อนุรักษ์พันธุกล้วยไม้รองเท้านารี) ห้วยอมบ้านกะโน-หอยมบ้านพะยอย หมู่ที่ ๒ บ้านหัวแมสุริน	๑. เพื่อติดตั้งไฟส่องสว่างพลังงาน แสงอาทิตย์ ๒. เพื่อส่งเสริมให้เกิดการสร้างมูลค่า มูลค่าเพิ่มในแหล่งการท่องเที่ยว และธุรกิจการท่องเที่ยวที่เกี่ยวข้อง ๓. เพื่อส่งเสริมการท่องเที่ยวเชิง วัฒนธรรมโดยการกระจายความรู้ เกี่ยวกับเทคโนโลยีพลังงาน แสงอาทิตย์และกระบวนการสร้าง ความเข้มแข็งของชุมชน	ติดตั้งเสาไฟฟ้าแสงสว่าง พลังงานแสงอาทิตย์ จำนวน ๑๔๐ ชุด	๑๐,๐๐๐,๐๐๐ อบต.แม่อุค	๑๐,๐๐๐,๐๐๐ อบต.แม่อุค	๑๐,๐๐๐,๐๐๐ อบต.แม่อุค	๑๐,๐๐๐,๐๐๐ อบต.แม่อุค	๑๐,๐๐๐,๐๐๐ อบต.แม่อุค	ประชาชนร้อยละ ๘๐ ได้รับไฟส่อง สว่างพลังงาน แสงอาทิตย์ ตำบลแม่อุค	ประชาชนได้รับ การติดตั้งไฟฟ้าแสง สว่างพลังงาน แสงอาทิตย์พื้นที่ ตำบลแม่อุค	กองช่าง อบต.แม่อุค
๑๒	โครงการติดตั้งเสาไฟฟ้า แสงสว่างพลังงานแสงอาทิตย์ เพื่อไปแหล่งท่องเที่ยว (ทุ่งดอกบัวตอง ดอยแม่อุค) บ้านแม่อุคหลวง-หอยมบ้านพะยอ หมู่ที่ ๔ บ้านแม่อุคหลวง	๑. เพื่อติดตั้งไฟส่องสว่างพลังงาน แสงอาทิตย์ ๒. เพื่อส่งเสริมให้เกิดการสร้างมูลค่า มูลค่าเพิ่มในแหล่งการท่องเที่ยว และธุรกิจการท่องเที่ยวที่เกี่ยวข้อง ๓. เพื่อส่งเสริมการท่องเที่ยวเชิง วัฒนธรรมโดยการกระจายความรู้ เกี่ยวกับเทคโนโลยีพลังงาน แสงอาทิตย์และกระบวนการสร้าง ความเข้มแข็งของชุมชน	ติดตั้งเสาไฟฟ้าแสงสว่าง พลังงานแสงอาทิตย์ จำนวน ๑๔๐ ชุด	๑๐,๐๐๐,๐๐๐ อบต.แม่อุค	๑๐,๐๐๐,๐๐๐ อบต.แม่อุค	๑๐,๐๐๐,๐๐๐ อบต.แม่อุค	๑๐,๐๐๐,๐๐๐ อบต.แม่อุค	ประชาชนร้อยละ ๘๐ ได้รับไฟส่อง สว่างพลังงาน แสงอาทิตย์ ตำบลแม่อุค	ประชาชนได้รับ การติดตั้งไฟฟ้าแสง สว่างพลังงาน แสงอาทิตย์พื้นที่ ตำบลแม่อุค	กองช่าง อบต.แม่อุค	



๑.๒ แผนงานคณะและชุมชน (ต่อ)

ที่	โครงการ	วัตถุประสงค์	เป้าหมาย	งบประมาณ					ตัวชี้วัด (KPI)	ผลที่คาดว่าจะได้รับ	หน่วยงานรับผิดชอบ
				๒๕๖๖	๒๕๖๗	๒๕๖๘	๒๕๖๙	๒๕๗๐			
๑๘	โครงการก่อสร้างและติดตั้งถังเก็บน้ำด้วยระบบพลังงานแสงอาทิตย์ เพื่อช่วยบรรเทาปัญหาวิกฤติภัยแล้งของประชาชนและเกษตรกร หมู่ที่๖ บ้านแม่อุด	เพื่อว่าจ้างติดตั้งระบบสูบน้ำพลังงานแสงอาทิตย์ เพื่อช่วยบรรเทาปัญหาวิกฤติภัยแล้งของประชาชนและเกษตรกร	ก่อสร้างและติดตั้งถังเก็บน้ำด้วยระบบพลังงานแสงอาทิตย์ หมู่ที่๖ บ้านแม่อุด	๖,๕๐๐,๐๐๐	๖,๕๐๐,๐๐๐	๖,๕๐๐,๐๐๐	๖,๕๐๐,๐๐๐	๖,๕๐๐,๐๐๐	ประชาชนร้อยละ ๙๐ มีน้ำไว้ใช้ อุปโภค-บริโภค	ประชาชนมีน้ำไว้ใช้ในการเกษตร อย่างเพียงพอ	กองช่าง อบต.แม่อุด
๑๙	โครงการก่อสร้างและติดตั้งถังเก็บน้ำด้วยระบบพลังงานแสงอาทิตย์ ขนาด ๕๐๐ ลิบ.ม. หมู่ที่๑ บ้านคำสุข	เพื่อว่าจ้างติดตั้งระบบสูบน้ำพลังงานแสงอาทิตย์ เพื่อช่วยบรรเทาปัญหาวิกฤติภัยแล้งของประชาชนและเกษตรกร	ก่อสร้างและติดตั้งถังเก็บน้ำด้วยระบบพลังงานแสงอาทิตย์ หมู่ที่๑ บ้านคำสุข	๓,๙๖๙,๕๑๗	๓,๙๖๙,๕๑๗	๓,๙๖๙,๕๑๗	๓,๙๖๙,๕๑๗	๓,๙๖๙,๕๑๗	ประชาชนร้อยละ ๙๐ มีน้ำไว้ใช้ อุปโภค-บริโภค	ประชาชนมีน้ำไว้ใช้ในการเกษตร อย่างเพียงพอ	กองช่าง อบต.แม่อุด
๒๐	โครงการก่อสร้างและติดตั้งถังเก็บน้ำด้วยระบบพลังงานแสงอาทิตย์ ขนาด ๕๐๐ ลิบ.ม. หมู่ที่๒ บ้านหัวแม่สุริน	เพื่อว่าจ้างติดตั้งระบบสูบน้ำพลังงานแสงอาทิตย์ เพื่อช่วยบรรเทาปัญหาวิกฤติภัยแล้งของประชาชนและเกษตรกร	ก่อสร้างและติดตั้งถังเก็บน้ำด้วยระบบพลังงานแสงอาทิตย์ หมู่ที่๒ บ้านหัวแม่สุริน	๓,๙๖๙,๕๑๗	๓,๙๖๙,๕๑๗	๓,๙๖๙,๕๑๗	๓,๙๖๙,๕๑๗	๓,๙๖๙,๕๑๗	ประชาชนร้อยละ ๙๐ มีน้ำไว้ใช้ อุปโภค-บริโภค	ประชาชนมีน้ำไว้ใช้ในการเกษตร อย่างเพียงพอ	กองช่าง อบต.แม่อุด
๒๑	โครงการก่อสร้างและติดตั้งถังเก็บน้ำด้วยระบบพลังงานแสงอาทิตย์ ขนาด ๕๐๐ ลิบ.ม. หมู่ที่ ๓ บ้านปางตอง	เพื่อว่าจ้างติดตั้งระบบสูบน้ำพลังงานแสงอาทิตย์ เพื่อช่วยบรรเทาปัญหาวิกฤติภัยแล้งของประชาชนและเกษตรกร	ก่อสร้างและติดตั้งถังเก็บน้ำด้วยระบบพลังงานแสงอาทิตย์ หมู่ที่๓ บ้านปางตอง	๓,๙๖๙,๕๑๗	๓,๙๖๙,๕๑๗	๓,๙๖๙,๕๑๗	๓,๙๖๙,๕๑๗	๓,๙๖๙,๕๑๗	ประชาชนร้อยละ ๙๐ มีน้ำไว้ใช้ อุปโภค-บริโภค	ประชาชนมีน้ำไว้ใช้ในการเกษตร อย่างเพียงพอ	กองช่าง อบต.แม่อุด



๑.๒ แผนงานภาคทะเลและชุมชน (ต่อ)

ที่	โครงการ	วัตถุประสงค์	เป้าหมาย	งบประมาณ					ตัวชี้วัด (KPI)	ผลที่คาดว่าจะได้รับ	หน่วยงานรับผิดชอบ
				๒๕๖๖	๒๕๖๗	๒๕๖๘	๒๕๖๙	๒๕๗๐			
๒๒	โครงการก่อสร้างและติดตั้งถังเก็บน้ำ ด้วยระบบพลังงานแสงอาทิตย์ เพื่อช่วย ขนาด ๕๐๐ ลบ.ม. หมู่ที่ ๔ บ้านใหม่พัฒนา	เพื่อว่าจ้างติดตั้งระบบสูบน้ำ หลังงานแสงอาทิตย์ เพื่อช่วย บรรเทาปัญหาวิกฤติภัยแล้งของ ประชาชนและเกษตรกร	ก่อสร้างและติดตั้งถังเก็บ น้ำด้วยระบบด้วยระบบ พลังงานแสงอาทิตย์ หมู่ที่ ๔ บ้านใหม่พัฒนา	๓,๙๖๙,๕๑๗ อบต.แม่เมาะ	๓,๙๖๙,๕๑๗ อบต.แม่เมาะ	๓,๙๖๙,๕๑๗ อบต.แม่เมาะ	๓,๙๖๙,๕๑๗ อบต.แม่เมาะ	๓,๙๖๙,๕๑๗ อบต.แม่เมาะ	ประชาชนร้อยละ ๙๐ มีน้ำไว้ใช้ อุปโภค-บริโภค	ประชาชนมีน้ำไว้ ใช้ในการเกษตร อย่างเพียงพอ	กองช่าง อบต.แม่เมาะ
๒๓	โครงการก่อสร้างและติดตั้งถังเก็บน้ำ ด้วยระบบพลังงานแสงอาทิตย์ ขนาด ๕๐๐ ลบ.ม. หมู่ที่ ๕ บ้านแม่เมาะกลาง	เพื่อว่าจ้างติดตั้งระบบสูบน้ำ หลังงานแสงอาทิตย์ เพื่อช่วย บรรเทาปัญหาวิกฤติภัยแล้งของ ประชาชนและเกษตรกร	ก่อสร้างและติดตั้งถังเก็บ น้ำด้วยระบบด้วยระบบ พลังงานแสงอาทิตย์ หมู่ที่ ๕ บ้านแม่เมาะกลาง	๓,๙๖๙,๕๑๗ อบต.แม่เมาะ	๓,๙๖๙,๕๑๗ อบต.แม่เมาะ	๓,๙๖๙,๕๑๗ อบต.แม่เมาะ	๓,๙๖๙,๕๑๗ อบต.แม่เมาะ	๓,๙๖๙,๕๑๗ อบต.แม่เมาะ	ประชาชนร้อยละ ๙๐ มีน้ำไว้ใช้ อุปโภค-บริโภค	ประชาชนมีน้ำไว้ ใช้ในการเกษตร อย่างเพียงพอ	กองช่าง อบต.แม่เมาะ
๒๔	โครงการก่อสร้างและติดตั้งถังเก็บน้ำ ด้วยระบบพลังงานแสงอาทิตย์ ขนาด ๕๐๐ ลบ.ม. หมู่ที่ ๖ บ้านแม่เมาะกลาง	เพื่อว่าจ้างติดตั้งระบบสูบน้ำ หลังงานแสงอาทิตย์ เพื่อช่วย บรรเทาปัญหาวิกฤติภัยแล้งของ ประชาชนและเกษตรกร	ก่อสร้างและติดตั้งถังเก็บ น้ำด้วยระบบด้วยระบบ พลังงานแสงอาทิตย์ หมู่ที่ ๖ บ้านแม่เมาะ	๓,๙๖๙,๕๑๗ อบต.แม่เมาะ	๓,๙๖๙,๕๑๗ อบต.แม่เมาะ	๓,๙๖๙,๕๑๗ อบต.แม่เมาะ	๓,๙๖๙,๕๑๗ อบต.แม่เมาะ	๓,๙๖๙,๕๑๗ อบต.แม่เมาะ	ประชาชนร้อยละ ๙๐ มีน้ำไว้ใช้ อุปโภค-บริโภค	ประชาชนมีน้ำไว้ ใช้ในการเกษตร อย่างเพียงพอ	กองช่าง อบต.แม่เมาะ
๒๕	โครงการก่อสร้างและติดตั้งถังเก็บน้ำ ด้วยระบบพลังงานแสงอาทิตย์ ขนาด ๓๐๐ ลบ.ม. หมู่ที่ ๑ บ้านคำสุช	เพื่อว่าจ้างติดตั้งระบบสูบน้ำ หลังงานแสงอาทิตย์ เพื่อช่วย บรรเทาปัญหาวิกฤติภัยแล้งของ ประชาชนและเกษตรกร	ก่อสร้างและติดตั้งถังเก็บ น้ำด้วยระบบด้วยระบบ พลังงานแสงอาทิตย์ หมู่ที่ ๑ บ้านคำสุช	๒,๙๗๕,๔๒๒ อบต.แม่เมาะ	๒,๙๗๕,๔๒๒ อบต.แม่เมาะ	๒,๙๗๕,๔๒๒ อบต.แม่เมาะ	๒,๙๗๕,๔๒๒ อบต.แม่เมาะ	๒,๙๗๕,๔๒๒ อบต.แม่เมาะ	ประชาชนร้อยละ ๙๐ มีน้ำไว้ใช้ อุปโภค-บริโภค	ประชาชนมีน้ำไว้ ใช้ในการเกษตร อย่างเพียงพอ	กองช่าง อบต.แม่เมาะ

๑.๒ แผนงานคณะและชุมชน (ต่อ)

ที่	โครงการ	วัตถุประสงค์	เป้าหมาย	งบประมาณ					ตัวชี้วัด (KPI)	ผลที่คาดว่าจะได้รับ	หน่วยงานรับผิดชอบ
				๒๕๖๖	๒๕๖๗	๒๕๖๘	๒๕๖๙	๒๕๗๐			
๒๖	โครงการก่อสร้างและติดตั้งถังเก็บน้ำด้วยระบบพลังงานแสงอาทิตย์ เพื่อช่วยบรรเทาปัญหาวิกฤติภัยแล้งของประชาชนและเกษตรกร หมู่ที่ ๒ บ้านหัวแม่สุริน	เพื่อติดตั้งระบบสูบน้ำพลังงานแสงอาทิตย์ เพื่อช่วยบรรเทาปัญหาวิกฤติภัยแล้งของประชาชนและเกษตรกร	ก่อสร้างและติดตั้งถังเก็บน้ำด้วยระบบพลังงานแสงอาทิตย์ หมู่ที่ ๒ บ้านหัวแม่สุริน	๒,๙๗๕,๔๒๒ อบต.แม่เมาะ	๒,๙๗๕,๔๒๒ อบต.แม่เมาะ	๒,๙๗๕,๔๒๒ อบต.แม่เมาะ	๒,๙๗๕,๔๒๒ อบต.แม่เมาะ	๒,๙๗๕,๔๒๒ อบต.แม่เมาะ	ประชาชนร้อยละ ๙๐ มีน้ำไว้ใช้ อุปโภค-บริโภค ปลอดภัยเพียงพอ	ประชาชนมีน้ำไว้ใช้ อุปโภคบริโภค ในการเกษตร อย่างเพียงพอ	กองช่าง อบต.แม่เมาะ
๒๗	โครงการก่อสร้างและติดตั้งถังเก็บน้ำด้วยระบบพลังงานแสงอาทิตย์ ขนาด ๓๐๐ ลบ.ม. หมู่ที่ ๓ บ้านปางตอง	เพื่อติดตั้งระบบสูบน้ำพลังงานแสงอาทิตย์ เพื่อช่วยบรรเทาปัญหาวิกฤติภัยแล้งของประชาชนและเกษตรกร	ก่อสร้างและติดตั้งถังเก็บน้ำด้วยระบบพลังงานแสงอาทิตย์ หมู่ที่ ๓ บ้านปางตอง	๒,๙๗๕,๔๒๒ อบต.แม่เมาะ	๒,๙๗๕,๔๒๒ อบต.แม่เมาะ	๒,๙๗๕,๔๒๒ อบต.แม่เมาะ	๒,๙๗๕,๔๒๒ อบต.แม่เมาะ	๒,๙๗๕,๔๒๒ อบต.แม่เมาะ	ประชาชนร้อยละ ๙๐ มีน้ำไว้ใช้ อุปโภค-บริโภค ปลอดภัยเพียงพอ	ประชาชนมีน้ำไว้ใช้ อุปโภคบริโภค ในการเกษตร อย่างเพียงพอ	กองช่าง อบต.แม่เมาะ
๒๘	โครงการก่อสร้างและติดตั้งถังเก็บน้ำด้วยระบบพลังงานแสงอาทิตย์ ขนาด ๓๐๐ ลบ.ม. หมู่ที่ ๔ บ้านใหม่พัฒนา	เพื่อติดตั้งระบบสูบน้ำพลังงานแสงอาทิตย์ เพื่อช่วยบรรเทาปัญหาวิกฤติภัยแล้งของประชาชนและเกษตรกร	ก่อสร้างและติดตั้งถังเก็บน้ำด้วยระบบพลังงานแสงอาทิตย์ หมู่ที่ ๔ บ้านใหม่พัฒนา	๒,๙๗๕,๔๒๒ อบต.แม่เมาะ	๒,๙๗๕,๔๒๒ อบต.แม่เมาะ	๒,๙๗๕,๔๒๒ อบต.แม่เมาะ	๒,๙๗๕,๔๒๒ อบต.แม่เมาะ	๒,๙๗๕,๔๒๒ อบต.แม่เมาะ	ประชาชนร้อยละ ๙๐ มีน้ำไว้ใช้ อุปโภค-บริโภค ปลอดภัยเพียงพอ	ประชาชนมีน้ำไว้ใช้ อุปโภคบริโภค ในการเกษตร อย่างเพียงพอ	กองช่าง อบต.แม่เมาะ
๒๙	โครงการก่อสร้างและติดตั้งถังเก็บน้ำด้วยระบบพลังงานแสงอาทิตย์ ขนาด ๓๐๐ ลบ.ม. หมู่ที่ ๕ บ้านแม่เมาะกลาง	เพื่อติดตั้งระบบสูบน้ำพลังงานแสงอาทิตย์ เพื่อช่วยบรรเทาปัญหาวิกฤติภัยแล้งของประชาชนและเกษตรกร	ก่อสร้างและติดตั้งถังเก็บน้ำด้วยระบบพลังงานแสงอาทิตย์ หมู่ที่ ๕ บ้านแม่เมาะกลาง	๒,๙๗๕,๔๒๒ อบต.แม่เมาะ	๒,๙๗๕,๔๒๒ อบต.แม่เมาะ	๒,๙๗๕,๔๒๒ อบต.แม่เมาะ	๒,๙๗๕,๔๒๒ อบต.แม่เมาะ	๒,๙๗๕,๔๒๒ อบต.แม่เมาะ	ประชาชนร้อยละ ๙๐ มีน้ำไว้ใช้ อุปโภค-บริโภค ปลอดภัยเพียงพอ	ประชาชนมีน้ำไว้ใช้ อุปโภคบริโภค ในการเกษตร อย่างเพียงพอ	กองช่าง อบต.แม่เมาะ

๑.๒ แผนงานพิเศษและชุมชน (ต่อ)

ที่	โครงการ	วัตถุประสงค์	เป้าหมาย	งบประมาณ					ตัวชี้วัด (KPI)	ผลที่คาดว่าจะได้รับ	หน่วยงานรับผิดชอบ
				๒๕๖๖	๒๕๖๗	๒๕๖๘	๒๕๖๙	๒๕๗๐			
๒๙	โครงการก่อสร้างและติดตั้งถังเก็บน้ำด้วยระบบพลังงานแสงอาทิตย์ ขนาด ๓๐๐ ลิท.ม. หมู่ที่๖ บ้านแม่อุคค	เพื่อติดตั้งระบบสูบน้ำพลังงานแสงอาทิตย์ เพื่อช่วยบรรเทาปัญหาวิกฤติภัยแล้งของประชาชนและเกษตรกร	ก่อสร้างและติดตั้งถังเก็บน้ำด้วยระบบด้วยระบบพลังงานแสงอาทิตย์ หมู่ที่๖ บ้านแม่อุคค	๒,๙๗๕,๔๒๒	๒,๙๗๕,๔๒๒	๒,๙๗๕,๔๒๒	๒,๙๗๕,๔๒๒	๒,๙๗๕,๔๒๒	ประชาชนร้อยละ ๙๐ มีน้ำไว้ใช้ อุปโภค-บริโภค ปลอดภัยเพียงพอ	ประชาชนมีน้ำไว้อุปโภคบริโภค ในการเกษตร อย่างเพียงพอ	กองช่าง อบต.แม่อุคค
๓๐	โครงการติดตั้งระบบสูบน้ำพลังงานแสงอาทิตย์เพื่อการเกษตร ขนาดไม่น้อยกว่า ๒,๕๐๐วัตต์ หมู่ที่๑ บ้านคำสุข	เพื่อพัฒนาระบบน้ำประปา ในการอุปโภคบริโภค ที่เพียงพอในทำการเกษตร	หมู่ที่๑ บ้านคำสุข จำนวน ๓ หย่อมบ้าน	-	๕๐๐,๐๐๐	๕๐๐,๐๐๐	๕๐๐,๐๐๐	๕๐๐,๐๐๐	ประชาชนร้อยละ ๙๐ ได้รับน้ำที่เพียงพอเพื่อการอุปโภคบริโภค	ประชาชนร้อยละ ๙๐ ได้รับน้ำที่เพียงพอในการอุปโภคบริโภค	กองช่าง อบต.แม่อุคค
๓๑	โครงการติดตั้งระบบสูบน้ำพลังงานแสงอาทิตย์เพื่อการเกษตร ขนาดไม่น้อยกว่า ๒,๕๐๐วัตต์ หมู่ที่๒ บ้านห้วยแม่อูริน	เพื่อพัฒนาระบบน้ำประปา ในการอุปโภคบริโภค ที่เพียงพอในทำการเกษตร	หมู่ที่๒ บ้านห้วยแม่อูริน จำนวน ๘ หย่อมบ้าน	-	๕๐๐,๐๐๐	๕๐๐,๐๐๐	๕๐๐,๐๐๐	๕๐๐,๐๐๐	ประชาชนร้อยละ ๙๐ ได้รับน้ำที่เพียงพอในการอุปโภคบริโภค	ประชาชนร้อยละ ๙๐ ได้รับน้ำที่เพียงพอในการอุปโภคบริโภค	กองช่าง อบต.แม่อุคค
๓๒	โครงการติดตั้งระบบสูบน้ำพลังงานแสงอาทิตย์เพื่อการเกษตร ขนาดไม่น้อยกว่า ๒,๕๐๐วัตต์ หมู่ที่๓ บ้านปางตอง	เพื่อพัฒนาระบบน้ำประปา ในการอุปโภคบริโภค ที่เพียงพอในทำการเกษตร	หมู่ที่๓ บ้านปางตอง จำนวน ๒ หย่อมบ้าน	-	๕๐๐,๐๐๐	๕๐๐,๐๐๐	๕๐๐,๐๐๐	๕๐๐,๐๐๐	ประชาชนร้อยละ ๙๐ ได้รับน้ำที่เพียงพอในการอุปโภคบริโภค	ประชาชนร้อยละ ๙๐ ได้รับน้ำที่เพียงพอในการอุปโภคบริโภค	กองช่าง อบต.แม่อุคค
๓๓	โครงการติดตั้งระบบสูบน้ำพลังงานแสงอาทิตย์เพื่อการเกษตร ขนาดไม่น้อยกว่า ๒,๕๐๐วัตต์ หมู่ที่๔ บ้านใหม่พัฒนา	เพื่อพัฒนาระบบน้ำประปา ในการอุปโภคบริโภค ที่เพียงพอในทำการเกษตร	หมู่ที่๔ บ้านใหม่พัฒนา จำนวน ๓ หย่อมบ้าน	-	๕๐๐,๐๐๐	๕๐๐,๐๐๐	๕๐๐,๐๐๐	๕๐๐,๐๐๐	ประชาชนร้อยละ ๙๐ ได้รับน้ำที่เพียงพอในการอุปโภคบริโภค	ประชาชนร้อยละ ๙๐ ได้รับน้ำที่เพียงพอในการอุปโภคบริโภค	กองช่าง อบต.แม่อุคค

๑.๒ แผนงานเกษตรและชุมชน (ต่อ)

ที่	โครงการ	วัตถุประสงค์	เป้าหมาย	งบประมาณ					ตัวชี้วัด (KPI)	ผลที่คาดว่าจะได้รับ	หน่วยงานรับผิดชอบ
				๒๕๖๖	๒๕๖๗	๒๕๖๘	๒๕๖๙	๒๕๗๐			
๓๔	โครงการติดตั้งระบบสูบน้ำพลังงานแสงอาทิตย์เพื่อการเกษตร ขนาดไม่น้อยกว่า ๒,๕๐๐วัตต์ หมู่ที่ ๕ บ้านแม่อุคทองกลาง	เพื่อพัฒนาระบบน้ำประปา ในการอุปโภคบริโภค ที่เพียงพอในทำการเกษตร	หมู่ที่ ๕ บ้านแม่อุคทองกลาง จำนวน ๔ หนองบ้าน	-	-	๕๐๐,๐๐๐	๕๐๐,๐๐๐	๕๐๐,๐๐๐	ประชาชนร้อยละ ๘๐ ได้รับน้ำที่เพียงพอในการอุปโภคบริโภค	ประชาชนได้รับ น้ำน้ำที่เพียงพอในการอุปโภคบริโภค	กองช่าง อบต.แม่อุคทอง
๓๕	โครงการติดตั้งระบบสูบน้ำพลังงานแสงอาทิตย์เพื่อการเกษตร ขนาดไม่น้อยกว่า ๒,๕๐๐วัตต์ หมู่ที่ ๖ บ้านแม่อุคทอง	เพื่อพัฒนาระบบน้ำประปา ในการอุปโภคบริโภค ที่เพียงพอในทำการเกษตร	หมู่ที่ ๖ บ้านแม่อุคทอง	-	-	๕๐๐,๐๐๐	๕๐๐,๐๐๐	๕๐๐,๐๐๐	ประชาชนร้อยละ ๘๐ ได้รับน้ำที่เพียงพอในการอุปโภคบริโภค	ประชาชนได้รับ น้ำน้ำที่เพียงพอในการอุปโภคบริโภค	กองช่าง อบต.แม่อุคทอง
๓๖	โครงการติดตั้งระบบสูบน้ำพลังงานแสงอาทิตย์เพื่อการเกษตร แบบเคลื่อนที่ หมู่ที่ ๑ บ้านคำสุข	เพื่อพัฒนาระบบน้ำประปา ในการอุปโภคบริโภค ที่เพียงพอในทำการเกษตร	หมู่ที่ ๑ บ้านคำสุข	-	-	๒๒๐,๐๐๐	๒๒๐,๐๐๐	๒๒๐,๐๐๐	ประชาชนร้อยละ ๘๐ ได้รับน้ำที่เพียงพอในการอุปโภคบริโภค	ประชาชนได้รับ น้ำน้ำที่เพียงพอในการอุปโภคบริโภค	กองช่าง อบต.แม่อุคทอง
๓๗	โครงการติดตั้งระบบสูบน้ำพลังงานแสงอาทิตย์เพื่อการเกษตร แบบเคลื่อนที่ หมู่ที่ ๒ บ้านหัวแม่สุริน	เพื่อพัฒนาระบบน้ำประปา ในการอุปโภคบริโภค ที่เพียงพอในทำการเกษตร	หมู่ที่ ๒ บ้านหัวแม่สุริน	-	-	๒๒๐,๐๐๐	๒๒๐,๐๐๐	๒๒๐,๐๐๐	ประชาชนร้อยละ ๘๐ ได้รับน้ำที่เพียงพอในการอุปโภคบริโภค	ประชาชนได้รับ น้ำน้ำที่เพียงพอในการอุปโภคบริโภค	กองช่าง อบต.แม่อุคทอง
๓๘	โครงการติดตั้งระบบสูบน้ำพลังงานแสงอาทิตย์เพื่อการเกษตร แบบเคลื่อนที่ หมู่ที่ ๓ บ้านปางตอง	เพื่อพัฒนาระบบน้ำประปา ในการอุปโภคบริโภค ที่เพียงพอในทำการเกษตร	หมู่ที่ ๓ บ้านปางตอง	-	-	๒๒๐,๐๐๐	๒๒๐,๐๐๐	๒๒๐,๐๐๐	ประชาชนร้อยละ ๘๐ ได้รับน้ำที่เพียงพอในการอุปโภคบริโภค	ประชาชนได้รับ น้ำน้ำที่เพียงพอในการอุปโภคบริโภค	กองช่าง อบต.แม่อุคทอง

๑.๒ แผนงานเกษตรและชุมชน (ต่อ)

ที่	โครงการ	วัตถุประสงค์	เป้าหมาย	งบประมาณ					ตัวชี้วัด (KPI)	ผลที่คาดว่าจะได้รับ	หน่วยงานรับผิดชอบ
				๒๕๖๖	๒๕๖๗	๒๕๖๘	๒๕๖๙	๒๕๗๐			
๓๙	โครงการติดตั้งระบบสูบน้ำพลังงาน แสงอาทิตย์เพื่อการเกษตร แบบเคลื่อนที่ หมู่ที่ ๔ บ้านใหม่พัฒนา	เพื่อพัฒนาระบบน้ำประปา ในการอุปโภคบริโภค ที่เพียงพอในทำการเกษตร	หมู่ที่ ๔ บ้านใหม่พัฒนา	-	-	๒๒๐,๐๐๐ อบต.แม่เมาะ	๒๒๐,๐๐๐ อบต.แม่เมาะ	๒๒๐,๐๐๐ อบต.แม่เมาะ	ประชาชนร้อยละ ๘๐ ได้รับน้ำที่เพียงพอในการอุปโภคบริโภค	ประชาชนได้รับ น้ำน้ำที่เพียงพอในการอุปโภคบริโภค	กองช่าง อบต.แม่เมาะ
๔๐	โครงการติดตั้งระบบสูบน้ำพลังงาน แสงอาทิตย์เพื่อการเกษตร แบบเคลื่อนที่ หมู่ที่ ๕ บ้านแม่เมาะหลวง	เพื่อพัฒนาระบบน้ำประปา ในการอุปโภคบริโภค ที่เพียงพอในทำการเกษตร	หมู่ที่ ๕ บ้านแม่เมาะหลวง	-	-	๒๒๐,๐๐๐ อบต.แม่เมาะ	๒๒๐,๐๐๐ อบต.แม่เมาะ	๒๒๐,๐๐๐ อบต.แม่เมาะ	ประชาชนร้อยละ ๘๐ ได้รับน้ำที่เพียงพอในการอุปโภคบริโภค	ประชาชนได้รับ น้ำน้ำที่เพียงพอในการอุปโภคบริโภค	กองช่าง อบต.แม่เมาะ
๔๑	โครงการติดตั้งระบบสูบน้ำพลังงาน แสงอาทิตย์เพื่อการเกษตร แบบเคลื่อนที่ หมู่ที่ ๖ บ้านแม่เมาะ	เพื่อพัฒนาระบบน้ำประปา ในการอุปโภคบริโภค ที่เพียงพอในทำการเกษตร	หมู่ที่ ๖ บ้านแม่เมาะ	-	-	๒๒๐,๐๐๐ อบต.แม่เมาะ	๒๒๐,๐๐๐ อบต.แม่เมาะ	๒๒๐,๐๐๐ อบต.แม่เมาะ	ประชาชนร้อยละ ๘๐ ได้รับน้ำที่เพียงพอในการอุปโภคบริโภค	ประชาชนได้รับ น้ำน้ำที่เพียงพอในการอุปโภคบริโภค	กองช่าง อบต.แม่เมาะ
๔๒	โครงการก่อสร้างระบบประปาภูเขา หมู่ที่ ๑ บ้านคำสุข	เพื่อให้แก่ปัญหาการขาดแคลนน้ำเพื่ออุปโภคบริโภค	หมู่ที่ ๑ บ้านคำสุข	-	-	๒,๐๐๐,๐๐๐ อบต.แม่เมาะ	๒,๐๐๐,๐๐๐ อบต.แม่เมาะ	๒,๐๐๐,๐๐๐ อบต.แม่เมาะ	ประชาชนร้อยละ ๘๐ มีน้ำไว้ อุปโภคบริโภค ที่เพียงพอ	ประชาชนมีน้ำไว้ การอุปโภคบริโภค ที่เพียงพอ	กองช่าง อบต.แม่เมาะ
๔๓	โครงการก่อสร้างระบบประปาภูเขา หย่อมบ้านแก้ว หมู่ที่ ๑ บ้านคำสุข	เพื่อให้แก่ปัญหาการขาดแคลนน้ำเพื่ออุปโภคบริโภค	หมู่ที่ ๑ บ้านคำสุข หย่อมบ้านแก้ว	-	-	๒,๐๐๐,๐๐๐ อบต.แม่เมาะ	๒,๐๐๐,๐๐๐ อบต.แม่เมาะ	๒,๐๐๐,๐๐๐ อบต.แม่เมาะ	ประชาชนร้อยละ ๘๐ มีน้ำไว้ อุปโภคบริโภค ที่เพียงพอ	ประชาชนมีน้ำไว้ การอุปโภคบริโภค ที่เพียงพอ	กองช่าง อบต.แม่เมาะ

๑.๒ แผนงานเกษตรและชุมชน (ต่อ)

ที่	โครงการ	วัตถุประสงค์	เป้าหมาย	งบประมาณ					ตัวชี้วัด (KPI)	ผลที่คาดว่าจะได้รับ	หน่วยงานรับผิดชอบ
				๒๕๖๖	๒๕๖๗	๒๕๖๘	๒๕๖๙	๒๕๗๐			
๔๔	โครงการก่อสร้างระบบประปาภูเขา ห้วยบ้านแม่ข่มน้อย หมู่ที่๑ บ้านคำสุข	เพื่อให้แก้ไขปัญหการขาดแคลนน้ำเพื่ออุปโภคบริโภค	หมู่ที่๑ บ้านคำสุข ห้วยบ้านแม่ข่มน้อย	-	-	๒,๐๐๐,๐๐๐ อบต.แม่อุค	๒,๐๐๐,๐๐๐ อบต.แม่อุค	๒,๐๐๐,๐๐๐ อบต.แม่อุค	ประชาชนร้อยละ ๘๐ มีน้ำไว้ อุปโภคบริโภค ที่เพียงพอ	ประชาชนมีน้ำไว้ การอุปโภคบริโภค ที่เพียงพอ	กองช่าง อบต.แม่อุค
๔๕	โครงการก่อสร้างระบบประปาภูเขา ห้วยบ้านแม่ข่มหลวง หมู่ที่๑ บ้านคำสุข	เพื่อให้แก้ไขปัญหการขาดแคลนน้ำเพื่ออุปโภคบริโภค	หมู่ที่๑ บ้านคำสุข ห้วยบ้านแม่ข่มหลวง	-	-	๒,๐๐๐,๐๐๐ อบต.แม่อุค	๒,๐๐๐,๐๐๐ อบต.แม่อุค	๒,๐๐๐,๐๐๐ อบต.แม่อุค	ประชาชนร้อยละ ๘๐ มีน้ำไว้ อุปโภคบริโภค ที่เพียงพอ	ประชาชนมีน้ำไว้ การอุปโภคบริโภค ที่เพียงพอ	กองช่าง อบต.แม่อุค
๔๖	โครงการก่อสร้างระบบประปาภูเขา หมู่ที่๒ บ้านหัวแม่สุริน	เพื่อให้แก้ไขปัญหการขาดแคลนน้ำเพื่ออุปโภคบริโภค	หมู่ที่๒ บ้านหัวแม่สุริน	-	-	๒,๐๐๐,๐๐๐ อบต.แม่อุค	๒,๐๐๐,๐๐๐ อบต.แม่อุค	๒,๐๐๐,๐๐๐ อบต.แม่อุค	ประชาชนร้อยละ ๘๐ มีน้ำไว้ อุปโภคบริโภค ที่เพียงพอ	ประชาชนมีน้ำไว้ การอุปโภคบริโภค ที่เพียงพอ	กองช่าง อบต.แม่อุค
๔๗	โครงการก่อสร้างระบบประปาภูเขา ห้วยบ้านสามหลัง หมู่ที่๒ บ้านหัวแม่สุริน	เพื่อให้แก้ไขปัญหการขาดแคลนน้ำเพื่ออุปโภคบริโภค	หมู่ที่๒ บ้านหัวแม่สุริน ห้วยบ้านสามหลัง	-	-	๒,๐๐๐,๐๐๐ อบต.แม่อุค	๒,๐๐๐,๐๐๐ อบต.แม่อุค	๒,๐๐๐,๐๐๐ อบต.แม่อุค	ประชาชนร้อยละ ๘๐ มีน้ำไว้ อุปโภคบริโภค ที่เพียงพอ	ประชาชนมีน้ำไว้ การอุปโภคบริโภค ที่เพียงพอ	กองช่าง อบต.แม่อุค
๔๘	โครงการก่อสร้างระบบประปาภูเขา ห้วยบ้านพะยอม หมู่ที่๒ บ้านหัวแม่สุริน	เพื่อให้แก้ไขปัญหการขาดแคลนน้ำเพื่ออุปโภคบริโภค	หมู่ที่๒ บ้านหัวแม่สุริน ห้วยบ้านพะยอม	-	-	๒,๐๐๐,๐๐๐ อบต.แม่อุค	๒,๐๐๐,๐๐๐ อบต.แม่อุค	๒,๐๐๐,๐๐๐ อบต.แม่อุค	ประชาชนร้อยละ ๘๐ มีน้ำไว้ อุปโภคบริโภค ที่เพียงพอ	ประชาชนมีน้ำไว้ การอุปโภคบริโภค ที่เพียงพอ	กองช่าง อบต.แม่อุค

๑.๒ แผนงานเกษตรและชุมชน (ต่อ)

ที่	โครงการ	วัตถุประสงค์	เป้าหมาย	งบประมาณ					ตัวชี้วัด (KPI)	ผลที่คาดว่าจะได้รับ	หน่วยงานรับผิดชอบ
				๒๕๖๖	๒๕๖๗	๒๕๖๘	๒๕๖๙	๒๕๗๐			
๔๙	โครงการก่อสร้างระบบประปาภูเขา ห้วยอมบ้านกะโณ หมู่ที่ ๒ บ้านหัวแม่สุริน	เพื่อให้แก้ไขปัญหาการขาดแคลนน้ำเพื่ออุปโภคบริโภค	หมู่ที่ ๒ บ้านหัวแม่สุริน ห้วยอมบ้านกะโณ	-	-	๒,๐๐๐,๐๐๐ อบต.แม่อุคค	๒,๐๐๐,๐๐๐ อบต.แม่อุคค	๒,๐๐๐,๐๐๐ อบต.แม่อุคค	ประชาชนร้อยละ ๘๐ มีน้ำไว้ อุปโภคบริโภค ที่เพียงพอ	ประชาชนมีน้ำไว้ การอุปโภคบริโภค ที่เพียงพอ	กองช่าง อบต.แม่อุคค
๕๐	โครงการก่อสร้างระบบประปาภูเขา ห้วยอมบ้านหัวชะ หมู่ที่ ๒ บ้านหัวแม่สุริน	เพื่อให้แก้ไขปัญหาการขาดแคลนน้ำเพื่ออุปโภคบริโภค	หมู่ที่ ๒ บ้านหัวแม่สุริน ห้วยอมบ้านหัวชะ	-	-	๒,๐๐๐,๐๐๐ อบต.แม่อุคค	๒,๐๐๐,๐๐๐ อบต.แม่อุคค	๒,๐๐๐,๐๐๐ อบต.แม่อุคค	ประชาชนร้อยละ ๘๐ มีน้ำไว้ อุปโภคบริโภค ที่เพียงพอ	ประชาชนมีน้ำไว้ การอุปโภคบริโภค ที่เพียงพอ	กองช่าง อบต.แม่อุคค
๕๑	โครงการก่อสร้างระบบประปาภูเขา ห้วยอมบ้านแม่สุรินน้อย หมู่ที่ ๒ บ้านหัวแม่สุริน	เพื่อให้แก้ไขปัญหาการขาดแคลนน้ำเพื่ออุปโภคบริโภค	หมู่ที่ ๒ บ้านหัวแม่สุริน ห้วยอมบ้านแม่สุรินน้อย	-	-	๒,๐๐๐,๐๐๐ อบต.แม่อุคค	๒,๐๐๐,๐๐๐ อบต.แม่อุคค	๒,๐๐๐,๐๐๐ อบต.แม่อุคค	ประชาชนร้อยละ ๘๐ มีน้ำไว้ อุปโภคบริโภค ที่เพียงพอ	ประชาชนมีน้ำไว้ การอุปโภคบริโภค ที่เพียงพอ	กองช่าง อบต.แม่อุคค
๕๒	โครงการก่อสร้างระบบประปาภูเขา ห้วยอมบ้านแม่สุรินน้อยใต้ หมู่ที่ ๒ บ้านหัวแม่สุริน	เพื่อให้แก้ไขปัญหาการขาดแคลนน้ำเพื่ออุปโภคบริโภค	หมู่ที่ ๒ บ้านหัวแม่สุริน ห้วยอมบ้านแม่สุรินน้อยใต้	-	-	๒,๐๐๐,๐๐๐ อบต.แม่อุคค	๒,๐๐๐,๐๐๐ อบต.แม่อุคค	๒,๐๐๐,๐๐๐ อบต.แม่อุคค	ประชาชนร้อยละ ๘๐ มีน้ำไว้ อุปโภคบริโภค ที่เพียงพอ	ประชาชนมีน้ำไว้ การอุปโภคบริโภค ที่เพียงพอ	กองช่าง อบต.แม่อุคค
๕๓	โครงการก่อสร้างระบบประปาภูเขา ห้วยอมบ้านแม่สุรินเหนือ หมู่ที่ ๒ บ้านหัวแม่สุริน	เพื่อให้แก้ไขปัญหาการขาดแคลนน้ำเพื่ออุปโภคบริโภค	หมู่ที่ ๒ บ้านหัวแม่สุริน ห้วยอมบ้านแม่สุรินเหนือ	-	-	๒,๐๐๐,๐๐๐ อบต.แม่อุคค	๒,๐๐๐,๐๐๐ อบต.แม่อุคค	๒,๐๐๐,๐๐๐ อบต.แม่อุคค	ประชาชนร้อยละ ๘๐ มีน้ำไว้ อุปโภคบริโภค ที่เพียงพอ	ประชาชนมีน้ำไว้ การอุปโภคบริโภค ที่เพียงพอ	กองช่าง อบต.แม่อุคค

๑.๒ แผนงานคณะและชุมชน (ต่อ)

ที่	โครงการ	วัตถุประสงค์	เป้าหมาย	งบประมาณ					ตัวชี้วัด (KPI)	ผลที่คาดว่าจะได้รับ	หน่วยงานรับผิดชอบ
				๒๕๖๖	๒๕๖๗	๒๕๖๘	๒๕๖๙	๒๕๗๐			
๕๔	โครงการก่อสร้างระบบประปาภูเขา หอยมบ้านสบแม่สุริน หมู่ที่ ๒ บ้านหัวแม่สุริน	เพื่อให้แก้ไขปัญหการขาดแคลนน้ำเพื่ออุปโภคบริโภค	หมู่ที่ ๒ บ้านหัวแม่สุริน หอยมบ้านสบแม่สุริน	-	-	๒,๐๐๐,๐๐๐ อบต.แม่เมาะ	๒,๐๐๐,๐๐๐ อบต.แม่เมาะ	๒,๐๐๐,๐๐๐ อบต.แม่เมาะ	ประชาชนร้อยละ ๘๐ มีน้ำไว้ อุปโภคบริโภค ที่เพียงพอ	ประชาชนมีน้ำไว้ การอุปโภคบริโภค ที่เพียงพอ	กองช่าง อบต.แม่เมาะ
๕๕	โครงการก่อสร้างระบบประปาภูเขา หมู่ที่ ๓ บ้านปางตอง	เพื่อให้แก้ไขปัญหการขาดแคลนน้ำเพื่ออุปโภคบริโภค	หมู่ที่ ๓ บ้านปางตอง	-	-	๒,๐๐๐,๐๐๐ อบต.แม่เมาะ	๒,๐๐๐,๐๐๐ อบต.แม่เมาะ	๒,๐๐๐,๐๐๐ อบต.แม่เมาะ	ประชาชนร้อยละ ๘๐ มีน้ำไว้ อุปโภคบริโภค ที่เพียงพอ	ประชาชนมีน้ำไว้ การอุปโภคบริโภค ที่เพียงพอ	กองช่าง อบต.แม่เมาะ
๕๖	โครงการก่อสร้างระบบประปาภูเขา หอยมบ้านปางตองใต้ หมู่ที่ ๓ บ้านปางตอง	เพื่อให้แก้ไขปัญหการขาดแคลนน้ำเพื่ออุปโภคบริโภค	หมู่ที่ ๓ บ้านปางตอง หอยมบ้านปางตองใต้	-	-	๒,๐๐๐,๐๐๐ อบต.แม่เมาะ	๒,๐๐๐,๐๐๐ อบต.แม่เมาะ	๒,๐๐๐,๐๐๐ อบต.แม่เมาะ	ประชาชนร้อยละ ๘๐ มีน้ำไว้ อุปโภคบริโภค ที่เพียงพอ	ประชาชนมีน้ำไว้ การอุปโภคบริโภค ที่เพียงพอ	กองช่าง อบต.แม่เมาะ
๕๗	โครงการก่อสร้างระบบประปาภูเขา หอยมบ้านปางตองใหม่ หมู่ที่ ๓ บ้านปางตอง	เพื่อให้แก้ไขปัญหการขาดแคลนน้ำเพื่ออุปโภคบริโภค	หมู่ที่ ๓ บ้านปางตอง หอยมบ้านปางตองใหม่	-	-	๒,๐๐๐,๐๐๐ อบต.แม่เมาะ	๒,๐๐๐,๐๐๐ อบต.แม่เมาะ	๒,๐๐๐,๐๐๐ อบต.แม่เมาะ	ประชาชนร้อยละ ๘๐ มีน้ำไว้ อุปโภคบริโภค ที่เพียงพอ	ประชาชนมีน้ำไว้ การอุปโภคบริโภค ที่เพียงพอ	กองช่าง อบต.แม่เมาะ
๕๘	โครงการก่อสร้างระบบประปาภูเขา หมู่ที่ ๔ บ้านใหม่พัฒนา	เพื่อให้แก้ไขปัญหการขาดแคลนน้ำเพื่ออุปโภคบริโภค	หมู่ที่ ๔ บ้านใหม่พัฒนา	-	-	๒,๐๐๐,๐๐๐ อบต.แม่เมาะ	๒,๐๐๐,๐๐๐ อบต.แม่เมาะ	๒,๐๐๐,๐๐๐ อบต.แม่เมาะ	ประชาชนร้อยละ ๘๐ มีน้ำไว้ อุปโภคบริโภค ที่เพียงพอ	ประชาชนมีน้ำไว้ การอุปโภคบริโภค ที่เพียงพอ	กองช่าง อบต.แม่เมาะ



๑.๒ แผนงานเกษตรและชุมชน (ต่อ)

ที่	โครงการ	วัตถุประสงค์	เป้าหมาย	งบประมาณ					ตัวชี้วัด (KPI)	ผลที่คาดว่าจะได้รับ	หน่วยงานรับผิดชอบ
				๒๕๖๖	๒๕๖๗	๒๕๖๘	๒๕๖๙	๒๕๗๐			
๕๕	โครงการก่อสร้างระบบประปาภูเขา ห้วยอมบ้านปูด หมู่ที่๔ บ้านใหม่พัฒนา	เพื่อให้แก้ไขปัญหาคารขาด แคลนน้ำเพื่ออุปโภคบริโภค	หมู่ที่๔ บ้านใหม่พัฒนา ห้วยอมบ้านปูด	-	-	๒,๐๐๐,๐๐๐ อบต.แม่เมาะ	๒,๐๐๐,๐๐๐ อบต.แม่เมาะ	๒,๐๐๐,๐๐๐ อบต.แม่เมาะ	ประชาชนร้อยละ ๘๐ มีน้ำไว้ อุปโภคบริโภค ที่เพียงพอ	ประชาชนมีน้ำไว้ การอุปโภคบริโภค ที่เพียงพอ	กองช่าง อบต.แม่เมาะ
๖๐	โครงการก่อสร้างระบบประปาภูเขา ห้วยอมบ้านบนดอย หมู่ที่๔ บ้านใหม่พัฒนา	เพื่อให้แก้ไขปัญหาคารขาด แคลนน้ำเพื่ออุปโภคบริโภค	หมู่ที่๔ บ้านใหม่พัฒนา ห้วยอมบ้านบนดอย	-	-	๒,๐๐๐,๐๐๐ อบต.แม่เมาะ	๒,๐๐๐,๐๐๐ อบต.แม่เมาะ	๒,๐๐๐,๐๐๐ อบต.แม่เมาะ	ประชาชนร้อยละ ๘๐ มีน้ำไว้ อุปโภคบริโภค ที่เพียงพอ	ประชาชนมีน้ำไว้ การอุปโภคบริโภค ที่เพียงพอ	กองช่าง อบต.แม่เมาะ
๖๑	โครงการก่อสร้างระบบประปาภูเขา ห้วยอมบ้านศาลเจ้า หมู่ที่๔ บ้านใหม่พัฒนา	เพื่อให้แก้ไขปัญหาคารขาด แคลนน้ำเพื่ออุปโภคบริโภค	หมู่ที่๔ บ้านใหม่พัฒนา ห้วยอมบ้านศาลเจ้า	-	-	๒,๐๐๐,๐๐๐ อบต.แม่เมาะ	๒,๐๐๐,๐๐๐ อบต.แม่เมาะ	๒,๐๐๐,๐๐๐ อบต.แม่เมาะ	ประชาชนร้อยละ ๘๐ มีน้ำไว้ อุปโภคบริโภค ที่เพียงพอ	ประชาชนมีน้ำไว้ การอุปโภคบริโภค ที่เพียงพอ	กองช่าง อบต.แม่เมาะ
๖๒	โครงการก่อสร้างระบบประปาภูเขา หมู่ที่๔ บ้านแม่เมาะหลวง	เพื่อให้แก้ไขปัญหาคารขาด แคลนน้ำเพื่ออุปโภคบริโภค	หมู่ที่๔ บ้านแม่เมาะหลวง	-	-	๒,๐๐๐,๐๐๐ อบต.แม่เมาะ	๒,๐๐๐,๐๐๐ อบต.แม่เมาะ	๒,๐๐๐,๐๐๐ อบต.แม่เมาะ	ประชาชนร้อยละ ๘๐ มีน้ำไว้ อุปโภคบริโภค ที่เพียงพอ	ประชาชนมีน้ำไว้ การอุปโภคบริโภค ที่เพียงพอ	กองช่าง อบต.แม่เมาะ
๖๓	โครงการก่อสร้างระบบประปาภูเขา ห้วยอมบ้านห้วยบง หมู่ที่๔ บ้านแม่เมาะหลวง	เพื่อให้แก้ไขปัญหาคารขาด แคลนน้ำเพื่ออุปโภคบริโภค	หมู่ที่๔ บ้านแม่เมาะหลวง ห้วยอมบ้านห้วยบง	-	-	๒,๐๐๐,๐๐๐ อบต.แม่เมาะ	๒,๐๐๐,๐๐๐ อบต.แม่เมาะ	๒,๐๐๐,๐๐๐ อบต.แม่เมาะ	ประชาชนร้อยละ ๘๐ มีน้ำไว้ อุปโภคบริโภค ที่เพียงพอ	ประชาชนมีน้ำไว้ การอุปโภคบริโภค ที่เพียงพอ	กองช่าง อบต.แม่เมาะ

๑.๒ แผนงานคณะและชุมชน (ต่อ)

ที่	โครงการ	วัตถุประสงค์	เป้าหมาย	งบประมาณ					ตัวชี้วัด (KPI)	ผลที่คาดว่าจะได้รับ	หน่วยงานรับผิดชอบ
				๒๕๖๖	๒๕๖๗	๒๕๖๘	๒๕๖๙	๒๕๗๐			
๖๔	โครงการก่อสร้างระบบประปาภูเขา ห้วยอมบ้านพะทิตี หมู่ที่๕ บ้านแม่อูคอหลวง	เพื่อให้แก้ไขปัญหาคารขาดแคลนน้ำเพื่ออุปโภคบริโภค	หมู่ที่๕ บ้านแม่อูคอหลวง ห้วยอมบ้านพะทิตี	-	-	๒,๐๐๐,๐๐๐ อบต.แม่อูคอ	๒,๐๐๐,๐๐๐ อบต.แม่อูคอ	๒,๐๐๐,๐๐๐ อบต.แม่อูคอ	ประชาชนร้อยละ ๘๐ มีน้ำไว้ อุปโภคบริโภค ที่เพียงพอ	ประชาชนมีน้ำไว้ การอุปโภคบริโภค ที่เพียงพอ	กองช่าง อบต.แม่อูคอ
๖๕	โครงการก่อสร้างระบบประปาภูเขา ห้วยอมบ้านแม่อูคोन้อย หมู่ที่๕ บ้านแม่อูคอหลวง	เพื่อให้แก้ไขปัญหาคารขาดแคลนน้ำเพื่ออุปโภคบริโภค	หมู่ที่๕ บ้านแม่อูคอหลวง ห้วยอมบ้านแม่อูคोन้อย	-	-	๒,๐๐๐,๐๐๐ อบต.แม่อูคอ	๒,๐๐๐,๐๐๐ อบต.แม่อูคอ	๒,๐๐๐,๐๐๐ อบต.แม่อูคอ	ประชาชนร้อยละ ๘๐ มีน้ำไว้ อุปโภคบริโภค ที่เพียงพอ	ประชาชนมีน้ำไว้ การอุปโภคบริโภค ที่เพียงพอ	กองช่าง อบต.แม่อูคอ
๖๖	โครงการก่อสร้างระบบประปาภูเขา ห้วยอมบ้านแม่อูคอเหนือ หมู่ที่๕ บ้านแม่อูคอหลวง	เพื่อให้แก้ไขปัญหาคารขาดแคลนน้ำเพื่ออุปโภคบริโภค	หมู่ที่๕ บ้านแม่อูคอหลวง ห้วยอมบ้านแม่อูคอเหนือ	-	-	๒,๐๐๐,๐๐๐ อบต.แม่อูคอ	๒,๐๐๐,๐๐๐ อบต.แม่อูคอ	๒,๐๐๐,๐๐๐ อบต.แม่อูคอ	ประชาชนร้อยละ ๘๐ มีน้ำไว้ อุปโภคบริโภค ที่เพียงพอ	ประชาชนมีน้ำไว้ การอุปโภคบริโภค ที่เพียงพอ	กองช่าง อบต.แม่อูคอ
๖๗	โครงการก่อสร้างระบบประปาภูเขา หมู่ที่๖ บ้านแม่อูคอ	เพื่อให้แก้ไขปัญหาคารขาดแคลนน้ำเพื่ออุปโภคบริโภค	หมู่ที่๖ บ้านแม่อูคอ	-	-	๒,๐๐๐,๐๐๐ อบต.แม่อูคอ	๒,๐๐๐,๐๐๐ อบต.แม่อูคอ	๒,๐๐๐,๐๐๐ อบต.แม่อูคอ	ประชาชนร้อยละ ๘๐ มีน้ำไว้ อุปโภคบริโภค ที่เพียงพอ	ประชาชนมีน้ำไว้ การอุปโภคบริโภค ที่เพียงพอ	กองช่าง อบต.แม่อูคอ
๖๘	โครงการปรับปรุงซ่อมแซมระบบ ประปาหมู่บ้าน หมู่ที่ ๑ บ้านคำสุข	เพื่อปรับปรุงเพิ่มประสิทธิภาพระบบประปาหมู่บ้าน ให้ดียิ่งขึ้น	หมู่ที่ ๑ บ้านคำสุข	-	-	๒,๐๐๐,๐๐๐ อบต.แม่อูคอ	๒,๐๐๐,๐๐๐ อบต.แม่อูคอ	๒,๐๐๐,๐๐๐ อบต.แม่อูคอ	ประชาชนร้อยละ ๘๐ มีน้ำไว้ อุปโภคบริโภค ที่เพียงพอ	ประชาชนมีน้ำไว้ การอุปโภคบริโภค ที่เพียงพอ	กองช่าง อบต.แม่อูคอ

๑.๒ แผนงานเกษตรและชุมชน (ต่อ)

ที่	โครงการ	วัตถุประสงค์	เป้าหมาย	งบประมาณ					ตัวชี้วัด (KPI)	ผลที่คาดว่าจะได้รับ	หน่วยงานรับผิดชอบ
				๒๕๖๖	๒๕๖๗	๒๕๖๘	๒๕๖๙	๒๕๗๐			
๖๙	โครงการปรับปรุงซ่อมแซมระบบประปาหมู่บ้าน หมู่ที่ ๒ บ้านหัวแม่อูรีน	เพื่อปรับปรุงเพิ่มประสิทธิภาพระบบประปาหมู่บ้าน ให้ดียิ่งขึ้น	หมู่ที่ ๒ บ้านหัวแม่อูรีน	-	-	๒,๐๐๐,๐๐๐ อบต.แม่อุค	๒,๐๐๐,๐๐๐ อบต.แม่อุค	๒,๐๐๐,๐๐๐ อบต.แม่อุค	ประชาชนร้อยละ ๘๐ มีน้ำไว้อุปโภคบริโภค ที่เพียงพอ	ประชาชนมีน้ำไว้ การอุปโภคบริโภค ที่เพียงพอ	กองช่าง อบต.แม่อุค
๗๐	โครงการปรับปรุงซ่อมแซมระบบประปาหมู่บ้าน หมู่ที่ ๓ บ้านปางตอง	เพื่อปรับปรุงเพิ่มประสิทธิภาพระบบประปาหมู่บ้าน ให้ดียิ่งขึ้น	หมู่ที่ ๓ บ้านปางตอง	-	-	๒,๐๐๐,๐๐๐ อบต.แม่อุค	๒,๐๐๐,๐๐๐ อบต.แม่อุค	๒,๐๐๐,๐๐๐ อบต.แม่อุค	ประชาชนร้อยละ ๘๐ มีน้ำไว้อุปโภคบริโภค ที่เพียงพอ	ประชาชนมีน้ำไว้ การอุปโภคบริโภค ที่เพียงพอ	กองช่าง อบต.แม่อุค
๗๑	โครงการปรับปรุงซ่อมแซมระบบประปาหมู่บ้าน หมู่ที่ ๔ บ้านใหม่พัฒนา	เพื่อปรับปรุงเพิ่มประสิทธิภาพระบบประปาหมู่บ้าน ให้ดียิ่งขึ้น	หมู่ที่ ๔ บ้านใหม่พัฒนา	-	-	๒,๐๐๐,๐๐๐ อบต.แม่อุค	๒,๐๐๐,๐๐๐ อบต.แม่อุค	๒,๐๐๐,๐๐๐ อบต.แม่อุค	ประชาชนร้อยละ ๘๐ มีน้ำไว้อุปโภคบริโภค ที่เพียงพอ	ประชาชนมีน้ำไว้ การอุปโภคบริโภค ที่เพียงพอ	กองช่าง อบต.แม่อุค
๗๒	โครงการปรับปรุงซ่อมแซมระบบประปาหมู่บ้าน หมู่ที่ ๕ บ้านแม่อุคกลาง	เพื่อปรับปรุงเพิ่มประสิทธิภาพระบบประปาหมู่บ้าน ให้ดียิ่งขึ้น	หมู่ที่ ๕ บ้านแม่อุคกลาง	-	-	๒,๐๐๐,๐๐๐ อบต.แม่อุค	๒,๐๐๐,๐๐๐ อบต.แม่อุค	๒,๐๐๐,๐๐๐ อบต.แม่อุค	ประชาชนร้อยละ ๘๐ มีน้ำไว้อุปโภคบริโภค ที่เพียงพอ	ประชาชนมีน้ำไว้ การอุปโภคบริโภค ที่เพียงพอ	กองช่าง อบต.แม่อุค
๗๓	โครงการปรับปรุงซ่อมแซมระบบประปาหมู่บ้าน หมู่ที่ ๖ บ้านแม่อุค	เพื่อปรับปรุงเพิ่มประสิทธิภาพระบบประปาหมู่บ้าน ให้ดียิ่งขึ้น	หมู่ที่ ๖ บ้านแม่อุค	-	-	๒,๐๐๐,๐๐๐ อบต.แม่อุค	๒,๐๐๐,๐๐๐ อบต.แม่อุค	๒,๐๐๐,๐๐๐ อบต.แม่อุค	ประชาชนร้อยละ ๘๐ มีน้ำไว้อุปโภคบริโภค ที่เพียงพอ	ประชาชนมีน้ำไว้ การอุปโภคบริโภค ที่เพียงพอ	กองช่าง อบต.แม่อุค

๑.๒ แผนงานพิเศษและชุมชน (ต่อ)

ที่	โครงการ	วัตถุประสงค์	เป้าหมาย	งบประมาณ					ตัวชี้วัด (KPI)	ผลที่คาดว่าจะได้รับ	หน่วยงานรับผิดชอบ
				๒๕๖๖	๒๕๖๗	๒๕๖๘	๒๕๖๙	๒๕๗๐			
๗๔	โครงการติดตั้งระบบเสียงประกาศไร้สายผ่านอินเตอร์เน็ต หมู่ที่๑-๖	เพื่อให้ประชาชนในหมู่บ้านและชุมชนได้รับทราบข้อมูลข่าวสารและบริการสาธารณะที่อยู่ในอำนาจหน้าที่ของอปท. ของรัฐอย่างรวดเร็ว กว้างขวาง ความสะดวกเสมอภาคและเท่าเทียมกัน	พื้นที่ตำบลแม่อุคต หมู่ที่ ๑-๖	-	-	๒,๙๙๒,๘๐๐ อบต.แม่อุคต	๒,๙๙๒,๘๐๐ อบต.แม่อุคต	๒,๙๙๒,๘๐๐ อบต.แม่อุคต	ประชาชนสามารถรับรู้ข่าวสารได้ อย่างรวดเร็ว ความสะดวกเสมอภาค เพิ่มมากขึ้น ร้อยละ ๘๐	ประชาชนในพื้นที่มี ความเสมอภาค เท่าเทียมในการ รับรู้ข้อมูลข่าวสาร ของราชการรวม บริการสาธารณะ ของภาครัฐ	กองช่าง อบต.แม่อุคต
๗๕	โครงการติดตั้งกล้องโทรทัศน์วงจรปิด (CCTV System) หมู่ที่๑-๖	เพื่อเป็นการป้องกันรักษาความปลอดภัยในชีวิตและทรัพย์สินของประชาชนในพื้นที่	พื้นที่ตำบลแม่อุคต หมู่ที่ ๑-๖	-	-	๒,๙๙๙,๒๐๐ อบต.แม่อุคต	๒,๙๙๙,๒๐๐ อบต.แม่อุคต	๒,๙๙๙,๒๐๐ อบต.แม่อุคต	สามารถลดปัญหาอาชญากรรมและแก้ไขปัญหา แก้ไขปัญหายาเสพติดในพื้นที่ได้ ร้อยละ ๘๐	ประชาชนมีเครื่องมือ ในการเฝ้าระวังเหตุ และใช้เฝ้าระวัง ความเรียบร้อย	กองช่าง อบต.แม่อุคต

พ.๐๓

บัญชีครุภัณฑ์

บัญชีครุภัณฑ์

แบบ ผ.๑๓

แผนพัฒนาท้องถิ่น (พ.ศ.๒๕๖๖-๒๕๗๐) เพิ่มเติม เปลี่ยนแปลง ครั้งที่๑/๒๕๖๖

องค์การบริหารส่วนตำบลแม่อุคค อําเภอขุนยวม จังหวัดแม่ฮ่องสอน

ที่	แผนงาน	หมวด	ประเภท	วัตถุประสงค์	เป้าหมาย (ผลผลิตของครุภัณฑ์)	งบประมาณและที่ตามมา				หน่วยงาน รับผิดชอบ
						๒๕๖๖	๒๕๖๗	๒๕๖๘	๒๕๖๙	
๑	แผนงานการศึกษา ความสงบภายใน	(ค่าครุภัณฑ์)	ครุภัณฑ์ยานพาหนะ และขนส่ง	เพื่อช่วยเหลือและบรรเทา ความเดือดร้อนด้านขาด แคลนน้ำอุปโภค บริโภค แก้ไขปัญหาภัยแล้งแก่ ประชาชนในพื้นที่	รถยนต์บรรทุกน้ำ จำนวน ๑ คัน	๔,๐๐๐,๐๐๐ อบต.แม่อุคค	๔,๐๐๐,๐๐๐ อบต.แม่อุคค	๔,๐๐๐,๐๐๐ อบต.แม่อุคค	๔,๐๐๐,๐๐๐ อบต.แม่อุคค	สำนักงาน รับผิดชอบ

**ส่วนที่๔**  
**ติดตามและประเมินผล**

## ส่วนที่ ๔

### การติดตามและประเมินผล

#### ๔.๑ การติดตามและประเมินผลยุทธศาสตร์

ตามพระราชบัญญัติกำหนดแผนและขั้นตอนการกระจายอำนาจให้องค์กรปกครองส่วนท้องถิ่น พ.ศ. ๒๕๔๒ ได้กำหนดให้องค์กรปกครองส่วนท้องถิ่น มีอำนาจและหน้าที่ในการจัดทำแผนพัฒนาท้องถิ่นของตนเอง โดยในการจัดทำแผนพัฒนาขององค์กรปกครองส่วนท้องถิ่นนั้น จะต้องดำเนินการตามระเบียบกระทรวงมหาดไทย ว่าด้วยการจัดทำแผนพัฒนาขององค์กรปกครองส่วนท้องถิ่น พ.ศ. ๒๕๔๘ และที่แก้ไขเพิ่มเติมถึง (ฉบับที่ ๓) พ.ศ. ๒๕๖๑ ทั้งนี้ แผนพัฒนาท้องถิ่นจะต้องสอดคล้องกับแผนพัฒนาจังหวัด ยุทธศาสตร์การพัฒนาขององค์กรปกครองส่วนท้องถิ่นในเขตจังหวัด แผนพัฒนาอำเภอ แผนพัฒนาตำบล แผนพัฒนาหมู่บ้านหรือแผนชุมชน อันมีลักษณะเป็นการกำหนดรายละเอียดแผนงาน ดังนั้น จึงต้องมีการกำหนดยุทธศาสตร์การพัฒนาขององค์กรปกครองส่วนท้องถิ่นในเขตจังหวัดขึ้น ตามกระบวนการพิจารณาจากประชาคมท้องถิ่นระดับจังหวัด ร่วมกับคณะกรรมการพัฒนาองค์การบริหารส่วนจังหวัด คณะกรรมการประสานแผนพัฒนาท้องถิ่นระดับจังหวัด ผู้แทนองค์กรปกครองส่วนท้องถิ่นในเขตจังหวัด ร่วมกันจัดทำ ทบทวน หรือเปลี่ยนแปลงยุทธศาสตร์การพัฒนาขององค์กรปกครองส่วนท้องถิ่นในเขตจังหวัด เพื่อให้การจัดทำแผนพัฒนาขององค์กรปกครองส่วนท้องถิ่นเกิดประสิทธิภาพ ประสิทธิผล โดยนำยุทธศาสตร์การพัฒนาขององค์กรปกครองส่วนท้องถิ่นในเขตจังหวัดไปใช้เป็นแนวทางในการจัดทำแผนพัฒนาท้องถิ่นของตนเองได้ต่อไป และเพื่อให้สามารถบูรณาการกับแผนพัฒนาจังหวัด แผนปฏิบัติราชการประจำปีของจังหวัดและตอบสนองความต้องการของประชาชนอื่นจะนำไปสู่การจัดทำงบประมาณ ที่มีประสิทธิภาพในท้องถิ่นได้อย่างแท้จริง เป็นเครื่องมือในการพัฒนาท้องถิ่นให้เข้มแข็ง เกิดประโยชน์สูงสุดต่อประชาชนในท้องถิ่น

ดังนั้น องค์กรปกครองส่วนท้องถิ่น จึงต้องกำหนดยุทธศาสตร์การพัฒนาขององค์กรปกครองส่วนท้องถิ่นให้สอดคล้องยุทธศาสตร์การพัฒนาขององค์กรปกครองส่วนท้องถิ่นในเขตจังหวัด เพื่อนำไปสู่การ บูรณาการร่วมกัน ให้เกิดความสอดคล้องกับแผนพัฒนาจังหวัด สามารถเชื่อมโยงไปสู่แผนพัฒนากลุ่มจังหวัด แผนพัฒนาภาค แผนพัฒนาเศรษฐกิจและสังคมแห่งชาติ ฉบับที่ ๑๒ แผนยุทธศาสตร์ชาติ ๒๐ ปี ไทยแลนด์ ๔.๐ และในการจัดทำแผนพัฒนาท้องถิ่น (พ.ศ. ๒๕๖๑ - ๒๕๖๕) จะต้องมีการติดตามและติดตามและประเมินผลยุทธศาสตร์เพื่อความสอดคล้องแผนพัฒนาท้องถิ่นขององค์กรปกครองส่วนท้องถิ่น ตามระเบียบกระทรวงมหาดไทย ว่าด้วยการจัดทำแผนขององค์กรปกครองส่วนท้องถิ่น พ.ศ. ๒๕๔๘ และที่แก้ไขเพิ่มเติมถึง (ฉบับที่ ๓) พ.ศ. ๒๕๖๑ โดยคณะกรรมการติดตามและประเมินผลแผนพัฒนาท้องถิ่น จะต้องดำเนินการให้คะแนนตามเกณฑ์ที่กำหนดไว้ ซึ่งเป็นส่วนหนึ่งของการติดตามและประเมินผลแผนพัฒนา โดยดำเนินการให้แล้วเสร็จภายในทศสิบวัน นับแต่วันที่ประกาศใช้งบประมาณรายจ่าย รายละเอียดแนวทางการพิจารณาตามหนังสือกระทรวงมหาดไทย ด่วนที่สุด ที่ มท ๐๘๑๐.๓/ว ๗๔๖๗ ลงวันที่ ๑๔ ธันวาคม ๒๕๖๓ เรื่อง แนวทางการจัดทำแผนพัฒนาขององค์กรปกครองส่วนท้องถิ่น (พ.ศ. ๒๕๖๖ - ๒๕๗๐) ดังนี้



แนวทางการ...

แนวทางการพิจารณาการติดตามและประเมินผลยุทธศาสตร์  
เพื่อความสอดคล้องแผนพัฒนาท้องถิ่นขององค์กรปกครองส่วนท้องถิ่น

ประเด็นการพิจารณา	คะแนน
๑. ข้อมูลสภาพทั่วไปและข้อมูลพื้นฐานขององค์กรปกครองส่วนท้องถิ่น	๒๐
๒. การวิเคราะห์สภาพการณ์และศักยภาพ	๒๐
๓. ยุทธศาสตร์ประกอบด้วย	๖๐
๓.๑ ยุทธศาสตร์ขององค์กรปกครองส่วนท้องถิ่น	(๑๐)
๓.๒ ยุทธศาสตร์ขององค์กรปกครองส่วนท้องถิ่นในเขตจังหวัด	(๑๐)
๓.๓ ยุทธศาสตร์จังหวัด	(๑๐)
๓.๔ วิสัยทัศน์	(๕)
๓.๕ กลยุทธ์	(๕)
๓.๖ เป้าประสงค์ของแต่ละประเด็นกลยุทธ์	(๕)
๓.๗ จุดยืนทางยุทธศาสตร์	(๕)
๓.๘ แผนงาน	(๕)
๓.๙ ความเชื่อมโยงของยุทธศาสตร์ในภาพรวม	(๕)
รวมคะแนน	๑๐๐

**แนวทางเบื้องต้นในการให้คะแนนแนวทางการพิจารณาการติดตามและประเมินผลยุทธศาสตร์  
เพื่อความสอดคล้องแผนพัฒนาท้องถิ่นขององค์กรปกครองส่วนท้องถิ่น**

ประเด็นการพิจารณา	รายละเอียดหลักเกณฑ์	คะแนนเต็ม	คะแนนที่ได้
๑. ข้อมูลสภาพทั่วไปและข้อมูลพื้นฐานขององค์กรปกครองส่วนท้องถิ่น	<b>ควรประกอบด้วยข้อมูลดังนี้</b> (๑) ข้อมูลเกี่ยวกับด้านกายภาพ เช่น ที่ตั้งของหมู่บ้าน/ชุมชน/ตำบล ลักษณะภูมิประเทศ ลักษณะภูมิอากาศ ลักษณะของที่ดิน ลักษณะของแหล่งน้ำ ลักษณะของป่าไม้ ฯลฯ ด้านการเมือง/การปกครอง เช่น เขตการปกครอง การเลือกตั้ง ฯลฯ	๒๐ (๓)	
	(๒) ข้อมูลเกี่ยวกับด้านการเมือง/การปกครอง เช่น เขตการปกครอง การเลือกตั้ง ฯลฯ ประชากร เช่น ข้อมูลเกี่ยวกับจำนวนประชากร และช่วงอายุและจำนวนประชากร ฯลฯ	(๒)	
	(๓) ข้อมูลเกี่ยวกับสภาพทางสังคม เช่น การศึกษา สาธารณสุข อาชญากรรม ยาเสพติด การสังคมสงเคราะห์	(๒)	
	(๔) ข้อมูลเกี่ยวกับระบบบริหารพื้นฐาน เช่น การคมนาคมขนส่ง การไฟฟ้า การประปา โทรศัพท์ ฯลฯ	(๒)	
	(๕) ข้อมูลเกี่ยวกับระบบเศรษฐกิจ เช่น การเกษตร การประมง การประมงสัตว์ การบริการ การท่องเที่ยว อุตสาหกรรม การพาณิชย์/กลุ่มอาชีพแรงงาน ฯลฯ	(๒)	
	(๖) ข้อมูลเกี่ยวกับศาสนา ประเพณี วัฒนธรรม เช่น การนับถือศาสนา ประเพณี และงานประจำปี ภูมิปัญญาท้องถิ่น ภาษาถิ่น สินค้าพื้นเมือง และของที่ระลึก ฯลฯ และอื่นๆ	(๒)	
	(๗) ข้อมูลเกี่ยวกับทรัพยากรธรรมชาติ เช่น น้ำ ป่าไม้ ภูเขา คุณภาพของทรัพยากรธรรมชาติ ฯลฯ	(๒)	
	(๘) การสำรวจและจัดเก็บข้อมูลเพื่อการจัดทำแผนพัฒนาท้องถิ่นหรือการใช้ข้อมูล จปฐ.	(๒)	
	(๙) การประชุมประชาคมท้องถิ่น รูปแบบ วิธีการ และการดำเนินการประชุมประชาคมท้องถิ่นโดยใช้กระบวนการร่วมคิด ร่วมทำ ร่วมตัดสินใจ ร่วมตรวจสอบ ร่วมรับประโยชน์ ร่วมแก้ไขปัญหา บริการหรือ แลกเปลี่ยนเรียนรู้ เพื่อแก้ไขปัญหาสำหรับการพัฒนาท้องถิ่นตามอำนาจหน้าที่ขององค์กรปกครองส่วนท้องถิ่น	(๓)	

ประเด็น การพิจารณา	รายละเอียดหลักเกณฑ์	คะแนน เต็ม	คะแนน ที่ได้
๒. การวิเคราะห์ สถานการณ์และ ศักยภาพ	<p><b>ควรประกอบด้วยข้อมูลดังนี้</b></p> <p>(๑) การวิเคราะห์ที่ครอบคลุมความเชื่อมโยง ความสอดคล้องยุทธศาสตร์ จังหวัด ยุทธศาสตร์การพัฒนาขององค์กรปกครองส่วนท้องถิ่นในเขตจังหวัด ยุทธศาสตร์ขององค์กรปกครองส่วนท้องถิ่น นโยบายของผู้บริหารท้องถิ่น รวมถึงความเชื่อมโยงแผนยุทธศาสตร์ชาติ ๒๐ ปี แผนพัฒนาเศรษฐกิจและสังคมแห่งชาติ และ Thailand ๔.๐</p>	๒๐ (๕)	
	<p>(๒) การวิเคราะห์การใช้ผังเมืองรวมหรือผังเมืองเฉพาะและการบังคับใช้ผลของการบังคับใช้ สภาพการณ์ที่เกิดขึ้นต่อการพัฒนาท้องถิ่น</p>	(๓)	
	<p>(๓) การวิเคราะห์ทางสังคม เช่น ด้านแรงงาน การศึกษา สาธารณสุข ความยากจน อาชญากรรม ปัญหายาเสพติด เทคโนโลยี จารีต ประเพณี วัฒนธรรม ภูมิปัญญาท้องถิ่น เป็นต้น</p>	(๓)	
	<p>(๔) การวิเคราะห์ทางเศรษฐกิจ ข้อมูลด้านรายได้ครัวเรือน การส่งเสริมอาชีพ กลุ่มอาชีพ กลุ่มทางสังคม การพัฒนาอาชีพและกลุ่มต่างๆ สภาพทางเศรษฐกิจและความเป็นอยู่ทั่วไป เป็นต้น</p>	(๓)	
	<p>(๕) การวิเคราะห์สิ่งแวดล้อม พื้นที่สีเขียว ธรรมชาติต่างๆ ทางภูมิศาสตร์ กระบวนการหรือสิ่งที่เกิดขึ้น การประดิษฐ์ที่มีผลต่อสิ่งแวดล้อมและการพัฒนา</p>	(๓)	
	<p>(๖) ผลการวิเคราะห์ศักยภาพเพื่อประเมินสถานการณ์การพัฒนาในปัจจุบัน และโอกาสการพัฒนาในอนาคตของท้องถิ่น ด้วยเทคนิค SWOT Analysis ที่อาจส่งผลการดำเนินงานได้แก่ S-Strengit (จุดแข็ง) W-Weakness (จุดอ่อน) O-Opportunity (โอกาส) และT-Therat (อุปสรรค)</p>	(๓)	
๓. ยุทธศาสตร์ ๓.๑ ยุทธศาสตร์ของ องค์กรปกครองส่วน ท้องถิ่น	<p><b>ควรประกอบด้วยข้อมูลดังนี้</b> สอดคล้องกับสภาพสังคม เศรษฐกิจ สิ่งแวดล้อมของท้องถิ่น ประเด็นปัญหาการพัฒนาและแนวทางการพัฒนาที่ สอดคล้องกับยุทธศาสตร์ขององค์กรปกครองส่วนท้องถิ่น และเชื่อมโยงหลัก ประชาธิปไตยแผนยุทธศาสตร์ชาติ ๒๐ ปี แผนพัฒนาเศรษฐกิจและสังคม แห่งชาติ และ Thailand ๔.๐</p>	๒๐ (๑๐)	
๓.๒ ยุทธศาสตร์ของ องค์กรปกครองส่วน ท้องถิ่นในเขตจังหวัด	<p>สอดคล้องและเชื่อมโยงกับสภาพสังคม เศรษฐกิจ สิ่งแวดล้อมของท้องถิ่น และยุทธศาสตร์จังหวัด และเชื่อมโยงหลักประชาธิปไตยแผนยุทธศาสตร์ชาติ ๒๐ ปี แผนพัฒนาเศรษฐกิจและสังคมแห่งชาติและ Thailand ๔.๐</p>	(๑๐)	
๓.๓ ยุทธศาสตร์ จังหวัด	<p>สอดคล้องกับแผนพัฒนาภูมิภาค ยุทธศาสตร์พัฒนาภาค แผนพัฒนา เศรษฐกิจและสังคมแห่งชาติ แผนการบริหารราชการแผ่นดิน นโยบาย/ ยุทธศาสตร์ คสช. และนโยบายรัฐบาล หลักประชาธิปไตย แผนยุทธศาสตร์ชาติ ๒๐ ปี และThailand ๔.๐</p>	(๑๐)	

ประเด็นการพิจารณา	รายละเอียดหลักเกณฑ์	คะแนนเต็ม	คะแนนที่ได้
๓.๔ วิสัยทัศน์	วิสัยทัศน์ ซึ่งมีลักษณะแสดงสถานภาพที่องค์กรปกครองส่วนท้องถิ่นต้องการจะเป็นหรือบรรลุถึงอนาคตอย่างชัดเจน สอดคล้องกับโอกาสและศักยภาพที่เป็นลักษณะเฉพาะขององค์กรปกครองส่วนท้องถิ่นและสัมพันธ์กับโครงการพัฒนา	(๕)	
๓.๕ กลยุทธ์	แสดงให้เห็นช่องทาง วิธีการ ภารกิจหรือสิ่งที่จะต้องทำตามอำนาจหน้าที่ขององค์กรปกครองส่วนท้องถิ่นที่จะนำไปสู่การบรรลุวิสัยทัศน์ หรือแสดงให้เห็นถึงความชัดเจนในสิ่งที่จะดำเนินการให้บรรลุวิสัยทัศน์นั้น	(๕)	
๓.๖ เป้าประสงค์ของแต่ละประเด็นกลยุทธ์	เป้าประสงค์ของแต่ละประเด็นกลยุทธ์มีความสอดคล้องและสนับสนุนต่อกลยุทธ์ที่จะเกิดขึ้น มุ่งหมายสิ่งหนึ่งสิ่งใดที่ชัดเจน	(๕)	
๓.๗ จุดยืนทางยุทธศาสตร์ (Positioning)	ความมุ่งมั่นอันแน่วแน่ในการวางแผนพัฒนาท้องถิ่น เพื่อให้บรรลุวิสัยทัศน์ขององค์กรปกครองส่วนท้องถิ่น ซึ่งเกิดจากศักยภาพของพื้นที่จริง ที่จะนำไปสู่ผลสำเร็จทางยุทธศาสตร์	(๕)	
๓.๘ แผนงาน	แผนงานหรือจุดมุ่งหมายเพื่อการพัฒนาในอนาคต กำหนดจุดมุ่งหมายในเรื่องใดเรื่องหนึ่งหรือแผนงานที่เกิดจากเป้าประสงค์ ตัวชี้วัด ค่าเป้าหมาย กลยุทธ์ จุดยืนทางยุทธศาสตร์ขององค์กรปกครองส่วนท้องถิ่นที่มีความชัดเจน นำไปสู่การทำโครงการพัฒนาท้องถิ่นในแผนพัฒนาท้องถิ่น โดยระบุแผนงานและความเชื่อมโยงดังกล่าว	(๕)	
๓.๙ ความเชื่อมโยงของยุทธศาสตร์ในภาพรวม	ความเชื่อมโยงองค์รวมที่นำไปสู่การพัฒนาท้องถิ่นที่เกิดผลผลิต/โครงการจากแผนยุทธศาสตร์ชาติ ๒๐ ปี แผนพัฒนาเศรษฐกิจและสังคมแห่งชาติ ฉบับที่ ๑๓ Thailand ๔.๐ แผนพัฒนาภาค/แผนพัฒนากลุ่มจังหวัด /แผนพัฒนาจังหวัดยุทธศาสตร์การพัฒนาขององค์กรปกครองส่วนท้องถิ่นในเขตจังหวัด และยุทธศาสตร์ขององค์กรปกครองส่วนท้องถิ่น	(๕)	
<b>รวมคะแนน</b>		<b>๑๐๐</b>	

## ๔.๒ การติดตามและประเมินผลโครงการ

ในการจัดทำแผนพัฒนาท้องถิ่น (พ.ศ. ๒๕๖๖ - ๒๕๗๐) เพิ่มเติม เปลี่ยนแปลง ครั้งที่ ๑/๒๕๖๖ ขององค์การปกครองส่วนท้องถิ่น จะต้องมีการติดตามและประเมินผลโครงการขององค์กรปกครองส่วนท้องถิ่นเพื่อความสอดคล้องแผนพัฒนาท้องถิ่น ตามระเบียบกระทรวงมหาดไทย ว่าด้วยการจัดทำแผนขององค์กรปกครองส่วนท้องถิ่น พ.ศ. ๒๕๕๘ และที่แก้ไขเพิ่มเติมถึง (ฉบับที่ ๓) พ.ศ. ๒๕๖๑ โดยคณะกรรมการติดตามและประเมินผลแผนพัฒนาท้องถิ่น จะต้องดำเนินการให้คะแนนตามเกณฑ์ที่กำหนดไว้ ซึ่งเป็นส่วนหนึ่งของการติดตามและประเมินผลแผนพัฒนา โดยดำเนินการให้แล้วเสร็จภายในหกสิบวัน นับแต่วันที่ประกาศใช้งบประมาณรายจ่าย รายละเอียดแนวทางการพิจารณาตามหนังสือกระทรวงมหาดไทย ด่วนที่สุด ที่ มท ๐๘๑๐.๓/ว ๗๔๖๗ ลงวันที่ ๑๔ ธันวาคม ๒๕๖๓ เรื่องแนวทางการจัดทำแผนพัฒนาขององค์กรปกครองส่วนท้องถิ่น (พ.ศ. ๒๕๖๖ - ๒๕๗๐) ดังนี้

### แนวทางการพิจารณาการติดตามและประเมินผลโครงการ เพื่อความสอดคล้องแผนพัฒนาท้องถิ่น (พ.ศ. ๒๕๖๖ - ๒๕๗๐) เพิ่มเติม เปลี่ยนแปลง ครั้งที่ ๑/๒๕๖๖ ขององค์การปกครองส่วนท้องถิ่น

ประเด็นการพิจารณา	คะแนน
๑. การสรุปสถานการณ์การพิจารณา	๑๐
๒. การประเมินผลการนำแผนพัฒนาท้องถิ่นไปปฏิบัติในเชิงปริมาณ	๑๐
๓. การประเมินผลการนำแผนพัฒนาท้องถิ่นไปปฏิบัติในเชิงคุณภาพ	๑๐
๔. แผนงานและยุทธศาสตร์การพิจารณา	๑๐
๕. โครงการพัฒนา ประกอบด้วย	๖๐
๕.๑ ความชัดเจนของชื่อโครงการ	(๕)
๕.๒ กำหนดวัตถุประสงค์สอดคล้องกับโครงการ	(๕)
๕.๓ เป้าหมาย (ผลผลิตของโครงการ) มีความชัดเจนนำไปสู่การตั้งงบประมาณได้ถูกต้อง	(๕)
๕.๔ โครงการมีความสอดคล้องกับแผนยุทธศาสตร์ชาติ ๒๐ ปี	(๕)
๕.๕ เป้าหมาย (ผลผลิตของโครงการ) มีความสอดคล้องกับแผนพัฒนาเศรษฐกิจและสังคมแห่งชาติ	(๕)
๕.๖ โครงการมีความสอดคล้องกับ Thailand ๔.๐	(๕)
๕.๗ โครงการสอดคล้องกับยุทธศาสตร์จังหวัด	(๕)
๕.๘ โครงการแก้ไขปัญหาความยากจนหรือการเสริมสร้างให้ประเทศชาติมั่นคง มั่งคั่ง ยั่งยืน ภายใต้หลักปรัชญา	(๕)
๕.๙ งบประมาณ มีความสอดคล้องกับเป้าหมาย (ผลผลิตของโครงการ)	(๕)
๕.๑๐ มีการประมาณการราคาถูกต้องตามหลักวิธีการงบประมาณ	(๕)
๕.๑๑ มีการกำหนดตัวชี้วัด (KPI) และสอดคล้องกับวัตถุประสงค์และผลคาดว่าจะได้รับ	(๕)
๕.๑๒ ผลที่คาดว่าจะได้รับ สอดคล้องกับวัตถุประสงค์	(๕)
<b>รวมคะแนน</b>	<b>๑๐๐</b>

**แนวทางเบื้องต้นในการให้คะแนนแนวทางการพิจารณาการติดตามและประเมินผลโครงการ  
เพื่อความสอดคล้องแผนพัฒนาท้องถิ่น(พ.ศ. ๒๕๖๖ - ๒๕๗๐) เพิ่มเติม เปลี่ยนแปลงครั้งที่๑/๒๕๖๖**

ประเด็น การพิจารณา	รายละเอียดหลักเกณฑ์	คะแนน เต็ม	คะแนน ที่ได้
๑. การสรุป สถานการณ์ การพัฒนา	เป็นการวิเคราะห์กรอบการจัดทำยุทธศาสตร์ขององค์กรปกครองส่วนท้องถิ่น (ใช้การวิเคราะห์ SWOT Analysis/Demand (Demand Analysis)/Global Demand และ Trend ปัจจัยและสถานการณ์การเปลี่ยนแปลงที่มีผลต่อการพัฒนา อย่างน้อยต้องประกอบด้วยวิเคราะห์ศักยภาพด้านเศรษฐกิจ, ด้านสังคม, ด้านทรัพยากรธรรมชาติและสิ่งแวดล้อม)	๑๐	
๒. การ ประเมินผลการ นำแผนพัฒนา ท้องถิ่นสี่ปีไป ปฏิบัติในเชิง ปริมาณ	๑) การควบคุมที่มีตัวเลขต่างๆ เพื่อนำมาใช้วัดผลในเชิงปริมาณ เช่น การวัดจำนวนโครงการ กิจกรรม งานต่างๆ ก็คือผลผลิตนั่นเองว่าเป็นไปตามที่ตั้งเป้าหมายเอาไว้หรือไม่จำนวนที่ดำเนินการจริงตามที่ได้กำหนดไว้เท่าไร จำนวนที่ไม่สามารถดำเนินการได้มีจำนวนเท่าไร สามารถอธิบายได้ตามหลักประสิทธิภาพ (Efficiency) ของการพัฒนาท้องถิ่นตามอำนาจหน้าที่ที่ได้กำหนดไว้ ๒) วิเคราะห์ผลกระทบ/สิ่งที่กระทบ (Impact) โครงการที่ดำเนินการในเชิงปริมาณ (Qualitative)	๑๐	
๓. การ ประเมินผลการ นำแผนพัฒนา ท้องถิ่นสี่ปีไป ปฏิบัติในเชิง คุณภาพ	๑) การประเมินประสิทธิผลของแผนพัฒนาในเชิงคุณภาพคือการนำเอาเทคนิคฯ มาใช้เพื่อวัดค่าภารกิจ โครงการ กิจกรรม งานต่างๆ ที่ดำเนินการในพื้นที่นั้นๆ ตรงต่อความต้องการของประชาชนหรือไม่และเป็นไปตามอำนาจหน้าที่หรือไม่ ประชาชนพึงพอใจหรือไม่ สิ่งของ วัสดุ ครุภัณฑ์ การดำเนินการต่างๆ มีสภาพหรือลักษณะถูกต้อง ครบถ้วน สามารถใช้ได้ ตามวัตถุประสงค์หรือไม่ ซึ่งเป็นไปตามหลักประสิทธิผล (Effectiveness) ผลการปฏิบัติราชการตามที่บรรลุวัตถุประสงค์ และเป้าหมายของแผนปฏิบัติราชการตามที่ได้รับงบประมาณมาดำเนินการ รวมถึงสามารถเทียบเคียงกับส่วนราชการหรือหน่วยงาน ๒) วิเคราะห์ผลกระทบ/สิ่งที่กระทบ (Impact) โครงการที่ดำเนินการในเชิงคุณภาพ (Qualitative)	๑๐	
๔. แผนงาน และยุทธศาสตร์ การพัฒนา	๑) วิเคราะห์แผนงาน งาน ที่เกิดจากด้านต่างๆ มีความสอดคล้องกับยุทธศาสตร์ขององค์กรปกครองส่วนท้องถิ่นในมิติต่างๆ จนนำไปสู่การจัดทำโครงการพัฒนาท้องถิ่นโดยใช้ SWOT Analysis/Demand (Demand Analysis)/Global Demand/ Trend หรือหลักการบูรณาการ (Integration) กับองค์กรปกครองส่วนท้องถิ่นที่มีพื้นที่ติดต่อกัน ๒) วิเคราะห์แผนงาน งาน ที่เกิดจากด้านต่างๆ ที่สอดคล้องกับการแก้ไขปัญหาคความยากจน หลักประชารัฐ	๑๐	

ประเด็น การพิจารณา	รายละเอียดหลักเกณฑ์	คะแนน เต็ม	คะแนน ที่ได้
๕.๖ โครงการมีความ สอดคล้อง	โครงการมีลักษณะหรือสอดคล้องกับการปรับเปลี่ยนโครงสร้างเศรษฐกิจ ไปสู่ Value-Based Economy หรือเศรษฐกิจที่ขับเคลื่อนด้วยนวัตกรรม ทำน้อย ได้มาก เช่น (๑) เปลี่ยนจากการผลิตสินค้า โภคภัณฑ์ไปสู่สินค้า เชิงนวัตกรรม (๒) เปลี่ยนจากการขับเคลื่อนประเทศด้วย ภาคอุตสาหกรรม ไปสู่การขับเคลื่อนด้วยเทคโนโลยี ความคิดสร้างสรรค์ และนวัตกรรม (๓) เปลี่ยนจากการเน้นภาคการผลิตสินค้าไปสู่การเน้น ภาคบริการมากขึ้น รวมถึงโครงการที่เติมเต็มด้วยวิทยาการ ความคิด สร้างสรรค์ นวัตกรรม วิทยาศาสตร์ เทคโนโลยี และการวิจัยและพัฒนา แล้วต่อยอดความได้เปรียบเชิงเปรียบเทียบ เช่น ด้านการเกษตร เทคโนโลยีชีวภาพ สาธารณสุข วัฒนธรรม ฯลฯ	(๕)	๕
๕.๗ โครงการสอดคล้องกับ ยุทธศาสตร์จังหวัด	โครงการพัฒนาท้องถิ่นมีความสอดคล้องกับห้วงระยะเวลาของ แผนพัฒนาจังหวัดที่ได้กำเนิดขึ้น เพื่อขับเคลื่อนการพัฒนาท้องถิ่นเสมือน หนึ่งการขับเคลื่อนการพัฒนาจังหวัด ซึ่งไม่สามารถแยกส่วนใดส่วนหนึ่ง ออกจากกันได้ นอกจากนี้โครงการพัฒนาท้องถิ่นต้องเป็นโครงการ เชื่อมต่อหรือเดินทางไปด้วยกันกับยุทธศาสตร์จังหวัดที่ได้กำหนดขึ้นเป็น ปัจจุบัน	(๕)	๕
๕.๘ โครงการแก้ไขปัญหา ความยากจนหรือการ เสริมสร้างให้ประเทศชาติ มั่นคง มั่งคั่ง ยั่งยืน ภายใต้ หลักประชารัฐ	เป็นโครงการที่ดำเนินการภายใต้พื้นฐานความพอเพียงที่ประชาชน ดำเนินการเองหรือร่วมดำเนินการ เป็นโครงการต่อยอดและขยายได้ เป็น โครงการที่ประชาชนต้องการเพื่อให้เกิดความยั่งยืน ซึ่งมีลักษณะที่จะให้ ท้องถิ่นมีความมั่นคง มั่งคั่ง ยั่งยืน เป็นท้องถิ่นที่พัฒนาแล้วด้วยการพัฒนา ปรัชญาเศรษฐกิจพอเพียง	(๕)	๕
๕.๙ งบประมาณมีความ สอดคล้องกับเป้าหมาย (ผลผลิตของโครงการ)	งบประมาณโครงการพัฒนาจะต้องคำนึงถึงหลักสำคัญ ๕ ประการในการ จัดทำโครงการได้แก่ (๑) ความประหยัด (Economy) (๒) ความมี ประสิทธิภาพ (Efficiency) (๓) ความมีประสิทธิภาพ (Effectiveness) (๔) ความยุติธรรม (Equity) (๕) ความโปร่งใส (Transparency)	(๕)	๕
๕.๑๐ มีการประมาณการ ราคาถูกต้องตามหลักวิธีการ งบประมาณ	การประมาณราคาเพื่อการพัฒนาต้องให้สอดคล้องกับโครงการถูกต้อง ตามหลักวิชาการทางช่าง หลักของราคากลาง ราคากลางท้องถิ่น มีความ โปร่งใสในการกำหนดราคาและตรวจสอบในเชิงประจักษ์	(๕)	๕

ประเด็น การพิจารณา	รายละเอียดหลักเกณฑ์	คะแนน เต็ม	คะแนน ที่ได้
๕.๑๑ มีการกำหนด ตัวชี้วัด (KPI) และ สอดคล้องกับ วัตถุประสงค์และผลที่ คาดว่าจะได้รับ	มีการกำหนดตัวชี้วัดผลงาน (Key Performancy Indicator : KPI) ที่ สามารถวัดได้ (measurable) ใช้ออกประสิทธิผล (effectiveness) ใช้ออกประสิทธิภาพ (efficiency) ได้ เช่น การกำหนดความพึงพอใจ การกำหนดร้อยละ การกำหนดอันเกิดจากผลของวัตถุประสงค์ที่เกิดขึ้นที่ได้รับ (การคาดการณ์ คาดว่าจะได้รับ)	(๕)	
๕.๑๒ ผลที่คาดว่าจะ ได้รับสอดคล้องกับ วัตถุประสงค์	ผลที่ได้รับเป็นสิ่งที่เกิดขึ้นได้จริงจากการดำเนินการตามโครงการพัฒนาซึ่งสอดคล้องกับวัตถุประสงค์ที่ตั้งไว้ การได้ผลหรือผลที่เกิดขึ้นจะต้องเท่ากับวัตถุประสงค์หรือมากกว่าวัตถุประสงค์ ซึ่งการเขียนวัตถุประสงค์ควรคำนึงถึง (๑) ความเป็นไปได้และมีความเฉพาะเจาะจง ในการดำเนินงานตามโครงการ (๒) วัดและประเมินผลระดับของความสำเร็จได้ (๓) ระบุสิ่งที่ต้องการดำเนินงานอย่างชัดเจนและเฉพาะเจาะจงมากที่สุดและสามารถปฏิบัติได้ (๔) เป็นเหตุเป็นผล สอดคล้องกับความเป็นจริง (๕) ส่งผลต่อการบ่งบอกเวลาได้	(๕)	
<b>รวมคะแนน</b>		<b>๑๐๐</b>	





สรุปรายงานผลการดำเนินการ ประจำปีงบประมาณ พ.ศ. ....						
ลำดับ ที่	รายการ	โครงการ	งบประมาณ	โครงการที่สามารถดำเนินการได้ (..... โครงการ)		
				คิดเป็นร้อยละ ของ แผนพัฒนา ท้องถิ่นสี่ปี	คิดเป็นร้อยละ ของ แผนการ ดำเนินงาน	คิดเป็นร้อยละ ของ ข้อบัญญัติ+ เงินสะสม
๑	บรรจุในแผนพัฒนา ท้องถิ่น					
๒	ตั้งในข้อบัญญัติ งบประมาณ					
๓	จากเงินสะสม					
๔	จัดทำแผนการ ดำเนินงาน - ข้อบัญญัติ = ..... + - เงินสะสม = .....					
๕	สามารถดำเนินการ ได้ - ข้อบัญญัติ = ..... + - เงินสะสม = .....					

(๑.๒) การวัดผลในเชิงคุณภาพ (Quality)

การจัดผลเชิงคุณภาพ ใช้การสำรวจความพึงพอใจในการวัดผลเชิงคุณภาพ โดยภาพรวม โดยได้มีการประเมินความพึงพอใจ ซึ่งการประเมินความพึงพอใจทำให้ทราบถึงผลเชิงคุณภาพในการดำเนินงานของเทศบาลในภาพรวม

โดยเครื่องมือที่ใช้ในการประเมินความพึงพอใจ มีดังนี้

แบบที่ ๓/๓ แบบประเมินความพึงพอใจต่อผลการดำเนินงานขององค์กรปกครองส่วนท้องถิ่น

แบบที่ ๓/๔ แบบประเมินความพึงพอใจของผู้รับบริการในงานบริการขององค์กรปกครองส่วนท้องถิ่น (ให้หน่วยงานภายนอกดำเนินการ)

#### ๔.๔ ข้อเสนอแนะในการจัดทำแผนพัฒนาท้องถิ่นในการอนาคต

##### (๑) ผลกระทบนำไปสู่อนาคต

(๑.๑) ปัญหาสาธารณสุขภัยต่างๆ ที่เกิดขึ้นในองค์กรปกครองส่วนท้องถิ่น อันได้แก่ ภัยแล้ง วาตภัย น้ำท่วม อัคคีภัย ที่เกิดขึ้นและส่งผลกระทบต่อประชาชนในพื้นที่ เกิดความเสียหาย ทั้งชีวิตและทรัพย์สิน แนวทางการแก้ไข คือพิจารณาวางแผนการดำเนินการป้องกัน ก่อนเกิดเหตุ ระหว่างเกิดเหตุ หลังเกิดเหตุ บรรจุแผนงาน โครงการ กิจกรรม การให้ความช่วยเหลือต่างๆ จัดตั้ง ศูนย์ช่วยเหลือประชาชนขององค์กรปกครองส่วนท้องถิ่น เพื่อสามารถดำเนินการได้ทันเวลาที่

(๑.๒) ปัญหาโรคระบาดที่เกิดจากคน เกิดจากสัตว์ ที่ส่งผลอันตราย หรือคร่า ต่อชีวิตประชาชน และสัตว์ต่างๆ ในตำบล ซึ่งได้แก่ โรคไข้หวัดใหญ่ ไข้หวัดนก โรคมือ เท้า ปาก ที่เกิดขึ้นกับเด็กๆ โรคพิษสุนัขบ้า แนวทางการแก้ไขปัญหา คือ ฝึกอบรม ประชาสัมพันธ์ รมรงค์การ ป้องกัน ลงพื้นที่ระงับการเกิดโรคระบาด การทำลาย การรักษา

(๑.๓) ปัญหาประชาชนมีรายได้น้อย การศึกษาต่ำ ประชาชนในตำบลยังมีคน รายได้น้อย มีหนี้สินเยอะ ไม่เพียงพอในการดำรงชีวิต ค่าครองชีพสูง แนวทางการแก้ไขปัญหา ให้ความรู้เกี่ยวกับการประกอบอาชีพ สาธิตการประกอบอาชีพ ช่วยเหลือประชาชนซ่อมแซมบ้านคนจน ผู้มีรายได้น้อย ส่งเสริมด้านการศึกษาโดยการจัดบริการสาธารณสุขด้านการศึกษา การจัดตั้งศูนย์พัฒนาเด็ก เล็ก สนับสนุนกิจกรรมต่างๆ ให้กับเด็กนักเรียน จ้างเด็กนักเรียนในช่วงปิดภาคเรียนเพื่อมีรายได้

(๑.๔) ปัญหายาเสพติดในตำบล ในพื้นที่ยังไม่พบว่ามีการค้ายาเสพติด และยังไม่พบรายงานว่ามีผู้ติดยาเสพติด แต่เพื่อเป็นการป้องกัน มีแนวทางการป้องกัน โดยการลงพื้นที่ค้นหา การรณรงค์ป้องกัน การให้ความรู้กับประชาชนได้ทราบถึงโทษของยาเสพติด

(๑.๕) ปัญหาการสัญจรไปมาของประชาชนในตำบล เนื่องจาก ในตำบลด้าน โครงสร้างพื้นฐาน เส้นทางคมนาคมบางหมู่บ้านยังเป็น ถนนดิน ถนนลูกรัง ช่วงฤดูฝนถนนลื่น เป็น หลุมเป็นบ่อ เกิดปัญหาในการสัญจรไปมาของประชาชน เสี่ยงต่อการเกิดอุบัติเหตุ การคมนาคมล่าช้า แนวทางการแก้ไข จัดทำแผนงาน โครงการก่อสร้างถนนในเส้นทางสำคัญ พิจารณาเสนอสนับสนุนจาก หน่วยงานอื่น

##### (๒) ข้อสังเกต ข้อเสนอแนะ ผลจากการพัฒนา

(๒.๑) ข้อสังเกต จากการสำรวจข้อมูล การลงพื้นที่ในตำบล จะเห็นว่า ประชาชนยังมีปัญหาที่จะต้องดำเนินการแก้ไขอยู่มาก ดังนี้ ด้านการศึกษา สาธารณสุข ความมั่นคง ปลอดภัยในชีวิตและทรัพย์สิน การศาสนา ศิลปวัฒนธรรม ประเพณี กีฬา สถานที่ผ่อนหย่อนใจ สวัสดิการสังคม การเกษตร เศรษฐกิจ อุตสาหกรรม การพัฒนาอาชีพ เส้นทางคมนาคมขนส่ง/ไฟฟ้า/ น้ำประปา/แหล่งน้ำเพื่ออุปโภค – บริโภค ด้านทรัพยากรและสิ่งแวดล้อม ขยะมูลฝอยและสิ่งปฏิกูล จาก ปัญหาต่างๆ ประชาชนไม่สามารถแก้ไขปัญหาเองได้จึงต้องเสนอให้องค์กรปกครองส่วนท้องถิ่นแก้ไข ทำให้มีการเสนอโครงการเข้ามาเป็นจำนวนมาก ซึ่งงบประมาณขององค์กรปกครองส่วนท้องถิ่นนั้นมี จำกัดไม่เพียงพอต่อการจัดการได้

(๒.๒) ข้อเสนอแนะ จากข้อสังเกตดังกล่าว มีข้อเสนอแนะในการแก้ไข ปัญหาต่างๆ ดังนี้ ปัญหาต่างๆ ที่ถูกเสนอมายังองค์กรปกครองส่วนท้องถิ่น นั้น ควรนำมาพิจารณา จัดลำดับความสำคัญโดยประชาคมท้องถิ่น ซึ่งมีหลายภาคส่วน ประกอบไปด้วย คณะกรรมการพัฒนา ขององค์กรปกครองส่วนท้องถิ่น สมาชิกสภาท้องถิ่น ผู้นำหมู่บ้าน ตัวแทนส่วนราชการ รัฐวิสาหกิจ หน่วยงานที่เกี่ยวข้อง ประชาชนทั่วไป ร่วมกันพิจารณาจัดลำดับความสำคัญของโครงการ และพิจารณา บรรจุเข้าแผนพัฒนาท้องถิ่นต่อไป กรณีโครงการที่เกินศักยภาพก็ให้องค์กรปกครองส่วนท้องถิ่นเสนอ ขอรับการสนับสนุนจากหน่วยงานอื่น

(๒.๓) ผลจากการพัฒนา จากการพัฒนาที่ผ่านมาพบว่าองค์กรปกครองส่วน ท้องถิ่นได้แก้ไขปัญหาให้กับประชาชนได้ในหลายเรื่อง และครอบคลุมทุกด้าน มีผลการประเมินอยู่ใน เกณฑ์ที่ดี ประชาชนมีความพึงพอใจ แต่ก็ยังมีปัญหาที่จะต้องแก้ไขต่อไป ไม่ว่าจะเป็นด้านสิ่งแวดล้อมที่ ยังมีการเผาหญ้า อ้อย ตอข้าวในช่วงเวลาเก็บเกี่ยว การเลี้ยงสัตว์ วัว ควาย หมู ที่ส่งกลิ่นเหม็นรำคาญ การพนันที่ยังมีในพื้นที่ เส้นทางคมนาคมยังไม่ครบ ผลการพัฒนาขององค์กรปกครองส่วนท้องถิ่นในปีที่ ผ่านมา สรุปได้ดังนี้

